

Cantinho dos Amigos Restaurante e Pizzaria

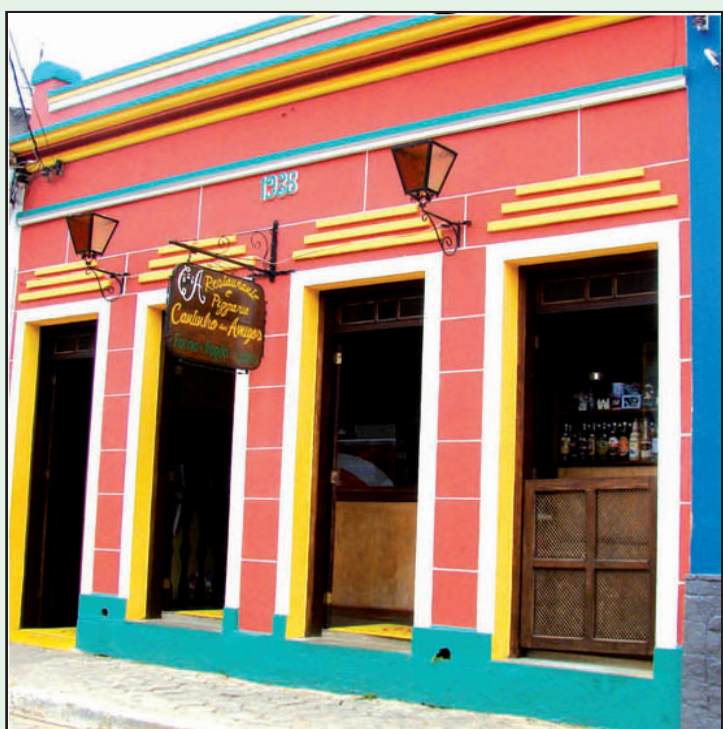

Convida você folião para que participe do carnaval luizense com alegria e respeito zelando pela cidade, economizando água, energia e colaborando com a limpeza. Ótimo carnaval....! Rua Coronel Domingues de Castro, 121 – centro

Carnaval 2011 em São Luiz do Paraitinga



O Carnaval deste ano virá com força total! Programe-se para curtir os 4 dias de festividade carnavalesca luizense. São Luiz do Paraitinga já respira ares de folia e a alegria contagiante do período, está nos rostos de todos. O planejamento do carnaval está dentro dos prazos e das condições de realização - este ano a festa será em outro local para preservar o patrimônio do centro histórico. As previsões de chuva estão de acordo

com o esperado para o período, sendo que a Coordenadoria Municipal de Defesa Civil informa não existirem previsões que possam prejudicar o andamento do 'Carnaval da Reconstrução'. O trânsito na cidade receberá o mesmo número de vagas dos anos anteriores: igualmente, haverá taxa de Zona Azul para estacionamento nas vias públicas, além das vagas em estacionamentos particulares. Venha mais

cedo e aproveite a programação completa do carnaval, que terá início todos os dias às 10 horas, com atividades para o público infantil. A última apresentação do dia está prevista para começar às 0h. Venha aproveitar o que São Luiz do Paraitinga tem de melhor no carnaval: a alegria do povo, a cultura local, os atrativos naturais e a vibração das marchinhas. Esperamos por você!

Prefeitura de São Bento do Sapucaí realiza "Grito de Carnaval 2011"



A Prefeitura de São Bento do Sapucaí, sob a iniciativa da Diretoria de Eventos/Secretaria de Turismo realizou, no dia 12 de fevereiro, o Grito de Carnaval 2011. A festividade, que aconteceu

em Avenida Conselheiro Rodrigues Alves, contou com a participação do Bloco Zé Pereira e da bateria da escola de samba "Mocidade Independente"; além da tradicional coroação da rainha, rainha mirim e princesa mirim do

carnaval "Tem Folia na Montanha 2011". O evento foi embalado pela animada Lira Musical Sambentista que tocou o melhor das marchinhas de carnaval alegrando a todos os munícipes e visitantes que estavam presentes.

Jiu Jitsu agita o fim de semana em Caraguá



Nos dias 26 e 27 de fevereiro, o Centro Esportivo Ubaldo Gonçalves (Cemug), em Caraguá, será palco do Festival de Verão Natural Submission Fight Jiu Jitsu. O evento é organizado pela Federação Estadual da modalidade e tem o apoio do Governo Municipal, por meio da secretaria de Esportes. A expectativa da organização é que cerca de 500 atletas participem

do evento. O festival é a primeira competição oficial de jiu jitsu da federação em 2011 e é válido como seletiva para o campeonato paulista. O campeonato abrange as categorias juvenil, adulto e máster (masculino e feminino), nos níveis estreante, especial, avançado e profissional (absoluto). Os quatro primeiros colocados de cada categoria recebem

medalhas. O campeão e o vice da profissional recebem R\$ 800 e R\$ 200, respectivamente. A entrada é franca, mas a organização pede para que o público colabore com 1 kg de alimento não perecível, ou uma unidade de material de limpeza ou higiene pessoal, roupas e sapatos em bom estado ou colchões e cobertores, que serão doados para as vítimas das enchentes no Estado do Rio de Janeiro.

A Gazeta dos Municípios

Tudo que você lê aqui!
Você encontra em:

www.agazetadosmunicipios.com

Tremembé mora

no meu



www.tremembeonline.com.br

Prefeitura de Taubaté divulga programação do carnaval 2011



No calendário das festividades de Momo estão incluídas desde a escolha do Rei e Rainha do carnaval, desfile oficial das escolas de samba, concurso de marchinhas, matinês, blocos e rebanhões que acontecem em vários bairros. Pensando na consolidação de um modelo de carnaval de sucesso, implantado na administração do prefeito Roberto Peixoto, vem sendo mantida a qualidade na programação, procurando valorizar o talento do povo, com atividades onde todos possam participar. O carnaval 2011 de Taubaté tem sua abertura oficial na sexta-feira, dia 05 de março, quando o prefeito Roberto Peixoto realiza a entrega simbólica da chave da cidade ao Rei Momo e a Rainha do carnaval, na Avenida da Alegria do Povo Taubateano. **Confira a programação completa:** 18/02 - 19h00 - Bloco da Saúde - AMI - Avenida da Alegria do Povo Taubateano / Avenida Itália 02/03 - Banda do Bom Conselho - Av. Alegria do Povo Taubateano 03, 04/03 - 19h00 - 5º Concurso de Marchinhas - Palco de

Eventos de Quirim 05/03 - Avenida da Alegria do Povo Taubateano 20h30 - Abertura Oficial 21h00 - Projeto AMETRA carnaval - 23h20 - Escola de Samba Grupo de Acesso 05/03 - Avenida da Alegria do Povo Taubateano 20h30 - Abertura oficial 21h00 - Desfile Projeto AMETRA Carnaval 23h20 - GRCS Acadêmicos do Bonfim 00h00 - GRCS Gaviões da Fiel Taubateana do Areão 01h20 - GCS Acadêmicos da Santa Fé 06/03 - Av. da Alegria do Povo Taubateano 15h00 - Matinê - 21h00 - G.R.C.E.S. Império e Boêmios do Morro 22h20 - G.R.E.S. Boêmios da Estiva 23h40 - E.C. XV de Novembro e Acadêmicos do Chafariz 01h00 - G.R.E.S. Império Central da Mocidade Alegre 02h20 - G.R.E.S. Unidos do Parque Aeroporto 07/03 - Av. da Alegria do Povo Taubateano 15h00 - apuração (local a definir) 21h00 - G.R. Bloco dos Farrapos 22h15 - G.R.C. Bloco Carnavalesco Dragões Alvi-Azul 23h30 - Associação Desportiva Classista Ford Taubaté 01h00 - Grupo Afoxé 02h00 - Apresentação

Bloco Juca Teles 08/03 - Av. Alegria do Povo Taubateano 15h00 - Matinê 21h00 - Projeto AMETRA Carnaval 22h20 - Campeã do Grupo de Acesso 23h40 - Campeã do Grupo de Especial **Eventos Carnavalescos Oficiais Palco de Eventos de Quirim 03/03** - 20h00 - 5º Concurso de Marchinhas 04/03 - 19h30 - 5º Concurso de Marchinhas 22h00 - Chegada do Bloco OPS Cachorrões 05/03 - 20h00 - Carnaval de Marchinhas 20h00 - Chegada do Bloco do Zequita 21h00 - Chegada do Bloco do Piriquito 06/03 - 15h00 - Matinê 20h00 - Carnaval de Marchinhas 20h00 - Chegada do Bloco do CDC 07/03 - 15h00 - Matinê 20h00 - Carnaval de Marchinhas 20h00 - Chegada do Bloco da Chiquinha 08/03 - 15h00 - Matinê 20h00 - Carnaval de Marchinhas - 20h00 - **P i t a E v e n t o s Carnavalescos - Rebanhão de Carnaval 05/03 a 08/03** - Rebanhão - Vila Aparecida, Estiva, Quirim e Belém.

Prefeitura de Pinda divulga programação do Carnaval 2011



A Prefeitura de Pindamonhangaba está com uma programação de Carnaval para agradar todos os públicos. O tema deste ano é Pinda Folia e todos os eventos oficiais são gratuitos. Pré-Carnaval - A tradicional festa de Pré-Carnaval será realizada no domingo, dia 27 de fevereiro, na Praça de Eventos de Moreira César, a partir das 19 horas, com animação da Banda Frente de Varanda. CarnaRock - Voltado para o público que curte rock, o CarnaRock pela primeira vez, na sexta-feira, dia 4 de março, na Avenida do Samba, a partir das 20 horas. A atração da noite será a Banda Panela. Corrida e Desfile das Dondocas - A corrida e o desfile das Dondocas acontecem no sábado de Carnaval, dia 5 de março. A Corrida será às 9 horas, com largada da rua Capitão Manoel Monteiro C. Miné e o tradicional bloco das Dondocas desfila a partir das 10 horas nas ruas do centro da cidade. Tanto no bloco quanto na corrida, a brincadeira é os homens irem vestidos de mulher. Juca Teles e

Estrambelhados - O tradicional bloco de São Luiz do Paraitinga, que foi grande sucesso no ano passado, Juca Teles e a Banda Estrambelhados retorna a Pindamonhangaba no dia 5 de março, para desfile nas ruas do centro, em direção à Avenida do Samba. A concentração será a partir das 16 horas, na praça do Quartel, e a chegada será na Avenida do Samba. Para participar é só chegar e seguir o bloco. Desfiles de Agremiações - A abertura dos desfiles das agremiações será no sábado, dia 5 de março, a partir das 19 horas. No primeiro dia, desfilam os blocos carnavalescos. No domingo, dia 6 de março, será a vez dos blocos de enredo e carnavalescos. Na segunda-feira, 7 de março, desfilam as escolas de samba e os blocos carnavalescos. Sempre a partir das 19 horas, na Avenida do Samba. Os ingressos para as arquibancadas serão trocados por um quilo de alimento não-perecível, em postos móveis, espalhados pela cidade. Agremiações participantes - Escolas de

samba: Mocidade do Campo Alegre e Tradição Fiel. Blocos de Enredo: AA Ferroviária; Não Empurra, que eu já vou; e Xirê Alamaju. Blocos Carnavalescos: Acadêmicos do Cururu; Amigos do Bar do Taliban; Amigos do Barata; Amigos do Chacrinha; Amigos do Doutor; As Muquiranas; Bar do Baiano; Chique Chitas; Espaço Vida Saudável; H'lera Bloco; Império da Banana Ouro; Império do Gato Preto; Los Beudos do Samba; Mamão; Mineirinho; Nego Loko; Os Neros; Pirador e Unidos do Jardimzão Vs Copacabana. Matinês Populares - As matinês populares serão realizadas na Avenida do Samba, no domingo, dia 6 de março e na terça-feira, dia 8 de março, sempre das 15h às 18h. A animação fica por conta da Banda Frente de Varanda. Baile Popular - Encerrando a programação do Carnaval 2011 Pinda Folia, será realizado um baile popular na terça-feira, dia 8 de março, na Avenida do Samba, das 20h às 23h, com a Banda Frente de Varanda.

PROMOVE

1º CONCURSO LITERÁRIO REGIONAL E ESTADUAL DE CRÔNICA COM O TEMA:

“BELEZA ATRAI E CONTEÚDO CONVENÇE”

DESPERTE O CRONISTA QUE EXISTE EM VOCÊ E CRIE SUA CRÔNICA COM O TEMA ACIMA.

AS INSCRIÇÕES JÁ ESTÃO ABERTAS, CONSULTE O REGULAMENTO NA NEW BIG COSMÉTICOS. O ENCERRAMENTO PARA AS CIDADES DO VALE DO PARAIBA EM 10/05/2011, E PARA VÁRIOS ESTADOS EM 10/11/2011.

REALIZAÇÃO: ACADEMIA VALEPARAIBANA DE LETRAS E ARTES

“É assim que se faz Cultura”

APOIO CULTURAL

Programação CARNAVAL 2011	
27 fevereiro - domingo	BAILE PRÉ-CARNAVAL MOREIRA CESAR BANDA FRENTE DE VARANDA Local: Praça de Eventos de Moreira César - a partir das 19h00
04 março - 6ª feira	CARNA ROCK AVENIDA DO SAMBA - BANDA PANELA Na Avenida do Samba, a partir das 20h00 CORRIDA DAS DONDOCAS - Tradicional Bloco da Cidade Horário: 09 horas Largada: R. Capitão Manoel Monteiro C. Mine DESFILE DAS DONDOCAS - Tradicional Bloco da Cidade Nas ruas do centro da Cidade, a partir das 10 horas
05 março - sábado	BLOCO JUCA TELES e BANDA ESTRAMBELHADOS , de São Luiz do Paraitinga Local: concentração a partir das 18h00 na Praça do Quartel Percurso: Praça Padre José Faria de Fialho, seguir pela Rua Dr. Matheus Romeiro, virar a esquerda na Rua Martins Cabral, entrar a direita na Rua Dr. Campos Salles, entrar a esquerda na Rua Major José dos Santos Marcondes, entrar a direita na Av. Dr. Jorge Tibiriçá, seguir pela Av. Nossa Senhora do Bom Sucesso Chegada: Palanque da Avenida do Samba. ABERTURA DO DESFILES: DESFILE DOS BLOCOS CARNAVALESÇOS Na Avenida do Samba, a partir das 19h00
06 março - domingo	MATINÊ - BANDA FRENTE DE VARANDA Na Avenida do Samba, das 15h00 às 18h00. DESFILE DOS BLOCOS DE ENREDO E CARNAVALESÇO Na Avenida do Samba, a partir das 19h00
07 março - 2ª feira	DESFILE DE ESCOLA DE SAMBA E BLOCO CARNAVALESÇO Na Avenida do Samba, a partir das 19h00
08 março - 3ª feira	MATINÊ - BANDA FRENTE DE VARANDA Na Avenida do Samba, das 15h00 às 18h00 APURAÇÃO DO DESFILE DAS ESCOLAS DE SAMBA No Ginásio de Esportes Juca Moreira, a partir das 15h00 PREMIAÇÃO Na Avenida do Samba, às 19h00 BAILE POPULAR - BANDA FRENTE DE VARANDA Na Avenida do Samba, das 20h00 às 23h00

Miscelânea

Curiosidades

Sabendo que o exército do seu país importava canivetes alemães, Karl Elsener abriu a sua fábrica em 1884. Os seus primeiros canivetes Victorinox foram entregues aos soldados suíços em outubro de 1891. Colocou o brasão do país para diferenciá-los dos alemães e batizou o seu produto homenageando os seus pais, Victor e Victoria. Para ampliar o negócio e atrair utilizadores mais refinados, Elsener aperfeiçoou o canivete e, assim, surgiram os modelos com ferramentas, abre latas, chave de fendas, punção e saca-rolhas, serrote, alicate, abre garrafas, palito de dentes, pinça, gancho de pesca, lente de aumento e até uma pequena bússola. O produto popularizou-se depois da Segunda Guerra Mundial, com as unidades militares americanas. Hoje, a linha para oficiais tem 100 diferentes combinações.

Humor

Ao chegar perto da jaula do leão, uma loira viu uma placa:

“Cuidado com o leão”.

Mais tarde, outra jaula, outra placa:

“Cuidado com o tigre”.

Mais adiante:

“Cuidado com o urso”.

Depois chega a uma jaula que está vazia e lê:

“Cuidado: Tinta fresca”.

Desesperada, a loira sai correndo, aos gritos:

- O tinta fresca fugiu! O tinta fresca fugiu!

Mensagens

Aqui estamos nós. Aí está você. O importante mesmo é você saber que você está aí e bem. Seja como for, você acaba de ganhar mais um dia de presente para viver. Por isso, comemore este novo dia. Agradeça. A partir de agora você retoma o contato com a magia de fazer parte da raça humana. Viva este evento como algo fantástico. Afinal, você também é um milagre da natureza. Cada manhã traz a oportunidade de sintonia com o universo através de múltiplos canais de percepção. Enquanto você ainda está no silêncio, na intimidade dos seus pensamentos, nos devaneios do espírito da rotina de mais um despertar, a vida se revela. Emocione-se com os fenômenos da natureza, a chuva, o vento, as nuvens, os trovões, os primeiros raios do sol que estão começando a colorir o céu. E principalmente, emocione-se porque você faz parte deste espetáculo. Esperamos demais para fazer o que precisa ser feito, num mundo que só nos dá um dia de cada vez, sem nenhuma garantia do amanhã. Enquanto lamentamos que a vida fosse curta, agimos como se tivéssemos à nossa disposição um estoque inesgotável de tempo. Esperamos demais para dizer as palavras de perdão que devem ser ditas, para pôr de lado os rancores que devem ser expulsos, para expressar gratidão, para dar ânimo, para oferecer consolo. Esperamos demais para ser generosos, deixando que a demora diminua a alegria de dar espontaneamente. Esperamos demais para ser pais de nossos filhos pequenos, esquecendo quão curto é o tempo em que eles são pequenos, quão depressa a vida os faz crescer e ir embora. Esperamos demais para dar carinho aos nossos pais, irmãos e amigos, quem sabe quão logo será tarde demais? Esperamos demais para enunciar as preces que estão esperando para atravessar nossos lábios, para executar as tarefas que estão esperando para serem cumpridas, para demonstrar o amor, que talvez não seja mais necessário amanhã. Esperamos demais nos bastidores, quando a vida tem um papel para desempenharmos no palco. Deus também está esperando, esperando nós pararmos de esperar. Esperando nós começarmos a fazer agora tudo aquilo para o qual este dia e esta vida nos foram dados.

Em tempos difíceis, em que os resultados dos nossos esforços raramente são imediatos, é comum sermos tomado por dúvidas e por incertezas. A rotina, o trabalho e os projetos, de repente, parecem absolutamente sem sentido. Diante disso, é difícil enxergar alguma chance de sucesso. Assim só é possível pensar em começar um novo e repetindo os mesmos roteiros de dedicação e sacrifício. Surge uma sensação profunda de inutilidade. Pode ser que ela seja um aviso para se corrigir a rota, mas também pode ser apenas um desânimo passageiro. Observe com paciência e reveja seus conceitos.

Pensamentos

Em todas as separações alguém sai machucado.

Olho grande seca até coco na chuva.

Amizade é um amor que nunca termina.

Nunca se vence uma guerra lutando sozinho.

Se casamento fosse bom o homem não casaria de preto.

Cadastramento de pescadores para o uso do Mercado de Peixes vai até dia 28

O prazo para cadastramento de pescadores que quiserem utilizar o Mercado de Peixes para comercializar seus pescados durante o período de 2011 está acabando. Até o momento, apenas 25 pessoas se inscreveram. Os interessados têm até o dia 28 de fevereiro para comparecer ao próprio local, com a documentação necessária. Após esta data, quem não tiver se cadastrado e pago a taxa anual não poderá utilizar o local para a venda de seus produtos. Pescadores artesanais que utilizam canoas são isentos da taxa.

Funcionários da Secretaria de Agricultura, Pesca e Abastecimento estão realizando plantões de segunda a sexta-feira, das 9h às 14h. Os interessados devem ser pescadores atuantes no município e possuir, no máximo, duas embarcações. Os documentos necessários para o cadastramento são: cópia da Carteira de Pescador MPA; cópia do RG, CPF, Atestado de Saúde Ocupacional, foto 3x4 e comprovante de residência do pescador; além do comprovante de pagamento referente ao ano

de 2011 e alvará de funcionamento. Caso haja ajudantes, é preciso levar os seguintes documentos: foto 3x4, cópia de RG e CPF, atestado de saúde e comprovante de residência. Também é preciso levar os documentos das embarcações: número do Registro Geral da Pesca ou canoas e título das embarcações. O Mercado de Peixes fica na Ilha dos Pescadores, na região central de Ubatuba. Procurar por Jefferson Castilho, Mariana Coutinho ou Elizangela Rocha para fazer o cadastro.

Alto Falante
O som da praça **Paratodos**
Geraldo Costa - Tremembé

Serviço de Alto Falante Paratodos
Uma tradição na praça a mais
de 40 anos com informação, música, utilidade pública.
Anuncie e faça parte do dia a dia da cidade

Anuncie e tenha seu retorno garantido
Tel.: (12) 8183 - 6201

Advogado
Julio B. Vieira Xavier
Rua André Geraldo da Silva, 52 - Centro - Tremembé
Tels.: 3674-1583/ 8162-1945 E-mail: drjulio@adv.oabsp.org.br

Tonhã **Chaveiro**
Tintas Agora no Tonhã Tintas tem chaveiro

www.tonhaotintas.com.br

Cópia de chave, aberturas de autos e residências,
troca de segredo, instalação de fechaduras e geral.

Marcio
ATENDE-SE À DOMICÍLIO
Praça Geraldo Costa, 63 - Centro Tremembé
☎ 3672-2486

Academia
forma ideal
Professores Especializados

Rafael Miranda - Rodrigo F. Viana
Adriano R. Pires - Carlos Miné
forma_ideal@hotmail.com

Uno Av. Oswaldo Barbosa Guisard, 1905 - Gurilandia - Taubate/SP - 12 3608-5659
Due Av. Marginal, 3787 - B. Caminho Novo - Estrada Nova Taubate / Tremembé - 12 3674-1907

Pousada Aldeias do Paraíso
A natureza em todo seu esplendor

Chales - Cachoeiras - Piscinas
Saunas - Cavalos - Trilhas Ecológicas

Bairro do Souza
Monteiro Lobato - SP
Caixa Postal: 38
E-mail: aldeiasparaíso@ig.com.br

Tel.: (12) 3979-4167 / 3979-4168 • (11) 5052-1032

EXPEDIENTE

Editada por Editora Flor do Vale Jornalismo Comunicação e Promoção Ltda
CNPJ: 61.661.328/0001-43
Rua dos Lírios, 171 - Flor do Vale - Tremembé - S.P.
Tel. (0xx12) 3672-2257 - Fax (0xx12) 3672-4831
CEP 12120-000 -
E-mail: editoraflordovale@terra.com.br
Registro no INPI 81717790 -
Impresso em 26/02/2011
Diretor responsável pela publicação:
Daniel Domingues Ribeiro PRT 004860
Diretora Comercial: Dolores Russo
Impressão: Gráfica Pré Impressão -
São Paulo - Capital
Representante em São Paulo
REVESP Representações Ltda.
Alameda dos Jurupes, 455
Conj. 46 - São Paulo -CEP 04088-001
Filiado a ADJORJ Associação dos Jornais do Interior
Sistema de distribuição dirigida
Matérias pagas ou autografadas
não representam necessariamente a opinião deste jornal.
Circulação diária.
Jornal Regional

POSTOS DE DISTRIBUIÇÃO
CAÇAPAVA: Na banca da Praça das Bandeiras e outras da cidade.
CAMPOS DO JORDÃO: Livraria J. B. Pires - Rua Dr. Djalma Forjaz, 211 - Capivari.
CARAGUATUBA: Salles Jornais e Revistas - Rua Aluno Arantes.
CUNHA: Banca da Várzea - Rua Augusta Galvão de França (Ao lado do campo de futebol)
JAMBEIRO: Praça Almeida Gil, 19 - Centro - Papelaria Bangalo
LAGOINHA: Parada Obrigatória - Praça Pedro Alves Ferreira, 65
MONTEIRO LOBATO: Banca do Lu - Praça Com. Freire.
NATIVIDADE DA SERRA: Banca de Natividade e Panificadora Pão Zico - Rua Lirio da Serra.
Banca Nossa Senhora de Natividade
PARAIBUNA: Praça Antonio Carvalho, 100 - Banca canto das Letras
PINDAMONHANGABA: Distribuidora de Jornais e Rev. Rua Dep. César Claro 218.
REDENÇÃO DA SERRA: Banca de Redenção Av. 7 de setembro, 258 - Claudia e Goreti
SANTO ANTÔNIO DO PINHAL: Na banca de jornal da cidade (Estação rodoviária).
SÃO BENTO DO SAPUCAÍ: Na banca de jornal da cidade (Estação rodoviária).
SÃO LUIS DO PARAITINGA: Banca da Praça - Praça Oswaldo Cruz, 18
TAUBATÉ: Irmãos Paschela Ltda. - Rua XV de Novembro, 504.
TREMEMBÉ: Nas bancas de jornais da cidade.
UBATUBA: D.D.P. Distribuidora de Publicidade Costa Verde - Praça Exaltação à Santa Cruz, 75
Este jornal é distribuído à todas as Prefeituras e Câmaras Municipais do Vale do Paraíba, Litoral Norte e Região Serrana, além de vários órgãos Federais, Estaduais e Municipais.

Festa para o aniversário de 90 anos do fundador do Futebol de São Luiz do Paraitinga



No dia 5 de fevereiro em São Luiz do Paraitinga aconteceu a festa de aniversário do Fundador do futebol em São Luiz do Paraitinga, senhor Anésio Rodrigues da Silva conhecido como Rei Canário completou noventa anos. Rei Canário é muito querido pela população Luizense, ele se reuniu com um amigo de infância na festa o senhor Adalirio José Galhardo ambos cresceram juntos. A festa aconteceu no sítio São Paulo, no Bairro do Mato Dentro em São Luiz, onde os convidados comeram e beberam a vontade ao som de música ao vivo. ENTREVISTA DA FILHA DO REI CANÁRIO (Tereza Rodrigues da Silva) "Meu pai é uma pessoa maravilhosa com essa idade nunca reclamou de doença alguma fico muito feliz pela saúde ele, ele é um esportista nato da cidade com essa idade, louca pelo esporte de São Luiz, ele comprou até um terreno para fazer um campo de futebol, eu não

tenho o que reclamar dele e nem meus irmãos e irmãs e olha que somos em bastantes pessoas. Eu que tenho mais contato com ele vejo o quanto ele é bom, a única vez que senti uma pequena mudança em meu pai foi quando naquele trizte ocorrido no final do ano retrasado que nossa cidade sofreu muito com as fortes chuvas, mas agora as coisas melhoraram e tudo esta passando. " BIOGRAFIA DO REI CANÁRIO Anésio Rodrigues da Silva, nascido em 05 de fevereiro de 1921, na fazenda Rio Claro, Distrito e Catuçaba, município de São Luiz do Paraitinga, esportista nato, e na febre do futebol em 1939, fundou aos 18 anos de idade o "Rio Claro Futebol Clube". Em 1940 veio morar na cidade de São Luiz do Paraitinga após ter alugado o campo da Ponte Preta, Anésio fundou o "Palmeirinha Futebol Clube" com sede nas dependências do Hotel

Central, time que viveu glórias durante sete anos. Em 1945 se casou com olímpia dos Santos e teve 15 filhos. O casal canarinho montou um time completo com 80 pessoas: 15 filhos, 31 netos, 17 bisnetos, 10 genros e 5 noras. Seguindo sua sina desportiva Anésio comprou um terreno do Beco Frade e o transformou em campo, criando assim o " São Luiz F.C." que pela sua camisa amarela foi apelidado carinhosamente "Time de Canarinho". Pelas glórias do Canarinho, pela paixão e dedicação ao futebol de São Luiz do Paraitinga, o povo Luizense corou "Seo" Anésio como o Rei Canário. E para mais uma homenagem ao Rei Canário, a cidade berço de Oswaldo Cruz, palco de festejos populares, familiares e amigos, criaram no carnaval de 2009 o "Bloco do Rei Canário colocando o "Seo" Anésio para brincar e saudar seu povo durante os festejos de Momo.

Desoneração da folha e competitividade

Marcos Cintra

O Brasil conta com um dos ambientes mais hostis do mundo para uma empresa operar. Com infraestrutura precária, juros elevados, carência de mão de obra qualificada e elevada carga tributária a produção nacional fica em desvantagem para competir com o resto do mundo. Para piorar, a valorização do real se tornou um fator de peso crescente para o comprometimento da competitividade brasileira e o horizonte não é promissor porque os dois grandes protagonistas da questão cambial que assola o mundo, China e Estados Unidos, não cedem aos apelos por mudanças em suas políticas domésticas.

A manutenção da forte pressão do câmbio sobre a produção nacional poderia ser minimizada através da redução do pesado ônus incidente sobre a folha de pagamentos das empresas. Essa ação compensaria o forte impacto do real valorizado sobre o custo empresarial. Felizmente, a presidente Dilma Rousseff acena nessa direção.

Levantamento do professor José Pastore aponta que os tributos sobre a folha de pagamentos das empresas mais as regulamentações trabalhistas representam 103,46% do salário nominal de um empregado no Brasil. Na França esse custo equivale a 70,27% do rendimento de um funcionário; na Argentina, 70,27%; na Alemanha, 60%; no Japão, 11,8%; nos Estados Unidos, 9,03%; e nos chamados Tigres Asiáticos a média é de 11,5%. Esse brutal diferencial do custo da mão de obra brasileira em relação ao resto do mundo é decisivo para o comprometimento da competitividade da produção nacional.

Cerca de um terço do custo de um empregado formal para uma empresa refere-se a tributos incidentes sobre a folha de pagamentos. São 20% de INSS, 8% de FGTS, 2,5% de Salário-Educação, diferentes alíquotas de Seguro de Acidentes do Trabalho e uma série de contribuições para o Sebrae, Sesi, Senai, Senac e outros.

Segundo afirmou em 2010 o ministro Paulo Bernardo, estuda-se uma redução gradual do INSS de 20% para 14% e o fim dos 2,5% de Salário-Educação. Os 8,5 pontos percentuais a menos sobre a folha de pagamentos seriam supridos com a identificação de outra base de incidência. O grande erro do governo seria reeditar o valor agregado como alternativa, como se cogitou no passado.

Utilizar o valor agregado para desonerar a folha de pagamentos continuaria impondo elevado ônus sobre as empresas. A alternativa seria utilizar as movimentações financeiras. A CPMF poderia ser resgatada para reduzir o custo do trabalho, desonerando dessa forma a produção.

A movimentação financeira é uma base tributária significativamente mais ampla que o valor agregado e sua cobrança ocorreria automaticamente, dispensando a parafernália exigida pelos tributos declaratórios. Sua alíquota seria reduzida, permitindo que a desoneração fosse expressiva. No lugar da redução de seis pontos percentuais para o INSS, como propõe o governo, poderia-se extinguir de uma vez esse tributo, substituindo-o por uma contribuição de 0,6% sobre os débitos nas contas correntes bancárias.

Desonerar a folha de pagamentos utilizando o valor agregado terá um efeito pífio sobre a competitividade da produção brasileira. A movimentação financeira é a base que permite reduzir custo para as empresas, seja no tocante ao desembolso tributário como em termos da burocracia exigida pelos impostos tradicionais.

Marcos Cintra é doutor em Economia pela Universidade Harvard (EUA), professor titular e vice-presidente da Fundação Getúlio Vargas. É autor da proposta do Imposto Único. www.marcoscindra.org / mcintra@marcoscindra.org

Cantina Gadioli

Quiririm

(12) 3686 - 1683

Rua Sebastião Costa Manso, 51
www.cantinagadioli.com.br

Restaurante e Loja de Conveniência

Barracão

COMIDA MINEIRA, A LA CARTE E SELF-SERVICE, PRODUTOS DA FAZENDA

Forró todas às Sextas, Sábados e Domingos Com show ao vivo! Entrada Franca

Futebol de quarta a domingo e motocross

Tel.: (12) 3971-0245

Entre São Bento do Sapucaí e Sapucaí Mirim

EMI CONTABILIDADE

Abertura e encerramento de firma
Contabilidade Geral e Rural (INCRA-ITR)
Imposto de Renda

emicontabil@uol.com.br
Fone/Fax: (12) 3666-1337 / 3666-1852 - 3666-2300

Av. Min. Nelson Hungria, 157 - Santo Antônio do Pinhal - SP

Contábil Unioale

- Abertura de empresa
- Baixas
- IRPJ / IRPF
- Depto. Pessoal / Fiscal

Contábil Redenção

Rua, XV de Novembro, 960 sl. 2 - Centro - Taubaté - SP CEP: 12020.000
Tel / Fax - (12) 3624-1983 3426-3090 / 3426-3091
e-mail: contabilunivale@terra.com.br

Av. Cidade Jardim, 5181 - Bosque dos Eucaliptos CEP: 12.232.000
São José dos Campos - SP
Tel / Fax - (12) 3971-3090
e-mail: contabilunivale@terra.com.br

Benedito M. Morais
(Nequinho)

Av. de Novembro, 752 - Centro - Redenção da Serra - SP
CEP: 12.170.000 Tel / Fax: (12) 3676-1380

Câmara Municipal da Estância Turística de São Luiz do Paraitinga

Informa:

A terceira sessão ordinária de 2011 será realizada no dia 10 de março às 19:00 hs
Praça Dr. Oswaldo Cruz – Centro
São Luiz do Paraitinga



DISTRIBUIDORA DE GÁS E ÁGUA MINERAL

Fone: (12) 3832-1269
(12) 3832-5584

Rua Thomaz Galhardo, 1166
Centro - Ubatuba - SP



Conselho de Alimentação de Natividade inclui polpa do Palmito Juçara na merenda escolar



Com a implantação do programa federal de aquisição de produtos da agricultura familiar para atender a merenda escolar, o conselho de Alimentação de Natividade da Serra aprovou a inclusão da polpa do palmito juçara no cardápio das escolas municipais. Neste programa federal os municípios são obrigados a adquirir o produto do produtor familiar e além de Natividade da Serra, São Luiz do Paraitinga e Catuçaba já adotaram este programa. Esta semana a nutricionista Cristiane Vieira da Silva visitou as escolas municipais dos Bairros da Vargem Grande e das Palmeiras onde os alunos já estão consumindo o produto. Segundo a nutricionista Cristiane, a

polpa da juçara foi introduzida na merenda escolar devido a lei da Agricultura Familiar. A polpa é comprada diretamente dos agricultores familiares do Bairro da Vargem Grande. Na merenda as preparações feitas com a polpa do palmito que depois são consumidos com sucos, bolos e saladas. A juçara é um fruto bastante energético, de excelente valor nutricional (100 g da polpa da juçara é igual a cerca de 60 kcal). Além de ser rica em cálcio, potássio e fósforo e possuir antocianinas, pigmentos que combatem o envelhecimento precoce. E com o uso da polpa como suco substituímos o uso de sucos artificiais que

são tão prejudiciais à saúde. As crianças adoram as preparações com a polpa, a aceitação é de 100%. Além disso elas conhecem todo o processo que envolve a extração do fruto sem desmatar a mata, pois a colheita acontece no próprio bairro da Vargem Grande juntamente com os produtores rurais e isso tem ajudado as crianças a se alimentarem de maneira saudável e também a conhecer mais sobre a preservação ambiental. Até o momento, a polpa da juçara vem sendo usada na merenda escolar dos bairros da Vargem Grande e Palmeiras, mas para este ano a intenção é de incluir na merenda de todas as escolas municipais de Natividade, afirma a nutricionista Cristiane Viera da Silva responsável pela merenda municipal.

CARNAVAL 2011 em Cunha



04 a 08 de março de 2011
PROGRAMAÇÃO 04 de março – Sexta-feira 20:00h – Bloco Dirige que Eu bebo – Bateria nota 10 (Integrantes da Bateria da Mangueira - RJ) 23:30h – Bloco Dragões do Morro Local: Concentração na Praça Cel. João Olímpio seguindo para a Praça Matriz 05 de março – Sábado 16:00h – Banda Furiosa – Apresenta “Boi Amoroso” Local: Praça da Matriz 20:00h – Bloco Apitasso e Bloco Diretoria - Bateria nota 10 (Integrantes da Bateria da Mangueira - RJ) 23:30h – Bloco Dragões do Morro 01:30h - Bloco Pé de Cana Local: Concentração na Praça Cel. João Olímpio seguindo para a Praça Matriz 06 de março –

Domingo 15:00h – Banda Furiosa – Apresenta “Boi Amoroso” 16:00 – Concurso de Fantasia Infantil e Apresentação de Dança do Grupo “Jovens que brilham” Local: Praça da Matriz 17:00h – Bloco Pé de Cana 20:00h – Bloco “É o tar negócio” e Bloco Sem Limite - Bateria Nota 10 (integrantes da Bateria da Mangueira - RJ) 23:30h- Bloco Dragões do Morro Local: Concentração na Praça Cel. João Olímpio seguindo para a Praça Matriz 07 de março – Segunda-feira 16:00h – Banda Furiosa – Apresenta “Boi Amoroso” Local: Praça da Matriz 19:00h – Bateria Mirim Dragões do Morro 20:00h – Bloco das Piranhas - Bateria Nota 10 (Integrantes da Bateria da Mangueira RJ)

21:00h – Concurso da “Piranha Sexy Cunha 2011” 23:30h- Bloco Pé de Cana Local: Concentração na Praça Cel. João Olímpio seguindo para a Praça Matriz 08 de março – Terça-feira 15:00h – Banda Furiosa – Apresenta “Boi Amoroso” Local: Praça da Matriz 17:30h – Bloco Pé de Cana 19:00h – Bateria Mirim Dragões do Morro 20:00h – Bloco “Vem quem quer” - Bateria Nota 10 (Integrante da Bateria da Mangueira - RJ) 23:30h- Bloco Dragões do Morro Local: Concentração na Praça Cel. João Olímpio seguindo para a Praça Matriz Realização: Prefeitura Municipal de Cunha Secretaria de Turismo e Cultura

Cunha atrai turistas e apaixonados pela arte de todo Brasil, a próxima abertura está prevista para acontecer durante o Carnaval

A cidade de Cunha, com seus mais de 20 ateliês de cerâmica, oferece aos visitantes um programa diferente. É a abertura de fornadas, promovidas pelos ateliês em datas previamente agendadas. Neste dia, as pessoas são convidadas a assistir o momento em que o forno Noborigama, cuja temperatura atinge 1400 graus Celsius, é aberto e todos podem ver a retirada das peças e sempre é uma expectativa e tanto para os visitantes e também para o ceramista, afinal os efeitos dos componentes são sempre imprevisíveis. Ao contrário do que acontece nos fornos industriais, em que há uniformidade, na cerâmica de alta temperatura, queimada à lenha em Forno Noborigama, se sobressaem os aspectos artísticos e espontâneos da obra. Cada detalhe influencia no resultado final, o posicionamento das peças no forno, o ritmo e o tempo de queima; a espessura da lenha; a quantidade de brasa, a abundância de ar disponível para a combustão da lenha entre outros. Os fatores aleatórios combinados determinam as reações

químicas na cristalização dos minerais componentes do esmalte, criando superfícies vitrificadas de grande resistência e beleza. A arte encanta a civilização desde sua invenção na China antiga. O forno Noborigama foi introduzido no Japão, fundiu-se na tradição existente desde o neolítico e contribuiu para desenvolver a cerâmica nipônica que hoje conhecemos. O forno em si é composto por várias câmaras interligadas, construídas cada uma nos degraus de uma escada, com uma fornalha na parte inferior onde o fogo é mantido na maior parte da queima, as câmaras com as cerâmicas e uma chaminé na parte superior para a saída dos gases da combustão da lenha. No Brasil, a técnica veio com a imigração e entre os cerca de 20 Noborigamas existentes no país, cinco estão em plena atividade em Cunha. Para a semana do Carnaval, duas aberturas de fornos já estão previstas. No ateliê Suenaga & Jardineiro (www.ateliesj.com.br), dos ceramistas Kimiko Suenaga e Gilberto Jardineiro, no sábado, 5 de março, às 10h, 12h,

14h e 16h e na Oficina de Cerâmica Lei Galvão & Augusto Campos (www.oficina.deceramica.com) no dia 5 de março a partir das 11 horas. Outro programa que atrai muitos visitantes é a chamada queima de raku. Trata-se de um outro processo, as peças que já sofreram a primeira queima são esmaltadas, colocadas em forno especial para serem aquecidas rapidamente (de 45 a 60 minutos), até cerca de 1000 graus, retiradas ainda incandescentes, jogadas em serragem de madeira e abafadas por alguns minutos, sendo depois esfriadas com jatos de água. Isso tudo é testemunhado pelos visitantes dos ateliês que ficam encantados. O efeito visual desse processo é inesquecível, e os desenhos aleatórios da fumaça sobre as peças produzem resultados lindíssimos e totalmente imprevisíveis. As próximas queimas de Raku abertas ao público acontecem no Anand Atelier (www.anandatelier.com), nos dias 5 e 6 de março, a partir das 18h45, e no Gaia Arte Cerâmica nos dias 5 e 7 de março, a partir das 18h30.



www.tremembeonline.com.br

O Jornal Eletrônico de Tremembé

Muito + Conteúdo

TUDO SOBRE A ESTÂNCIA TURÍSTICA DE TREMEMBÉ E MUITO MAIS

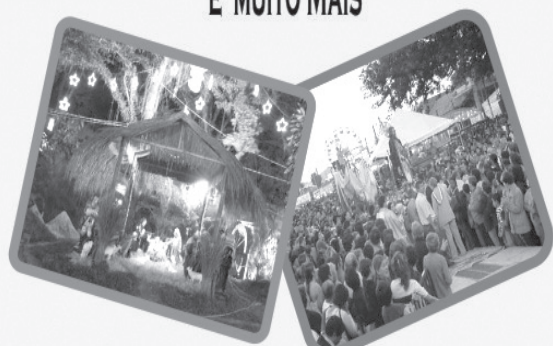

Email: tremembeonline@tremembeonline.com.br

Carnaval 2011: Monteiro Lobato realiza festa dedicada as marchinhas e símbolos do universo infantil

Personagens e canções do Sítio do Picapau Amarelo compõem tradicional carnaval de marchinhas no município paulista. A cidade de Monteiro Lobato, interior de São Paulo, promove entre os dias 4 até 8 de março de 2011, o evento "Carnaval nas Montanhas". A comemoração, famosa no Vale do Paraíba e Serra da Mantiqueira, apresenta inúmeras novidades para o público. Este ano, a festa destaca os personagens do Sítio do Picapau Amarelo, representados por bonecos gigantes e pelas famosas marchinhas. Tradição: O carnaval em Monteiro Lobato conta com a participação dos bonecos gigantes, popularmente conhecidos como Pereirões. Produzidos com balaios de bambu e fibras naturais, participam da festa desde a década de 1960. Em 2011, a família "Pereirão" ganhará novos integrantes. Trata-se da boneca "Emília" e do "Lobatinho", símbolo cultural e turístico de Monteiro Lobato. Os personagens foram confeccionados pela comunidade e devem sair às ruas durante as cinco noites do evento, das 19h às 22h. Em tamanho gigante, os bonecos integram a "Folia dos

Pereirões", atração entre adultos e crianças. Além de Emília e Lobatinho, a trupe ainda é composta por Visconde de Sabugosa, Maria Pereira, Zé Pereira, entre muitos outros. Música: As marchinhas ficam por conta do grupo "Trem da Viração". O conjunto formado por: Déo Lopes, Beto Quadros, Cauique Bonsucesso, Márcio Oliveira, André Braga e Marcelo Moreira, fazem um verdadeiro passeio pelas tradicionais marchinhas de carnaval. Clássicos de Lamartine Babo, Braguinha e Noel Rosa, fazem parte do roteiro dos músicos. Algumas canções do universo infantil também entraram no repertório, entre elas: "Sítio do Picapau Amarelo", do cantor Gilberto e Gil, "Emília - Boneca de Pano" de Baby Consuelo e "Saci Pererê", do compositor Moraes Moreira. As melodias que foram temas dos personagens do Sítio ganharam nova versão em ritmo carnavalesco. O grupo "Trem da Viração" apresenta-se todas as noites, das 22h às 02h, e também durante as matinês. Matinês: Nos dias 6 e 8 (domingo e terça-feira) das 16h00 às 19h00, acontecem as matinês, com concursos

de fantasia mirins e também a participação da Banda Municipal de Concerto de Monteiro Lobato. A corporação musical, formada por jovens do município, que une traços da cultura regional com inserções eruditas, preparam uma variedade de canções que prometem agradar o público. O "Carnaval nas Montanhas 2011" será realizado na Praça Comendador Freire, no centro de Monteiro Lobato. O evento é promovido pela Prefeitura Municipal e pela Secretaria de Cultura e Turismo. A participação do público é gratuita. Informações e programação completa podem ser obtidas pelo telefone: (12) 3979-1314 ou no site: www.monteirolobato.sp.gov.br. Serviço: Carnaval nas Montanhas Dias 4, 5, 6, 7 e 8 de março de 2011. Horário: Das 19h às 02h Matinês: Dia 06 e 08 de março de 2011. Horário: Das 16h às 19h Local: Praça Comendador Freire - Centro Monteiro Lobato-SP Entrada Franca Realização: Prefeitura de Monteiro Lobato-SP Secretaria de Cultura e Turismo Informações: (12) 3979-1314 www.monteirolobato.sp.gov.br

Secretaria de Esporte e Prefeitura de Natividade da Serra realiza a 1ª Copa Integração de clubes amadores

Em uma reunião realizada no dia 29 de janeiro no Salão Nobre da Prefeitura Municipal de Natividade da Serra, onde compareceram cerca de dez prefeitos e secretários de esporte, para discutirem sobre a 1ª Copa Integração, onde ficou concretizado que todas as dez cidades irão participar, através de um sorteio foi confirmado que em 2012 a Copa Integração será realizada na cidade de Monteiro Lobato. Cada equipe tem o direito de inscrever cerca de 25 atletas, outro assunto muito discutido foi o horário dos jogos, provavelmente será às 16 horas. O Prefeito Municipal declarou aos dirigentes e aos secretários que o time

campeão além de receber um troféu e medalhas, receberá também um prêmio em dinheiro equivalente a mil reais e o vice receberá R\$ 500,00. O Prefeito João Carvalho decidiu que o início dos jogos será após o Carnaval, com um jogo em casa e outro fora. No momento foram sorteadas as chaves e dentro de dez dias a tabela será elaborada. Veja as chaves a baixo: CHAVE A Natividade da Serra São Bento do Sapucaí São Luís do Paraitinga Redenção da Serra Santo Antonio do Pinhal CHAVE B Jambiero Monteiro Lobato Paraibuna Lagoinha Cunha A 1ª Copa Integração contará com jogos também juvenis que acontecerá antes dos

times amadores, segundo informações do Secretário de Esporte Gilberto Fernandes. "Tive essa iniciativa de realizar esta Copa aqui em nossa cidade, por estarmos acostumados com a Copa Zito. A Copa Zito gera um alto custo aos municípios principalmente a taxa de inscrição. Aqui não haverá taxa de inscrição, apenas taxa dos árbitros, os jogos da segunda fase da Copa Zito só acontecem na cidade sede que é Roseira, isso gera um alto custo aos clubes que viajam todos os finais de semana, aqui será muito diferente pois será um jogo em casa e outro fora." Afirma o Prefeito Municipal João Carvalho.

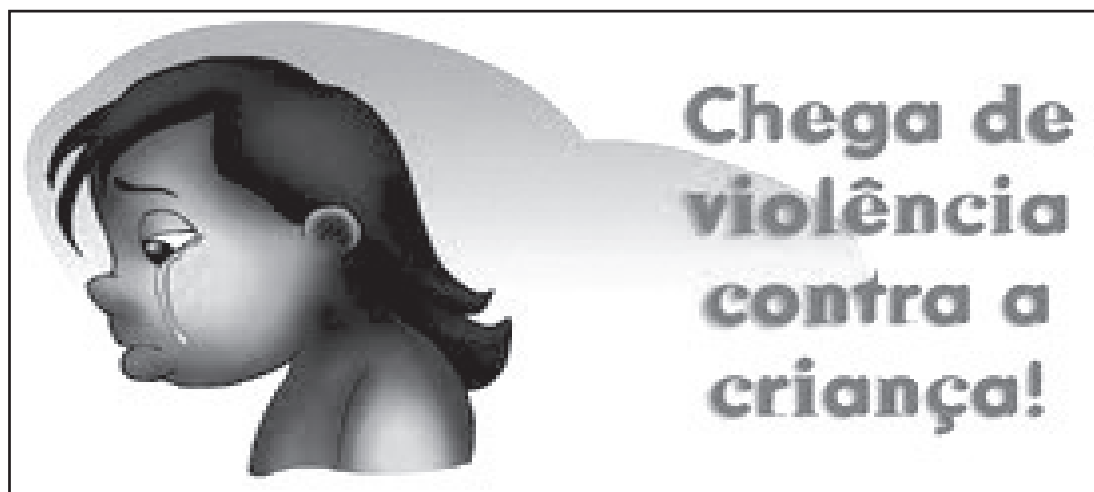

ferreira.patricia@ig.com.br

Patricia Mara Ferreira

CRP: 06/56936.9

(12) 9767 8986

Av. Mar. Arthur da Costa e Silva, 576
Centro - Taubaté - SP (Clínica Tanara)

Ψ Psicóloga

ORGANIZAÇÃO JOÃO CAETANO

50 ANOS

Contas Contábil Silva S/C Ltda.
Auditoria - Advocacia - Contabilidade

Rua Cel. Nogueira, 411 - Centro - Taubaté - SP
Tel.: (12) 3632-8100 / 3632-6709
e-mail: orgjc@terra.com.br

Grafivale
artes gráficas
Aqui é gráfica!

Telefone: (12) 3622-8618
Telefax: (12) 3621-3064

Travessa Norberta C. Barros, 28
Centro • 12010-180 • Taubaté/SP
contato@grafivale.com.br

Carlos A. O. Barros
Sócio Proprietário

PROGRAMAÇÃO

Dia 04 de Março (Sexta-feira) -

19h - Abertura oficial - Apresentação dos Bonecos: Lobatinho e Emília.
19h às 22h - Batuque jovem e Bonecos Pereirões.
22h às 02h - Show de marchinhas com o grupo - Trem da Viração.

Dia 05 de Março (Sábado) -

19h às 22h - Batuque jovem e Bonecos Pereirões.
22h às 02h - Show de marchinhas com o grupo - Trem da Viração.

Dia 06 de Março (Domingo) -

16h às 19h - Matinê.
- Apresentação da Banda Municipal de Concerto.
- Folia dos bonecos.
- Marchinhas com o grupo - Trem da Viração.
- Concurso de fantasia mirim.
19h às 22h - Batuque jovem e Bonecos Pereirões.
22h às 02h - Show de marchinhas com o grupo - Trem da Viração.

Dia 07 de Março (Segunda-feira) -

19h às 22h - Batuque jovem e Bonecos Pereirões.
22h às 02h - Show de marchinhas com o grupo - Trem da Viração.

Dia 08 de Março (Terça-feira) -

16h às 19h - Matinê.
- Apresentação da Banda Municipal de Concerto.
- Marchinhas com o grupo - Trem da Viração.
- Folia dos bonecos.
19h às 22h - Batuque e Bonecos Pereirões.
22h às 02h - Show de marchinhas com o grupo - Trem da Viração.

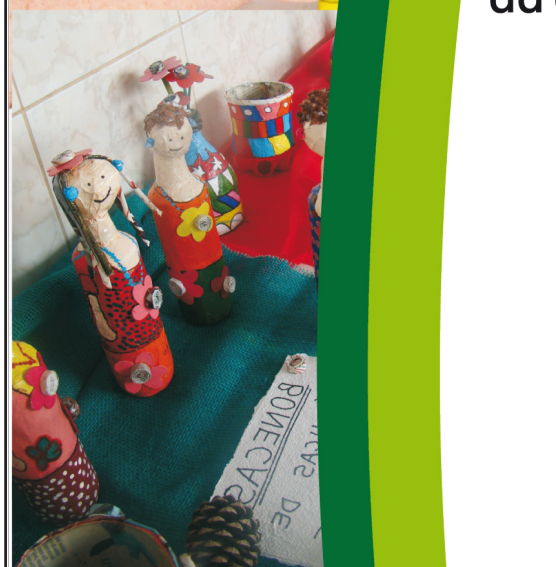
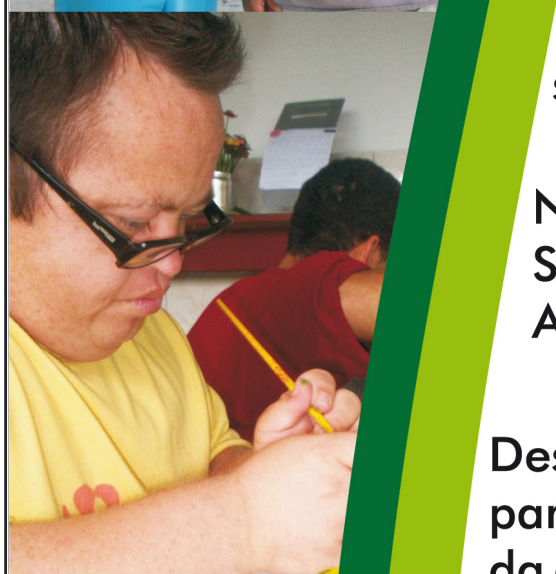

Ações Sociais 2010

A Resicontrol Soluções Ambientais, empresa da Estre Ambiental e da AG Angra, tem como foco o desenvolvimento de soluções ambientais seguras e sustentáveis para o tratamento e destinação final de resíduos industriais e urbanos, priorizando a valorização desses resíduos para reciclagem energética.

Em função de suas atividades contribuírem diretamente para a preservação do meio ambiente e da qualidade de vida da sociedade, a Resicontrol mantém compromisso com o desenvolvimento sustentável desde sua fundação. Ela compreende e aplica esse conceito em todas as esferas de suas atividades, inclusive na promoção do desenvolvimento social das comunidades que atua.

Os projetos que consolidam a sustentabilidade na Resicontrol são:

Semana do Meio Ambiente: Uma semana dedicada à comunidade e aos parceiros para preservação ambiental que beneficiou mais 6.000 pessoas;

Oficina Reciclar: Em parceria com a Ceep – Centro de Educação de Pessoas Especiais, a Resicontrol promove aulas de educação artística, artes plásticas e expressão corporal a 15 alunos especiais e mais de 100 pessoas são beneficiadas na Instituição em Tremembé-SP.

Mais Verde: 150.000 mudas de árvores nativas foram plantadas em 65 hectares da Unidade Tremembé;

Mata Atlântica: Área de preservação ambiental com 400 mil metros quadrados adquiridos pela empresa.

Outros projetos sociais que fazem parte do calendário da Resicontrol são:

Dia da Arvore, Projeto em Parceria com o Instituto Estre, Dia do Motorista, Nossa Casa é Nosso Município, Nossos Artistas, Doações Patrocínios e Serviços, Programa de Visitas e SIPAT – Semana Interna de Prevenção a Acidentes do Trabalho.

Em 2011, a Resicontrol pretende reafirmar seu compromisso com o Desenvolvimento Sustentável. O setor de tratamento de resíduos contribui para a preservação do meio ambiente e, conseqüentemente, para a melhoria da qualidade de vida da sociedade.

Cordialmente,

Breno Palma
Diretor Presidente



RESICONTROL
Soluções Ambientais

www.resicontrol.com.br

CARNAVAL

Nas Montanhas 2011



Abertura Oficial
Dia 04 de março às 19h00

Todas as noites
Show de marchinhas com a Banda Trem da Viração das 22h às 02h

Pereirões
Bonecos gigantes e Batuque jovem Todos os dias das 19h às 22h

Matinês
Domingo e Terça-feira das 16h às 19h
Banda Municipal de concerto Concurso de fantasia mirim

Monteiro Lobato-SP
De 04 até 08 de março

Praça Comendador Freire - centro
Carnaval de marchinhas para toda família!

Realização: 

MATINAL

Exclusivo da região
Doces e salgados caseiros
Um local exclusivo, agradável e típico da região.
Venha se encantar com nossas delicias, bolos, tortas, bombons, trufas e deliciosos salgados com o saboroso café expresso



Av. Min.Nelson Hungria, 684 - Santo Antonio do Pinhal
Tel.: (12) 3666-1267

Açougue e Avícola

Super Mercado Negrini

Entregas à domicilio
3666.1830
Santo Antonio do Pinhal

Rua: Virgílio Faria da Costa, esquina com Dr.Nelson Hungria

MADEIREIRA RONDÔNIA

Madeira Bruta e Aparelhada - Forro
Assoalho • Batentes • Guarnições
Rodapés • Decks • Tabeiras • Telhas

SERRARIA PRÓPRIA PRESENTE EM SUA OBRA

Rod. Oswaldo Cruz, 1115 - Tel.: (12) 3832-6553
Samambaia - Ubatuba - SP rondoniamadeira@ig.com.br

FECULARIA RIO PRETO

Farinha de Milho
Quirela
Fubá
Canjiquinha
Fubão
Milho

Fone: (012) 3666 - 8111 | 9112 - 3566
E-mail: feculariarp@yahoo.com.br
Rod. SP 42 - KM 151 - Bairro do Pedregulho - Santo Antônio do Pinhal

CARNAVAL

Natividade da Serra

programação do carnaval 2011:

Dia 04 (sexta-feira) - 21h: Bateria Junta Tribos

Dia 05 (sábado) - 21h: Bloco Lis da Serra
22h: Bloco Pé na Cova

Dia 06 (domingo) - 12h: Bloco Secos e Molhados
21h: Bloco do Índio
22h: Bloco Misto Quente

Dia 07 (segunda-feira) - 21h: Bloco Para Tudo e Bloco da Turma do Funil
22h: Bloco do Lençol

Dia 08 (terça-feira) - 15h: Bloco Galo do Meio-Dia
21h: Bloco da Saúde
22h: Bloco do Barbosa

Barroco

Ambiente Aconchegante e Ótimo atendimento

- Pratos Variados
- À La Carte
- Self Service
- Música ao vivo (Aos Sábados)

Aberto de Quarta à Domingo
A partir das 11:00hs

Praça São Benedito, 8 - Centro - Santo Antônio do Pinhal Tel.: (012) 3666-1864

PESCADOS KATITO

O PEIXE VIVO DA CIDADE



Tel./Fax: (12) 38321551
Rua Baltazar Fortes, 05 - Centro - Ubatuba - SP

Imobiliária POIO

Assessoria & Consultoria

(012) 3666-1606 - Sto Antonio - SP
R: Cel. Sebastião M. da Silva, 06 - Centro

(012) 3643 - 6190 - Pindamonhangaba - SP
Av. Dr. Jorge Tibiriça, 675 - Centro

www.imobiliariapoio.com.br

Café Cantinho dos Amigos

Restaurante e Pizzaria
Onde bom gosto é comer bem.

REFEIÇÕES - PIZZAS E BEBIDAS
FAÇA SEU PEDIDO POR TELEFONE: (12) 3671-1466

Agora com instalações ampliadas para melhor atender!

Rua Cel. Domingues de Castro, 109 - São Luis do Paraitinga



O MELHOR EM PEÇAS E ACESSÓRIOS FORD ESTÁ AQUI NA ATIV EM PINDAMONHANGABA



Pindamonhangaba Tel.: (12) 3644-4000
www.ativford.com.br

Funilaria e Pintura
Trabalhamos com todas as Cia. de Seguros
Serviço leva e traz

