

## Programação oficial do Natal Iluminado em Tremembé 2013 Várias novidades esperam por você confira!



O Natal Iluminado em Tremembé 2013 acontece entre os dias 24 de novembro de 2013 a 06 de janeiro de 2014 e está cheio de novidades! Todos os anos o Natal Iluminado de Tremembé atrai famílias de todo o Vale do Paraíba para visitar a decoração natalina nas praças Padre Luiz Balmes e Geraldo Costa, que se tornam palco de um grande show de Natal

com a invasão de luzes, enfeites temáticos e a visitada casa do Papai Noel. Com uma programação diferenciada e voltada a família, a Secretaria de Turismo, Cultura e Esportes preparou para o ano de 2013 várias novidades: A antiga Estação vai se transformar em palco para shows regionais todos os finais de semana, decoração com mais de 70 mil lâmpadas, constru-

ção de uma casa para que o "bom velhinho" possa receber as crianças, espaço de artesanato com a participação do Programa Mais Educação organizado pela APM (Associação de Pais e Mestres), praça de alimentação para acomodar os visitantes e um parque de diversões. A casinha do Papai Noel ficará aberta para visita-ção durante todo período do evento, das 20h às 23h.

### Programação:

Dia 30/11 (Sábado)

- 20h, Olegram

- 22h, Banda Vinti

Dia 01/12 (Domingo)

- 19h, FAMUTRE (Fanfarra Municipal de Tremembé)

- 21h, Orquestra de violas e violões Itaboaté

Dia 05/12 (Quinta feira)

- 20h, Grande Parada de Natal com a CHEGADA DO PAPAÍ NOEL, carros alegóricos e temáticos, distribuição de brindes e muito mais.

Dia 07/12 (Sábado)

- 20h, Banda Mais Q Amigos

Dia 08/12 (Domingo)

- 19h, Coral Oxitom

- 21h, Clube do Choro

Dia 13/12 (Sexta feira)

- 19h, Exposição de artes plásticas do Projeto Fazendo Arte

- 20h, Ballet do Projeto Fazendo Arte com o espetáculo "O Circo"

Dia 14/12 (Sábado)

- 18h, Culminância das Eletivas – Cabral Fest

Dia 15/12 (Domingo)

- 19h, Camerata de Violões e Banda do Projeto Fazendo Arte

- 21h, Banda Oito Ponto Zero

Dia 21/12 (Sábado)

- 20h, Orquestra Jovem Municipal de Tremembé "Cantata de Natal" do Projeto Fazendo Arte

Dia 22/12 (Domingo)

- 20h, Pedro Freire

## Tremembé comemorou seu aniversário de 117 anos com sessão Solene



A estância turística de Tremembé comemorou seus 117 anos de emancipação política e administrativa neste dia 26 de Novembro. Na Câmara Municipal foi realizada sessão solene com a presença de autoridades civis, militares e eclesiásticas. O público

lotou as dependências da câmara municipal e também foi registrado a presença de políticos de Natividade da Serra e Taubaté. Foram homenageados: - Teddy Berrante conhecido funcionário público, músico e um dos autores do hino de Tremembé.

- Padre Alan Rudz Carvalho Rebelo e Cabo PM Cláudio Roberto da Silva com o título de cidadão Tremembeense. Foi registrada a presença do Sr. Laurindo Figuero amigo e estimado em Tremembé e que conhece a história da cidade.

## A última etapa da Copa Paulista de Corridas de Montanha tem vencedor de Natividade da Serra



No ultimo sábado 23-11-13 aconteceu em São Bento do Sapucaí S.P, a ultima etapa da Copa Paulista de Corridas de Montanha,o atleta (Paulinho) de Natividade da Serra,venceu esta etapa com 1:03 minutos, um percurso de 12km sendo a principal prova, ficando com o

4º lugar geral da competição e campeão da categoria. Esse é o primeiro ano que o atleta participa desta modalidade de montanhas, para o próximo ano ele tem como meta conquistar esse titulo. Esse ano ele participou de 10 etapas das 13,mesmo assim mostrou sua garra

e deixou sua marca com duas vitórias quatro segundo lugar três terceiro lugar, e um quarto lugar. O atleta agradece apoio da Prefeitura Municipal, Professor Zezinho Alves, Nelson Correa, Benedoni,- Sandro Moses, Claudemir de Paula, Sr Paulo motorista e da E.A.Natividense.

## Receita libera consulta ao 6º lote de restituições do Imposto de Renda

A Receita Federal liberou às 9h desta sexta-feira (8) a consulta ao 6º lote de restituições do Imposto de Renda Pessoa Física (IRPF), ano-base 2012. O crédito será depositado em 18 de novembro. Também poderá ser consultado lotes residuais referentes aos exercícios de 2012 a 2008,

correspondentes aos anos de 2011 a 2007. As consultas podem ser feitas através do Receita Fone pelo número 146, pelo aplicativo da Receita para smartphones ou pelo site, no link [www.receita.fazenda.gov.br/Aplicacoes/Atrjo/ConsRest/Atual.app/index.asp](http://www.receita.fazenda.gov.br/Aplicacoes/Atrjo/ConsRest/Atual.app/index.asp) Neste lote, serão pagos R\$ 2,1 bi-

lhões para mais de 2 milhões de contribuintes. Desse valor, cerca de R\$ 40 milhões serão para contribuintes da região do Vale do Paraíba e Litoral Norte, contemplando mais de 45 mil contribuintes. Ao todo serão sete lotes de restituição, o último deve ser divulgado em dezembro.

A Gazeta dos Municípios

Tudo que você lê aqui!  
Você encontra em:

[www.agazetadosmunicipios.com](http://www.agazetadosmunicipios.com)

Contato: (12) 3672-2257



Tremembé mora no meu



[www.tremembeonline.com.br](http://www.tremembeonline.com.br)

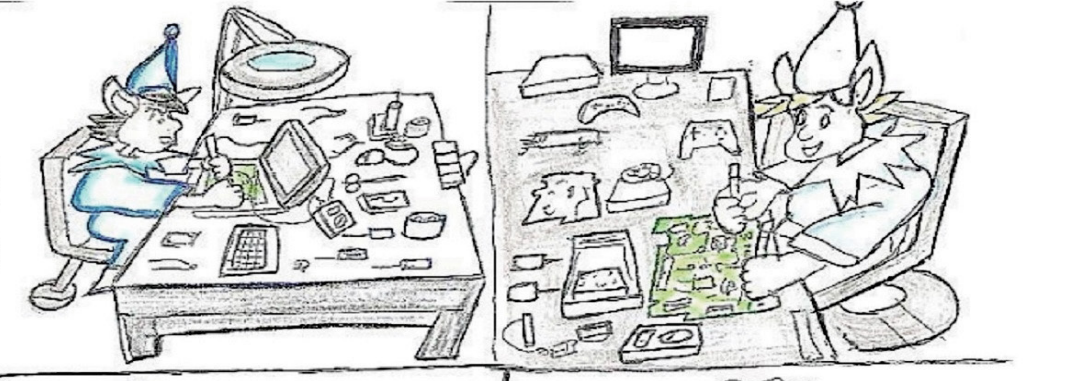
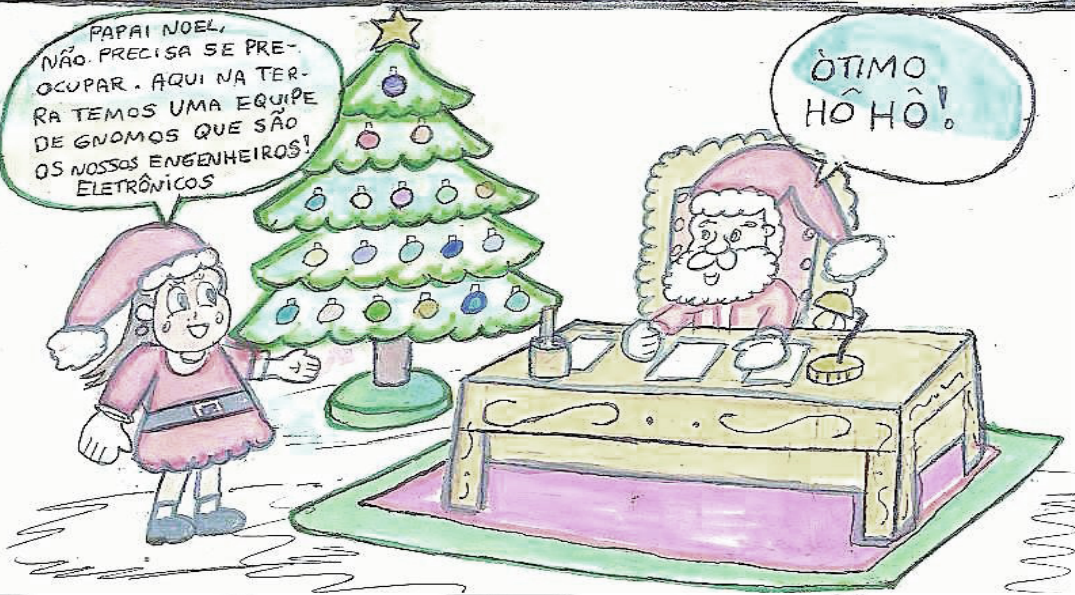
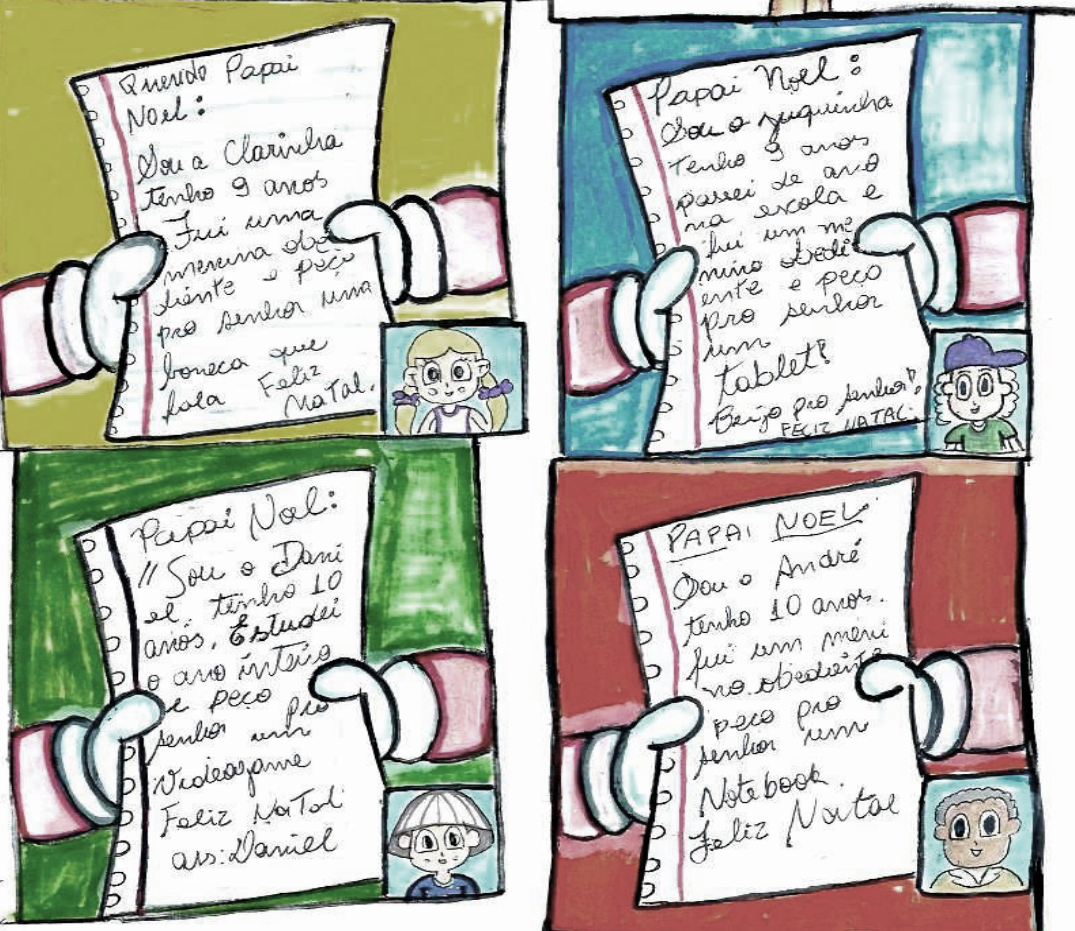

## Patrocinadores da Coluna Humor do Pedrão para Outubro e Novembro de 2013:

- 1- Comis & Bebis Restaurante (Jardim Santana - Tremembé) (0xx12) 3674-4441
- 2- Clemente Terra Planagem (0xx12) 9-9783-4565 ID: 55\*30\*85330
- 3- Curso de Inglês Particular "Professora Renata Amaral" - (0xx12) 3674-1505 e (0xx12) 9-9763-2800 email: englishcourse@uol.com.br
- 4- Casa de Ração "O PEQUENO FAZENDEIRO" (Cid Ferreira) Tremembé - SP (0XX12) 3674-2343
- 5- Rodrigo Lanches - NOVO TELEFONE: (0XX12) 3672-9382
- 6- Bar da Ponte (0xx12) 9-9224-3473
- 7- Valtinho Lanches e Rotserrie (0xx12) 9-9916 - 9547
- 8- Hamburgão Lanches - NOVO TELEFONE: (0xx12) 3672-3253
- 9- Massagem Terapeuta J-BONÍ - medo insônia irritação - tpm separação stress desânimo - falta de concentração e energia - dor lombar pernas braços e coluna - Tel's; (0xx12) 9-8239-4985 e (0xx12) 3674-3422
- 10- F.J.P. Assessoria Contábil (0xx12) 3674-2669 e FAX: (0xx12) 3674-1715
- 11- Drª Ana Lúcia Ribeiro S. Cruz (0xx12) 3674-1664 - Tremembé e (0xx12) 3624-7361 - Taubaté e-mail: analurscruz@uol.com.br
- 12- Paolla Calçados (Jardim Santana - Tremembé) (0xx12) 3674-3890 - pago em 24/10/13
- 13- Pizzaria Migoto Delivery (0xx12) 3674-1868
- 14- +1K-Britos Lanches (Jardim Santana - Tremembé) (0xx12) 9-8830-3482
- 15- Maça Rosa (VIVIANE FLORES) Rua Bom Jesus Nº 51 - Centro - Tremembé - Tel: (0xx12) 9-9720-9393 e (0xx12) 3426-0028
- 16- O Butico (Ailton) (0xx12) 3674-2343
- 17- Primus Borracharia (Carlos Japonês e Alexandra Lima) - (0xx12) 3672-3249 e (0xx12) 9-9918-1088
- 18- Escondidinho Lanches (0xx12) 3674-3674
- 19- Banca Avenida (MARCELO) (0xx12) 9-9552-8100
- 20- Espaço Maria Dulce (0xx12) 3672-1956
- 21- Ricci Modas Masculinas (0xx12) 3674-2085
- 22- Professor Sebastião (0xx12) 3674-1251
- 23- Valtinho Lanches e Rotserrie (0xx12) 9-9916 - 9547
- 24- Dú Espeto (0xx12) 3672-6148
- 25- Jubal Eventos (Flávio Pai e Filho) - (0XX12) 3672-1510 e 7812-8084
- 26- Tonhão Tintas Tremembé (0xx12) 3674-2486 e FAX: (0XX12) 3672-2886
- 27- Bar do Danilo
- 28- Suzana Lanches e Pastéis (0xx12) 9-9158-8992
- 29- Bazar Marili (Srº.Gonçalves e Dnº Marili Terra) - (0xx12) 3674-1204
- 30- Restaurante e Pizzaria Jardim - DISK MARMITEX E PIZZA: (0xx12) 99117-3864 - (0xx12) 3674-3864
- 31- Léo Car Auto Mecânica (Jardim Santana) Tremembé - SP (0xx12)3672-3055 e (0xx12) 99738- 8230
- 32- ASCAEE/FAMUTRE - (Anelise e Xandão) - (0xx12) 99133-2070
- 33- Vereador Adriano Santos - (0xx12) 99177-9896 CÂMARA MUNICIPAL DE TREMEMBÉ: (0xx12) 3674-3140 e 3672-3426 - email: adrianoxra@gmail.com
- 34 - Laércio Vargas (0xx12) 3672-1108
- 35- Celso Tarté (filiação partidária Partido PHS)
- 36- Melagui Festas e Eventos (SARAH FREITAS) - (0xx12) 99161-3593 e 997769779
- 37- Sunset Papelaria e Magazine (Jardim Santana) (0xx12) 3674-2076
- 38- Lanchonete Bell (Juninho da Pop) - DISK LANCHE (0xx12) 3674-3922
- 39- Auto Escola Santana (Adriana e Gleice Leme) - (0XX12) 3674-3943 e (0xx12) 99154-3179 e 99732-7716

**CAPOEIRA**  
  
**VENHA APRENDER SOBRE A CULTURA BRASILEIRA ATRAVÉS DE UMA DEFESA PESSOAL, UMA ARTE, UMA LUTA, UM ESPORTE GENUINAMENTE BRASILEIRO... A CAPOEIRA!!!**  
**AVENIDA AUDRÁ, 341 - TREMEMBÉ (12) 99144 5273**  
 (EM FRENTE AO PRONTO SOCORRO)

SUA SESSÃO DE CLASSIFICADOS:  
**CLASSI-GAZETA**  
 ANUNCIE NO (0XX12) 99738-3613 + SMS  
**PEDRÃO SIMÕES**

**D'BURGUER LANCHES**  
**Disk Lanches**  
**3674.3601**  
**99152.5290**  
 Segunda à Quinta das 18h as 3h  
 Sexta e Sábado das 18h as 6h / Domingo das 18h as 3h

★ ANUNCIE: ★  
**A PARTIR DE R\$15,00 com nome e telefone!**  
sem contrato (pagamento espontâneo) para o espaço da Coluna do Jornal: A Gazeta dos Municípios de Tremembé. COM CONTRATO É A PARTIR DE R\$65,00 mensais

**benvirá esporte**  
**Benvirá Academia oferece oportunidade para Consultor de Vendas**  
**Vantagens:**

- Salário fixo + comissões sobre faturamento
- Plano de carreira
- Bônus por metas alcançadas
- Capacitação para crescimento profissional
- Vaga para consultor de vendas interno.

**Envie seu currículo para:**  
 benvira@benviraesporte.com.br  
 aline.reno@hotmail.com

## A Gazeta dos Municípios junto com o freelance Pedrão Simões entrevista o Prefeito Marcelo Vaqueli sobre o 1º Ano de seu Mandato



À FRENTE DE PREFEITURA MUNICIPAL DA ESTÂNCIA TURÍSTICA DE TREMEMBÉ:

**Pedrão Simões:** - Bom dia Srº Prefeito, quando assumiu a prefeitura em 2013, a dívida era de R\$ 53 milhões em caixa herdada da antiga administração, como o senhor está conseguindo pagar as dívidas com as empresas?

**Prefeito Marcelo Vaqueli:** - DÍVIDA ERA DE R\$ 53 MILHÕES, CHAMAMOS ALGUNS FORNECEDORES E RENEGOCIAMOS UMAS DIVIDAS, POR EXEMPLO: RENEGOCIAÇÕES COM A CLARO (Telefonia Móvel) E A BANDEIRANTE ENERGIA, O DÉBITO FOI R\$ 9,5 MILHÕES, COM A DIVIDA PAGA, A EMPRESA DE ENERGIA ELÉTRICA DEU 4,5 Km DE ILUMINAÇÃO PÚBLICA. E DESSES R\$ 3 MILHÕES FORAM DE UM ANO PARA O OUTRO.

**Pedrão Simões:** - O Srº junto com a Secretaria de Eventos fez eventos que trouxessem muito mais expectadores do que no previsto, qual era o esquema da organização e como foi a satisfação dos munícipes e como o comercio local e os barraqueiros lucraram nessas ocasiões?

**Prefeito Marcelo Vaqueli:** - FOI UM BELO PLANEJAMENTO, COMEÇANDO COM O CARNAVAL DIFERENCIADO ATRAINDO MAIS FAMÍLIAS COM O CARNAVAL DIURNO NO CASO DA MATINÊ TÍPICAMENTE FREQUENTADO PELAS CRIANÇAS. PREVENINDO QUALQUER TIPO DE RECLAMAÇÃO DOS VISITANTES, A SEGURANÇA NOS 4 DIAS FOI REFORÇADA E EVENTO FOI MAIS ATRATIVO. E EM SEGUIDA VIERAM OUTROS EVENTOS INCLUSIVE A FESTA DO SENHOR BOM JESUS QUE TEVE UM PERFIL PADRONIZADO, E FINALIZANDO O ANO TEREMOS A ILUMINAÇÃO DE NATAL QUE CONCERTEZA VAI ATRAIR MAIS VISITANTES.

**Pedrão Simões:** - Como que a população está vendo o atendimento na saúde?

**Prefeito Marcelo Vaqueli:** -FOI DADO UMA NOVA ROUPAGEM NO ATENDIMENTO PÚBLICO, MAIS HUMANIZAÇÃO E MAIS AGILIDADE NO ATENDIMENTO AO MUNÍCIPE. E HOJE CONQUISTAMOS JUNTO A GOVERNO DO ESTADO UMA AMPLIAÇÃO NO PRONTO ATENDEIMENTO (PA)

**Pedrão Simões:** - No Programa Tremembé + Educação, como os pais de alunos estão vendo procedimento, tem dado resultado?

**Prefeito Marcelo Vaqueli:** - TAMBEM A SECRETARIA FEZ UM BELO TRABALHO NA EDUCAÇÃO. UM TRABALHO TECNICO ONDE CONQUISTAMOS VÁRIOS BENEFÍCIOS PARA A NOSSA CIDADE COM MAIS EDUCAÇÃO ONDE O ALUNO PERMANECE MAIS TEMPO NA ESCOLA PRATICANDO ALGUMAS MODALIDADES COMO DANÇAS, E ESPORTES. NESSE TEMPO INTEGRAL, ONDE RECEBE MAIS UMA ALIMENTAÇÃO SAUDÁVEL. CONSEGUIMOS ALGUMAS REFORMAS NAS ESCOLAS NO PRÓXIMO ANO. A CONSTRUÇÃO DE NOVAS CRECHES IRÃO FAZER QUE A ESTRUTURA FÍSICA DE NOSSAS ESCOLA IRÃO SE COMPORTAR MELHOR NOSSAS CRIANÇAS E PROFESSORES.

**Pedrão Simões:** -A Cidade ultimamente sofre com o tráfico de drogas à noite e sem segurança, a população quer saber como tomar uma solução definitiva para acabar com esse problema?

**Prefeito Marcelo Vaqueli:** - INFELIZMENTE NÃO SÓ EM NOSSA CIDADE, MAS ESSE MAU SE ALASTROU EM TODO O PAÍS. POR ISSO ESTAMOS INVESTINDO EM EDUCAÇÃO FAZENDO QUE NÓS FIQUEMOS ALERTAS PARA QUE NOSSO JOVENS OCUPEM SEU TEMPO ESTUDANDO E PRATICANDO MAIS ESPORTES. COM RELAÇÃO A SEGURANÇA ATUAL, ESTAMOS SEMPRE EM CONTATO COM AS POLÍCIAS CIVÍS E MILITARES PARA MINIMIZAR ESSE PROBLEMA.

**Pedrão Simões:** - Nosso município tem bairros que não possuem rede de esgoto, luz, acesso a internet de alta velocidade e transporte escolar. Quais são as maneiras para a inclusão sócio-econômica para o desenvolvimento do nosso município?

**Prefeito Marcelo Vaqueli:** -COM RESPEITO AO SANEAMENTO BÁSICO, RECEBAMOS UMA BOA NOTÍCIA, DEPOIS DE MUITA COBRANÇA JUNTO A SABESP, O TRATAMENTO DE ESGOTO NO BAIRRO PADRE ETERNO SERÁ CONCLUÍDO NA REGIÃO DO MARACAIBO. JÁ ESTÁ SENDO OCORRIDO O PROJETO EXECUTIVO DA OBRA DE CAPTAÇÃO DE ESGOTO. EM RESPEITO A INTERNET, JÁ ESTÁ SENDO LIBERADO O ACESSO SP PARA OS NOSSO JOVENS. QUANTO AO TRANSPORTE ESCOLAR, JÁ ESTÁ SOB-CONTROLE.

**Pedrão Simões:** - O Srº pretende trazer as indústrias para gerar emprego e renda para a nossa cidade, quando elas virão, e quais são as indústrias para o município?

**Prefeito Marcelo Vaqueli:** - ÓTIMA PERGUNTA! ESSE FOI UM MARCO EM NOSSA CAMPANHA EM 2012. GRAÇAS A DEUS ESTÁ ACONTECENDO. FOI UM BOM TRABALHO ENTRE A CÂMARA MUNICIPAL E A PREFEITURA PARA APROVAR UMA LEI DE INCENTIVO FISCAL PARA ATRAIR EMPRESÁRIOS PARA TREMEMBÉ E ESTAMO CONSEGUINDO. E COM ISSO VAI GERAR EMPREGOS E MELHOR ARRECADAÇÃO EM NOSSO MUNICÍPIO.

**Pedrão Simões:** - Qual é a mensagem de natal que o senhor deseja para os nosso munícipes?

**Prefeito Marcelo Vaqueli:** - DESEJO a todos OS TREMEMBEENSES QUE CONTINUEME ACREDITANDO NUMA CIDADE MELHOR QUE JUNTOS CONSEGUIREMOS. E QUE O NATAL SEJA DE PAZ E SABEDORIA PARA TODOS!

## Prefeitura de Tremembé realiza obras preventivas de manutenção na rede de esgoto



O Departamento de Obras Urbanas da Prefeitura de Tremembé, começou a realizar no dia 04 de novembro a Limpeza de Galeria de Esgoto na Rua Hermes da Fonseca no Centro de Tremembé. A Prefeitura usou uma retroescavadeira para limpar o cano de esgoto para prevenir de estragos maiores causados pelas enchentes ocorridas em épocas de chuvas que começa no verão ( mais em janeiro ). A previsão do Departamento de Obras, é que essa obra preventiva seja realizada em todo o município para o bem estar da população. Assim como a instalação da rede de esgoto em toda a região da Flor do Campo e bairros vizinhos.

## População Tremembéense visita o Cemitério Municipal



No dia 2 de novembro (DIA DE FINADOS), o povo Tremembéense foram para o Cemitério Municipal para visitarem seus parentes mais próximos ou amigos que partiram deste mundo deixando muitas lembranças boas, dor, saudade e solidão por dentro. Na Capela do Cemitério (na entrada), houve reza e homilia para os visitantes, comandada pela equipe de leitores e ministros da eucaristia e presidida pelo Pároco da Basílica do Senhor Bom Jesus Padre José Vicente. O comércio especializado em vendas de velas e flores teve um bom aquecimento nas vendas. O DIA 2 DE NOVEMBRO (DIA DE FINADOS), é lembrado por vivos aqui na Terra que perderam seus parentes ou amigos mais próximos por sérios motivos que deixam boas lembranças, saudade, dor e um vazio por dentro. Todos passam por este momento difícil. Por isso os nosso sentimentos a todos.

## Idade máxima para doação de sangue passa para 69 anos

A idade máxima para doadores de sangue vai passar, de 67 para 69 anos. Isso foi anunciado nesta terça-feira pelo ministro da Saúde, Alexandre Padilha. O ministro Alexandre Padilha já havia diminuído no ano passado a idade mínima para a doação de sangue, que era de 18 anos e para 16.

Com as idades mínima e máxima para doação ampliadas, 8,7 milhões novos voluntários poderão contribuir para manter os bancos de sangue. Países como os Estados Unidos, França e a Espanha já trabalham com a faixa etária de até 69 anos. Padilha também assinou

no dia de hoje a portaria que determina a obrigatoriedade da realização do Teste de Ácido Nucleico (NAT) em todas as bolsas de sangue coletadas pelos bancos de sangue públicos e privados do país. O teste NAT pode revelar com rapidez a existência do vírus HIV e o da hepatite C no sangue de doadores.

# MISCELÂNEA

## Curiosidades

### Palíndromos

Palíndromos são frases escritas de tal maneira que poderão ser lidas da esquerda para a direita assim como da direita para a esquerda sem perder o sentido da ideia. Exemplos:

- O céu sueco.
- A droga da gorda.
- A torre da derrota.
- O gato ama o lago.
- O lobo ama o bolo.
- A mala nada na lama.
- Rir, o breve verbo rir.
- Assim a aia ia à missa.
- A cara rajada da jararaca.
- Saíram o tio e oito Marias.
- Anotaram a data da maratona.
- A diva em Argel alegre-me a vida
- Socorrem-me, subi no ônibus em Marrocos.

O romano acata amores a damas amadas e Roma ataca o namoro.

Para que se mantenham mais frescos, os ovos devem ser acomodados com a extremidade mais fina para baixo. A clara envolve a gema mantendo-a centralizada no interior do ovo. Com o passar do tempo, a densidade da clara diminui porque a albumina, uma proteína presente em sua composição, reage com o ar externo que passa pelos poros existentes na casca. Isso faz com que a gema flutue e comece a se deteriorar caso entre em contato com as cascas do ovo. Se a parte mais estreita estiver voltada para baixo, a gema irá flutuar e, antes de chegar na casca baterá numa câmara de ar localizada na mais larga. O ar que entra pelos poros contém bactérias, leveduras e fungos, que fazem com que essa câmara se degenere rapidamente se a clara e a gema repousarem sobre ela.

### Por que castrar os animais

A cirurgia é simples e traz benefícios para os animais e seus donos. As principais vantagens são: menor risco de câncer, as fêmeas castradas antes do primeiro cio têm apenas 0,05% de risco de desenvolver câncer de mama e nos demais, esse índice é superior a 26%, redução do abandono, os cruzamentos não planejados são a principal causa do grande número de cães e gatos abandonados pelas ruas todos os dias, mais sociável, com a castração, os machos perdem o hábito de urinar pela casa e ficam mais sociáveis, mas continuam aptos a exercer as funções de guarda. Os cães da Polícia Militar, por exemplo, costumam ser castrados, perigo de fuga, os machos deixam de disputar as fêmeas com outros cães, ficam mais caseiros e parar de tentar a todo custo fugir de casa para ir atrás das fêmeas no cio, hábito que causa muitas mortes por atropelamento, sem sujeira no cio, a castração põe fim ao cio, evitando que nessa fase, as fêmeas manchem a casa de sangue e acaba também com a barulheira de gatos no telhado, fim da gravidez psicológica, a produção de leite sem ter cria para amamentar gera infecções nas tatinhas das cadelas e gatas. A cirurgia é descomplicada. A operação e o pós-operatório duram, no máximo dez dias. Nos machos, ela consiste na retirada dos testículos. Já nas fêmeas têm a trompa, os ovários e o útero extraídos.

A acupuntura é uma ciência milenar chinesa que utiliza agulhas muito finas para estimular o bom funcionamento do organismo. Para os orientais, o corpo humano é dividido em meridianos com cerca de dois mil pontos de acupuntura distribuídos entre eles. Cada um desses pontos está ligado a uma função do organismo que pode estar com alguma obstrução, interrompendo o fluxo de energias e causando doenças. Por meio da acupuntura, esses pontos recebem estímulos que atuam sobre o sistema nervoso central, que libera componentes químicos, tais como hormônios e neurotransmissores, que agem aliviando dores e tratando doenças. Há diversas correntes de acupuntura, entre elas a chinesa tradicional, a japonesa, a dos cinco elementos, a auricular e a manual coreana.

### Humor

O sujeito fica mal do estômago e com a certeza de que está nas últimas, diz para a esposa:

- Querida, estou mal, acho que de hoje eu não passo, por isso tenho que fazer uma confissão.
- Não precisa, meu bem.
- Preciso sim, não irei tranquilo se não disser. Eu tenho um caso com a...
- Com a minha melhor amiga? Eu sei de tudo, meu amor. Fique tranquilo.
- Você já sabia?
- Claro que sim! Por que você acha que eu coloquei veneno na sopa que eu te dei hoje!

Quando meu primo estava com sete anos, foi almoçar na casa de um amiguinho. Ao terminar o que havia no seu prato, ele não quis comer mais. A mãe do seu amiguinho perguntou se ele não tinha costume de repetir a comida e ele respondeu:

- Tenho sim, mas só quando eu gosto da comida.

O marido dirige-se à mulher e diz:

- Querida, precisamos fazer alguns cortes nas despesas. Que tal você se esforçar e aprender a cozinhar, lavar, passar e limpar a casa? Assim podemos dispensar as nossas empregadas.
- Eu tenho outra ideia melhor. Se você se esforçar sendo mais carinhoso e atencioso comigo até poderemos dispensar nosso motorista e o nosso jardineiro.

Nosso professor de história explicava que os arqueólogos descobriram fósseis de dez milhões de anos, quando a aluna loiríssima da nossa classe perguntou:

- Professor, antes ou depois de Cristo?

A professora de catecismo pergunta ao garoto:

- Joãozinho, o que é purgatório?

E o menino responde:

- Purgatório é o lugar onde as pulgas ficam esperando para irem para o inferno.

O sujeito no maior sono e a mulher o acorda toda agitada:

- O que foi? Algum ladrão?

- Não, eu sonhei que você me deu um carro novinho.

- Então, entra no carro, vai dar uma voltinha e me deixe dormir sossegado.

O cidadão que costumava falar enquanto dormia, passou da conta naquela noite. A mulher, só de "butuca", ouve-o repetir várias vezes o nome da outra. Na manhã seguinte, vai com tudo tirar satisfação, mas ele se sai bem:

- Que é isso benzinho! É o nome de uma égua que estou botando a maior fé na corrida de domingo!

E fica por isso mesmo. Mas, à noite, porém, encontra a mulher com a cara mais fechada do mundo e pergunta:

- O que foi benzinho?

- Nada não, apenas que a sua égua ligou duas vezes, hoje, querendo falar com você...

Dois amigos conversavam nas ruas de Lisboa:

- Manoel, eu estou com um tremendo problema...

- Qual é teu problema, Joaquim? Pergunta o amigo.

- É que outro dia eu achei uma receita que ensina como fazer cerveja em casa!

- E desde quando isso é um problema, ora pois?

- Diz prá mim Manoel, onde é que eu vou arrumar uma casa?

### Mensagens

Ninguém consegue viver sozinho. Ter amigos e companhias é muito importante para qualquer pessoa. Mesmo quem é mais retraído ou individualista precisa compartilhar certos momentos da sua vida. Não é só nas horas difíceis que precisamos de um ombro amigo para nos apoiar e acolher nossa dor. Também nas horas de alegria é preciso ter alguém com quem comemorar as vitórias. É muito triste curtir sozinho um sucesso, sem ninguém que nos aplauda nem erga um brinde às nossas conquistas. Antes de declarar para todos que não precisa de ninguém, reflita com calma sobre o assunto.

# 30ª Prova Pedestre Cidade de Tremembé



A Prefeitura Municipal através da Secretaria de Turismo, Cultura e Esportes informa que está com inscrições abertas para a 30ª Prova Pedestre Cidade de Tremembé. O evento será realizado no próximo dia 1 de dezembro (Domingo) a partir das 9 horas, com largada e chegada na Praça Geraldo Costa (em frente à antiga Estação Ferroviária). Inscrições: Os interessados podem se inscre-

ver exclusivamente pelo site <http://www.minhasinscricoes.com.br/provapedestrecidadedetremembe/2013/> e a taxa de inscrição é de R\$20,00. **P r e m i a ç ã o** Haverá entrega de troféus para os três primeiros colocados de cada modalidade e medalhas de participação e kit pós prova para todos os atletas. O regulamento da prova está disponível no site das inscrições.

Número de peito A entrega do número de peito será feita no dia 30 de novembro das 9h00 às 17h00 (Sábado) no Ginásio de Esportes de Tremembé – Quadra Coberta, na Rua Antenor Vargas, nº 398 – Jardim dos Eucaliptos. No dia prova os números de peito serão entregues a partir das 7 horas na Praça da Estação. Mais informações pelo telefone (12) 3607-1004 e (12) 3672-3147

## Dilma assina decreto que permite migração de rádio AM para FM

Nesta quinta-feira, a presidente Dilma Rousseff assinou o decreto que permite a migração de emissoras, da frequência AM para a faixa FM. A proposta partiu da Associação Brasileira de Emissoras de Rádio e Televisão (Abert), em parceria com entidades estaduais. De acordo com a Abert, 90% das 1.784 emissoras AM passarão a operar na faixa FM. Nesta frequência, as rádios ganharão qualidade de áudio e de conteúdo, competitividade e poderão ser acessadas por meio de telefones celulares. A migração é esperada

com expectativa pelos radiodifusores, pois a faixa em AM perde ouvintes ano a ano, porque é grande a dificuldade de transmissão por causa das interferências no sinal. As novas FMs ocuparão o espectro de 700 mega-hertz (MHz) onde operam as TVs analógicas. Atualmente, a faixa de frequência do FM atual vai de 88 MHz a 108 MHz. Na Região Metropolitana do Vale do Paraíba, várias cidades passarão a contar, dessa forma, com mais emissoras em FM. No caso de Taubaté, serão três novas FMs (Cultura, Difusora e a antiga Caci-

que); Pindamonhangaba ganha mais uma (Difusora) e Guaratinguetá, mais duas (Clube e Liberdade). Um dos motivos que força a migração das emissoras da faixa de ondas médias (rádio AM) para a faixa de frequência modulada é o aumento das interferências, principalmente em áreas urbanas, que afetam a faixa de frequência onde estão as rádios AM. Além disso, praticamente desapareceu a oferta de rádios receptores que possuem rádio AM integrado, além do desaparecimento da recepção AM em aparelhos celulares desde 2008.

## EXPEDIENTE

Editada por Editora Flor do Vale Jornalismo Comunicação e Promoção Ltda.  
CNPJ: 61.661.328/0001-43  
Rua dos Lírios, 171- Flor do Vale - Tremembé- SP  
Tel. (0xx12) 3672-2257 - Fax (0xx12) 3672-4831  
CEP 12120-000  
E-mail: editoraflordoval@terra.com.br  
Registro no INPI 81717790  
Regional - Diário  
Impresso em 30/11/2013.  
Diretor responsável pela publicação:  
Daniel Domingues Ribeiro PRT 004860  
Diretora Comercial: Dolores Russo  
Editoração Eletrônica e  
Impressão: Pré Impressão Gráfica - SP - Capital  
Representante em São Paulo  
REVESP Representações Ltda.  
Alameda dos Jurupes, 455  
Conj. 46 - São Paulo -CEP 04088-001  
Filiado a ADJORJ Associação dos Jornais do Interior  
Sistema de distribuição dirigida  
Matérias pagas ou autografadas não representam necessariamente a opinião deste jornal.

### Atenção:

Este jornal é distribuído à todas as Prefeituras e Câmaras Municipais do Vale do Paraíba, Litoral Norte e Região Serrana, além de vários órgãos Federais, Estaduais e Municipais.

### Aviso

Não Existe Falta de Jornais para demanda diária. Edições atuais e de arquivos estão sempre a disposição no endereço:  
Rua dos Lírios nº 171, Bairro: Flor do Vale, Tremembé-SP, onde poderão ser retiradas.

### POSTOS DE DISTRIBUIÇÃO

CAÇAPAVA: Na banca da Praça das Bandeiras e outras da cidade.  
CAMPOS DO JORDÃO: Bancas de Jornais da Av. Abernssia  
CARAGUATATUBA: Salles Jornais e Revistas - Rua Aluno Arantes.  
CUNHA: Banca da Várzea - Rua Augusta Galvão de França (Ao lado do campo de futebol)  
JAMBEIRO: Papeleria Bangalo - Praça Almeida Gil, 19 - Centro  
LAGOINHA: Parada Obrigatória - Praça Pedro Alves Ferreira,65  
MONTEIRO LOBATO: Banca do Lu - Praça Com. Freire.  
NATIVIDADE DA SERRA: Banca Nossa Senhora de Natividade e Panificadora Pão Zico - Rua Lírio da Serra.  
PARAIBUNA: Praça Antonio Carvakho, 100 - Banca canto das Letras  
PINDAMONHANGABA: Distribuidora de Jornais e Rev.  
Rua Dep. César Claro 218.  
REDENÇÃO DA SERRA: Banca de Redenção Av. 7 de setembro, 258  
SANTA BRANCA: Banca da Roberta Rua José Joaquim Nogueira tel :3972-0622  
SANTO ANTÔNIO DO PINHAL: Na banca de jornal da cidade (Estação rodoviária).  
SÃO BENTO DO SAPUCAÍ: Na banca de jornal da cidade (Estação rodoviária).  
SÃO LUIS DO PARAÍTINGA: Banca da Cidade e comércio local.  
TAUBATÉ: Banca da Praça Praça Dom Epaminondas - 3632-18-08  
TREMembé: Nas bancas de jornais da cidade.  
UBATUBA: Nas bancas de jornais: Av Iperoigüe e no Itaguá

## Avenida do Povo recebe Campeonato Nacional de Bandas e Fanfarras

A Avenida do Povo em Taubaté vai receber o 21º Campeonato Nacional de Bandas e Fanfarras. A abertura acontece no aniversário da cidade, dia 5 de dezembro, com uma cerimônia e apresentação do Balé da Cidade, no Teatro Metrópole, às 20h. Até o domingo dia 8 de dezembro estarão competindo 94 corporações musicais de 12 Estados. Depois de 10 anos a cidade volta a sediar o evento e se torna o primeiro município a receber a competição com todas as categorias e modalidades. Serão 9.360 músicos distribuídos nas categorias in-

fantil, infante-juvenil, juvenil, sênior nas seguintes modalidades: Percussão Marcial; Percussão com Instrumentos Melódicos; Fanfarra com Pisto; Banda Musical de Marcha; Banda Musical de Concerto; Banda Sinfônica; Banda Marcial; Fanfarra Simples Tradicional; Fanfarra Simples Marcial e Fanfarra com Pisto. Além das corporações competidoras o evento terá as apresentações especiais da Banda da Escola Madre Cecília, Banda Sinfônica Jovem e FAMUTA Marcial. Durante os três dias o evento conta com apoio das enti-

dades Casa da Sopa, Lar Irmã Amália e Aparte, que organizarão a praça de alimentação cujos recursos serão revertidos para as entidades. Outra atração é uma área com expositores de instrumentos musicais. A Avenida vai contar com banheiros químicos e a presença de Brigadistas, Polícia Militar e agentes de trânsito, que orientarão o tráfego na região. O Campeonato é organizado pela Prefeitura de Taubaté, Confederação Nacional de Bandas e Fanfarras (CNBF) e pela World Association of Marching Show Bands (WAMSB Brasil).

## Progressão continuada será aprimorada na rede estadual

O sistema de progressão continuada das escolas estaduais passará por uma atualização em 2014. A partir do ano que vem, o Ensino Fundamental passa a ser de três ciclos, com possibilidade de reprovação na terceira, na sexta e na nona série. A medida mudará a vida escolar de 2,5 milhões de estudantes. Até esse ano, o Ensino Fundamental, que já teve oito anos e agora é composto por nove anos, compreendia dois ciclos e, portanto, duas avaliações para reprovação do aluno, sendo uma na quinta série e outra na nona. O governador Geraldo Alckmin define a mudança como histórica e defende que a divisão em três ciclos dentro do Ensino Fundamental é um aper-

feiçoamento da progressão continuada. "São dois objetivos: primeiro avaliar no terceiro ano, para não ficar cinco anos sem avaliação para reprovação, isso tem um caráter pedagógico, de o aluno saber que ele pode ter a reprovação; e no sexto ano porque é o aluno que está vindo de fora", explicou. Segundo a Secretaria da Educação, 82% dos alunos que ingressam no sexto ano (atual início do segundo ciclo), saem da rede municipal de ensino. "É fundamental que haja no início do [atual] ciclo II, uma avaliação desse jovem para efetivamente avaliar se ele tem condições de continuar avançando ou não", afirmou o secretário de Educação, Herman Voorwald.

O novo plano de ensino é amparado por ações, estudo e consultas à rede iniciados em 2011. Foram mais de 70 encontros por todo o Estado com a presença do secretário reunindo mais de 20 mil profissionais da rede ao longo dos últimos três anos. "A progressão continuada é correta, tanto é que hoje do primeiro ao terceiro ano está implantada no Brasil inteiro, é uma política pública do MEC. A reprovação leva à evasão escolar, ao abandono da escola, cria na criança a cultura do fracasso, mas de outro lado é preciso ter uma questão pedagógica, não pode ficar cinco anos sem ter, para aqueles casos em que há necessidade, nenhuma reprovação", ponderou o governador.

## Educação lança projeto piloto para ensinar inglês a partir dos 6 anos em escolas estaduais

A Secretaria da Educação do Estado de São Paulo começa a oferecer de forma inédita aulas de inglês para alunos da rede estadual a partir dos 6 anos. Um projeto-piloto, desenvolvido em parceria com o Ministério da Educação e Cultura da Holanda, implantará este ano o ensino da Língua Inglesa para 1,5 mil estudantes dos 1º, 2º e 3º anos do Ensino Fundamental de 10 escolas estaduais de diferentes regiões do Estado. É a primeira vez que o idioma será oferecido para este público.

Será utilizado o método de ensino Early Bird, com assessoria da Universidade de Ciências Aplicadas de Roterdã (RUA). É uma metodologia de ensino diferente, especializada na faixa-etária estipulada como alvo, que trabalha a oralidade sem comprometer a alfabetização. O lançamento do projeto contou com a presença do secretário da Educação, professor Herman Voorwald, e dos 60 educadores da rede estadual que serão os primeiros a oferecer estas aulas de inglês já a partir deste mês.

A inovação está articulada ao programa Ler e Escrever e será inserida na grade curricular das escolas. Os alunos terão aulas duas vezes por semana. Para os professores, a Secretaria implantou na Escola de Formação e Aperfeiçoamento do Professor (Efap) um curso especializado com duração de uma semana. A abertura da formação nesta segunda-feira teve a participação, por videoconferência direto da Holanda, com o professor Karel Philipsen. Ele é diretor do Centro Early Bird, que inspirou o projeto paulista.

## GAMT de Caçapava tem projeto de educação musical aprovado pela Lei Rouanet

O projeto cultural de iniciação musical Meninos do GAMT realizado pelo Grupo de Assessoria e Mobilização de Talentos, ONG de Caçapava que desenvolve projetos culturais, esportivos, sociais e educacionais para o atendimento de crianças e jovens de 8 a 29 anos de idade, acaba de ser aprovado pelo Ministério da Cultura para captar recursos pelo mecanismo de incentivo fiscal da Lei Rouanet (Lei nº 8.313/1991). O valor total aprovado é de R\$ 1.343.000,00, para execução em 2014. O projeto está enquadrado no Artigo 18 da lei, no segmento Música Popular / Instrumental (PRONAC nº 13 7239). O plano de trabalho do projeto prevê a realização de oficinas culturais gratuitas de percussão, canto coral e dança para 600 jovens de 12 a 16 anos de idade, alunos da rede pública de ensino de dez cidades da RM Vale (Região Metropolitana do Vale do Paraíba). Além de oficinas, o projeto contempla ainda a prática musical por meio da formação da Orquestra Meninos do GAMT, composta por jovens de 15 a 29 anos, selecionados a partir das oficinas e de um edital de seleção. A Orquestra cumprirá um roteiro de apresentações gratuitas na região. "O objetivo é fazer com que o projeto contribua

para o desenvolvimento do potencial desses jovens, tanto no aspecto social e psicológico quanto no educacional, oferecendo ainda possibilidade de profissionalização e geração de renda por meio da música", diz Alessandra Maria Ribeiro da Luz, presidente do GAMT. Incentivo Fiscal – O Incentivo Fiscal ou Renúncia Fiscal é um dos mecanismos do Programa Nacional de Apoio à Cultura (PRONAC), instituído pela Lei Rouanet. De acordo com o Ministério da Cultura, é uma "forma de estimular o apoio da iniciativa privada ao setor cultural". O proponente apresenta uma proposta cultural ao Ministério da Cultura e, caso seja aprovada, é autorizado a captar recursos para execução do projeto junto às pessoas físicas pagadoras de Imposto de Renda ou empresas tributadas com base no lucro real. De acordo com a Lei Rouanet, os projetos culturais podem ser enquadrados no artigo 18 ou artigo 26. Quando o projeto é enquadrado no artigo 18, o patrocinador poderá deduzir 100% do valor investido, desde que respeitado o limite de 4% para pessoa jurídica e 6% para pessoa física. O patrocinador que apoia um projeto enquadrado no artigo 26 poderá deduzir, em seu imposto de renda,

o percentual equivalente a 30% para pessoa jurídica (no caso de patrocínio) e 40% (no caso de doação); 60% para pessoa física (no caso de patrocínio) e 80% (no caso de doação). Retorno – O patrocinador que investe em projetos culturais aprovados pela Lei Rouanet obtém como contrapartida a vantagem de ter a sua marca aliada ao produto cultural. "Em vez de pagar o imposto, o patrocinador investe o valor devido no projeto cultural e tem o ganho de ver a sua marca aliada a uma proposta cultural que está contribuindo positivamente para o desenvolvimento de crianças e jovens", explica José Borelli Júnior, Diretor Financeiro do GAMT. A primeira fase do projeto Meninos do GAMT está sendo realizada pelo GAMT em oito cidades da região, por meio de uma parceria com a Fibria e o Instituto Votorantim. O portfólio de projetos do GAMT inclui iniciativas como: Projeto Jovens Urbanos (sócio-educacional e cultural); Projeto Ponto de Encontro Esporte (esporte educacional); Web TV (educomunicação / novas tecnologias); Robótica Educacional (educação / novas tecnologias); Jovem Aprendiz (empregabilidade e empreendedorismo); Meninos do GAMT (cultura e educação); Cia. de Bonecos (cultura).

## Parada de Natal e chegada do Papai Noel acontecerá dia 05 de dezembro Traga sua família!



A Prefeitura Municipal através da Secretaria de Cultura, Turismo e Esportes de Tremembé realiza no dia 05 de dezembro (quinta-feira) uma grande Parada de Natal, com 12 carros alegóricos temáticos e a chegada do Papai Noel a bordo em um dos carros. No ano passado o evento não foi realizado na cidade, mas em anos anteriores milhares de fa-

mílias saíram às ruas para acompanhar o desfile, que encanta a todos com um show de cores e luzes. E segundo a Secretária Marcela Tupinambá, este ano não será diferente. Os carros alegóricos chegarão a Tremembé e percorrerá diversas ruas da cidade. A parada de natal começa às 20 horas na Praça da Estação. Nesta noite, o evento será en-

cerrado na mesma praça, onde haverá queimas de fogos, músicas natalinas, brincadeiras com as crianças e Papai Noel saudando o público infantil. Depois da chegada, o Papai Noel receberá as crianças em sua casinha no centro da Praça Geraldo Costa até o dia 23 de dezembro. Esperamos vocês! Apoio: ABC Transportes, Resicontrol e Oxitenio.

## Taubaté abre edital para atendimento das unidades de saúde

Após aprovação do Conselho Municipal de Saúde, a Secretaria de Saúde de Taubaté irá lançar o edital de chamamento para entidades filantrópicas interessadas em administrar quatro unidades de atendimento de urgência e emergência (Pronto Socorro Municipal Adulto e Infantil, Pronto Atendimento Cecap e Gurilândia) e a Policlínica.

O projeto está em andamento desde o início da gestão dessa administração e foi aprovado pelo COMUS no final do mês de outubro. É importante ressaltar que a Prefeitura definiu os requisitos do edital e as regras de atuação para o termo de convênio, de maneira que atendam os municípios com excelência, e irá controlar rigidamente a prestação de to-

dos os serviços oferecidos pela entidade filantrópica vencedora do chamamento. Além disso, incluiu no chamamento cláusulas que garantam o piso salarial das categorias e a estabilidade de emprego durante 6 meses aos servidores em regime eventual e CLT. A previsão é que até o final do ano o termo de convênio esteja assinado e a partir de janeiro esse serviço esteja funcionando.

## SAMU é aprovado para instalação em Taubaté

No início de novembro, foi publicada a portaria que disponibiliza os recursos para a implantação da Central de Regulação Médica das Urgências do Serviço de Atendimento Móvel de Urgência (SAMU) em Taubaté. Será repassado o valor total de R\$ 474.765,21 para que a unidade seja instalada. O SAMU Taubaté vai atender um total de dez cidades, incluindo Campos do Jordão, Lagoinha, Natividade da Ser-

ra, Pindamonhangaba, Redenção da Serra, Santo Antônio do Pinhal, São Bento do Sapucaí, São Luis do Paraitinga e Tremembé. SAMU – o serviço é viabilizado por meio de parceria das Prefeituras e Secretarias de Saúde com o Ministério da Saúde. Pode ser acionado gratuitamente pelo telefone 192 e atende a três objetivos: atendimento para casos clínicos, a regulação do sistema de vagas de urgência e emergência

em hospitais secundários e terciários por uma central 24h e educação em urgência e emergência. As ligações são atendidas por telefonistas que anotam dados do local da demanda, emergência médica ou acidente. Toda ligação é gravada. O caso então é passado ao médico que faz a regulação médica e este presta orientações relativas aos primeiros socorros e decide o tipo de ambulância a ser enviada.

## Em dezembro, Turismo de Pindamonhangaba mostrará cidade para munícipes

O projeto “Conheça Pindamonhangaba”, do Departamento de Turismo da Prefeitura, realizará diversos roteiros gratuitos para os munícipes, no mês de dezembro. O City Tour Histórico Cultural contará um pouco da história da cidade por meio de seus prédios e locais históricos. Também haverá a oportunidade de visitar a loja Vitrine Social, no Shopping Pátio Pinda, e a exposição de presépios no Museu Histórico

e Pedagógico Dom Pedro I e Dona Leopoldina. Para participar, é imprescindível agendar antecipadamente, a partir de 1º de dezembro, nos seguintes locais: Palacete Visconde da Palmeira – sede do museu (de terça a sexta-feira, das 10h às 17h); Centro de Informações Turísticas na Praça Monsenhor Marcondes (a partir das 18 horas); e Balcão de Informações Turísticas no Shopping Pátio Pinda, das 14 às

22 horas. As saídas dos grupos serão da praça Monsenhor Marcondes, aos sábados e domingos de dezembro (7, 8, 14, 15, 21 e 22). Serão seis ônibus por dia, nos horários: 15h30, 16h30, 17h30, 18h30, 19h30 e 20h30. Por dia, serão abertas 162 vagas, totalizando 972 pessoas atendidas na iniciativa. Mais informações no Departamento de Turismo, rua Martim Cabral, 39, centro. Telefone (12) 3643-1761.

## Cidades Aniversariantes do Mês Novembro/Dezembro de 2013

### Parabéns Taubaté 05 de Dezembro

A origem do nome Taubaté está ligada à denominação de uma tribo de índios guaianás que habitava uma região nas proximidades onde hoje é parcialmente as ruas Capitão Geraldo, Coronel João Afonso, travessa São José e Largo do Chafariz, por nome TABA-YBATÉ, que significa aldeia (taba) elevada (ybaté). Por volta de 1628, o bandeirante Jacques Félix recebeu da Condessa de Vimieiro, neta e herdeira de Martim

Afonso de Souza, a missão de demarcar suas áreas. Após isso, Taubaté é passada a condição de Vila em 5 de dezembro de 1645, e recebe o nome de São Francisco das Chagas de Taubaté, que é o padroeiro do município. Tornou-se um centro irradiador de bandeirismo. Com o advento do ouro em Minas Gerais, instalou-se a Casa de Fundição de Ouro, onde hoje é a Praça Monsenhor Silva Barros, acelerando seu progresso no período

colonial. Participou do Ciclo do Café, na metade do século XVIII, e no século seguinte, em 1842, recebeu o título de cidade, sendo que por volta de 1900 foi a maior produtora de café do Vale do Paraíba. Foi uma das primeiras a participar da Revolução Industrial, com a instalação da CTI (Companhia Taubaté Industrial), em 1891. O desenvolvimento do município rendeu-lhe, o título de Capital do Vale.

### Parabéns Lagoinha 23 de Dezembro

Aos 26 de Março de 1866, através da lei Número 22, foi criada a paróquia de Nossa Senhora da Conceição de Lagoinha, integrando o Município de São Luiz do Paraitinga, Comarca de Paraibuna. Aos 25 de Janeiro de 1880, através da Lei Número 128, foi elevada à condição de Vila de Nossa Senhora da Conceição de Lagoinha, ainda fazendo parte do Município e Comarca de São

Luiz do Paraitinga. Aos 19 de Fevereiro de 1900, através da Lei Número 38, a Vila de Lagoinha foi elevada à condição de Município, Comarca de São Luiz do Paraitinga. Foi sua primeira emancipação política, que durou apenas trinta e quatro anos. Aos 21 de Maio de 1934, através do Decreto-Lei Número 6448, Lagoinha voltou à condição de Distrito e passou a integrar o Município e Comarca de Cunha.

Aos 30 de Novembro de 1944, através do Decreto-Lei Número 14334, ainda sob a condição de Distrito, Lagoinha voltou a pertencer ao Município e Comarca de São Luiz do Paraitinga. Finalmente, aos 23 de Dezembro de 1953, através do Decreto-Lei Número 34334, Lagoinha foi novamente, elevada à condição de Município, readquirindo sua autonomia política, integrando a Comarca de São Luiz do Paraitinga.



## Rádio

### da Rodoviária de Taubaté

98184-5021 / (12) 3674-4168

Quer anunciar na rádio da rodoviária velha de Taubaté?  
A melhor propaganda, com o melhor preço.  
Fale com Iza Araujo  
Ligue e se surpreenda com os preços.

## Alto Falante

### O som da praça Paratodos

Geraldo Costa - Tremembé



Serviço de Alto Falante Paratodos  
Uma Tradição na praça a mais  
de 40 anos com informação, musica, utilidade publica.  
Anuncie e Faça parte do dia-a-dia da Cidade

**Anuncie e tenha seu retorno garantido**  
Tel.: (12) 8149-4811



## AUTO PEÇAS ITAGUA

25 anos

Roberto - (12) 3832.1475 - 3832.7637 - Rafael  
Av. Capião Felipe, 158 / Loja 03 - Itagua - Cep. 11680-000 - Ubatuba - SP

Contábil Univale      Nequinho      Contábil Redenção

-Abertura de empresa  
-Baixas  
-IRPJ / IRPF  
Depto. Pessoal / Fiscal

Rua XV de Novembro, 960 - Sl. 2 - Taubaté - SP  
Tel / Fax: (12) 3624-1983  
E-mail: contabilunivale@terra.com.br

Av. XV de Novembro, 752 - Centro - Redenção da Serra - SP  
Tel / Fax: (12) 3676-1380



## Ortiz Imóveis

CRECI 90.198

Rua Costa Cabral, 920 - Centro - Tremembé  
(12) 3674-4140  
ortiz.imoveis@hotmail.com



## CANTINHO DO COCO

CALDO DE CANA E DOCES MINEIROS

ESTRADA TAUBATÉ/TREMembÉ  
PRÓXIMO AO VALE DO SOL



## EMI CONTABILIDADE

SOLUÇÕES CONTÁBEIS ADMINISTRATIVAS

Abertura e encerramento de firma emicontabil@uol.com.br  
Contabilidade Geral e Rural (INCRA-ITR) Fone/Fax: (12) 3666-1337  
Imposto de Renda 3666-1852 - 3666-2300

Av. Min. Nelson Hungria, 157 - Santo Antônio do Pinhal - SP



## ORGANIZAÇÃO JOÃO CAETANO

Contas Contábil Silva S/C Ltda.  
Auditoria - Advocacia - Contabilidade

Rua Cel. Nogueira, 411 - Centro - Taubaté - SP  
Tel.: (12) 3632-8100 / 3632-6709  
e-mail: orgjc@terra.com.br



## Grafivale

artes gráficas  
Aqui é a gráfica!

Carlos A. O. Barros  
Sócio Proprietário

Telefone: (12) 3622-8618  
Telefax: (12) 3621-3064

Travessa Norberta C. Barros, 28  
Centro • 12010-180 • Taubaté/SP  
contato@grafivale.com.br

### Advogado

Julio B. Vieira Xavier

Rua André Geraldo da Silva, 52 - Centro - Tremembé  
Tels.: 3674-1583/ 8162-1945 E-mail: drjulio@adv.oabsp.org.br

# FELIZ ANIVERSÁRIO ROGER

O empresário Roger comemorou seu aniversário neste mês de novembro recebendo cumprimentos de familiares e de amigos, Roger é proprietário da empresa Rogerfer - Ferro e Aço atendendo Taubaté e região.



**VIDE SAT**  
digital

**SKY**  
HDTV É ISSO

Antenas Parabólicas • Telefones e Celulares • Manutenção  
Assistência Técnica • Acessórios

**(12) 3832-2868**  
Av. Professor Tomaz Galhardo, 160 | Centro | Ubatuba | SP

**FECULARIA RIO PRETO**

**Farinha de Milho  
Quirela  
Fubá  
Canjiquinha  
Fubazão  
Milho**

Fone: (012) 3666 - 8111/ 9112 - 3566  
E-mail: feculariap@yahoo.com.br  
Rod. SP 42 - KM 151 - Bairro do Pedregulho - Santo Antônio do Pinhal

**PESCADOS KATITO**  
O Peixe Vivo da Cidade



**Tel./Fax: (12) 38321551**  
Rua Baltazar Fortes, 05 - Centro - Ubatuba - SP

**casa bonita**  
cama - mesa - banho

**(12) 3672-2426**  
Rua 7 de Setembro, 206, Centro casabonita.tremembe@gmail.com  
Tremembé-SP (atrás da Caixa Federal) Casa Bonita Tremembé

**MADEIREIRA RONDÔNIA**

Madeira Bruta e Aparelhada - Forro  
Assoalho - Batentes - Guarnições  
Rodapés - Decks - Tabeiras - Telhas

**SERRARIA PRÓPRIA**

**PRESENTE EM SUA OBRA**

Rod. Oswaldo Cruz, 1115 Tel.: (12) 3832-6553  
Samambaia - Ubatuba - SP rondoniamadeira@ig.com.br

**ROGERFER**  
FERRO E AÇO

FERRO E AÇO PARA SERRALHERIA  
TELHAS GALVANIZADAS  
PORTAS DE AÇO AUTOMÁTICAS

12 3622.5956 | 3631.5222  
Nextel: 7817.1618 | ID: 976\*887  
roger@rogerfer.com.br

Estrada do Barreiro, 5554 - Taubaté/SP - www.rogerfer.com.br

**ASSAI**

DISTRIBUIDORA DE GÁS E ÁGUA MINERAL

REPRESENTANTE **ULTRAGAZ**  
uma empresa do grupo UGA

Disk (12) 3832-1269  
3832-5584 ID 90\*21856  
Rua Prof. Thomaz Galhardo, 1166  
Centro ubatuba/SP

**Cantina Gadioli**



**Quiririm**  
**(12) 3686 - 1683**  
Rua Sebastião Costa Manso, 51  
www.cantinagadioli.com.br

**Pharma G**  
Medicamento e Perfumaria

PharmaG onde você encontra o farmacêutico responsável o dia todo

Pça Dr. Oswaldo Cruz, 106 - Centro  
São Luiz do Paraitinga  
Tel: (12) 3671-2384

VISA, MasterCard, Débito em Cartão

**MATINAL**

Exclusivo da região  
Doces e salgados caseiros

Um local exclusivo,  
agradável e típico da região.

Venha se encontrar com nossas delicias,  
bolos, tortas, bombons, trufas e deliciosos  
salgados com o saboroso café expresso

Av. Min.Nelson Hungria, 684 - Santo Antonio do Pinhal  
Tel.: (12) 3666-1267



**J.M. MARMORARIA**

MARMORARIA JM 3832.2753

Fone.: 12 3832-2753 / Celular: 12 99775-5546 / Nextel Id.: 113\*20944  
Rodovia Oswaldo Cruz, N° 3425 - Bairro Ipiranguinha - Ubatuba - SP  
E-mail.: jmpedras@gmail.com

**ATIV** Ford

O MELHOR EM PEÇAS E ACESSÓRIOS FORD ESTÁ AQUI NA ATIV EM PINDAMONHANGABA

Funilaria e Pintura  
Trabalhamos com todas as CIA. de Seguros  
Serviço leva e traz

Pindamonhangaba Tel.: (12) 3644-4000  
www.ativford.com.br

