

CARNAVAL 2014 em Tremembé começou com concurso de Rei e Rainha da Prevenção



Camila da Silva (Rainha do Carnaval 2014)



Fernando (funcionário do pronto socorro) - Rei do CARNAVAL 2014

com a beleza, o charme dos dançarinos. O Juri foi composto pelas autoridades da educação, da saúde e da justiça e imprensa de nossa cidade. Com a boa perspectiva da dança, agitação do público, o corpo de jurados escolheu a moradora Camila da Silva do Jardim dos Eucaliptos foi escolhida a Rainha do Carnaval. Ela disse ao jornalista Pedrão Simões que: “Foi a primeira vez que eu participei, todos me deram a apoio, foi com toda a emoção do mundo que eu consegui este título. Os Pai, sr. Olavo Pinto da Silva, disse que: não tenho palavras pra descrever o feito da filha, a única coisa que eu só digo é que o sonho dela se realizou.” A mãe da campeã do concurso disse que foi maravilhoso ver a primogênita ser eleita a rainha do samba. Todos ficaram contentes. O corpo de jurados escolheu o Rei da Prevenção do Carnaval de Tremembé, FERNANDO morador do Bairro do Belém de Taubaté e funcionário da saúde teve uma “excepcional participação do evento e o ganho do seu título “REI DA PREVENÇÃO”. Do Carnaval de 14. Pra fechar o 1º dia, a Banda Opus animou o carnaval com canções de marchinhas e sucessos do carnaval baiano. Tudo correu bem e o show foi até a meia noite. De Tremembé - Pedrão Simões.

Dia 27/02/14 (quinta-feira) as 8:00 da noite, foi dado o grito de Carnaval 2014 na Cidade de Tremembé. O Show começou com o Concurso Rei e Rainha da Prevenção. A animação foi por conta da Bateria Nota 10 da tradicional Escola de

Samba Boêmios da Estiva de Taubaté. Neste ano a escola compôs um enredo que homenageava os 100 anos do Esporte Clube Taubaté. Todos foram conferir quem deu o melhor samba no pé. O Público como sempre foi a delírio

Programação oficial do Carnaval 2014 de Tremembé

NOVO CARNAVAL de Tremembé 2014
De 27 de Fevereiro a 04 de Março de 2014

Quinta Feira (27/02)
20h - Concurso Rei e Rainha da Prevenção com a Bateria da Escola de Samba Boêmios da Estiva (Taubaté). Inscrições pelo site www.tremembe.sp.gov.br
21h - Banda Oppus

Sexta Feira (28/02)
18h - Bloco do CEEP
19h - Bloco da Saúde
20h - Bloco do Sapinho
21h - BANDA ESTRAMBELHADOS (São Luiz do Paraitinga)
Banda Estrambelhados

Sábado (01/03)
14h - BLOCO PÉ NA COVA (São Luiz do Paraitinga)
16h - Banda Estação Folia
19h - Bloco do Santana
20h - Bloco Vai Quem Quer
21h - Banda Swing Folia
Bloco Pé na cova

Domingo (02/03)
14h - BLOCO DO BARBOSA (São Luiz do Paraitinga)
16h - Banda Estação Folia
19h - Bloco do Eré
20h - Bloco do Tremembó
21h - Banda Swing Folia
Bloco do Barbosa

Segunda Feira (03/03)
14h - BLOCO DA MARICOTA (São Luiz do Paraitinga)
16h - Banda Estação Folia
19h - Bloco da Panela
20h - Bloco do Escangaio
21h - Banda Swing Folia
Bloco da Maricota

Terça Feira (04/03)
14h - BLOCO JUCA TELES (São Luiz do Paraitinga)
16h - Banda Estação Folia
19h - Bloco Cerveja e Folia
20h - Bloco do Velório
21h - Banda Swing Folia
Bloco Juca Teles

NovoPape - Espaço Criança com Pintura facial, oficinas e brincadeiras

Caraguá promove audiências públicas sobre resíduos sólidos



Após as festas carnavalescas, Caraguatubá vai debater com a sociedade civil o Plano Integrativo de Resíduos Sólidos. Recentemente, a secretaria de Meio Ambiente da Prefeitura concluiu uma versão preliminar do projeto que será apresentado em duas audiências públicas previstas para os dias 13 e 19 de março. Durante os debates -que serão realizados na Câmara de Caraguá, a partir das 18h - a população deverá receber um diagnóstico da

situação no município (coleta, reciclagem, aterro sanitário, impacto ambiental, etc.) e todo o processo de elaboração do plano, o que inclui metas e ações para atendimento da política nacional de resíduos sólidos. O Plano Municipal de Gestão Integrada de Resíduos Sólidos é elaborado de forma participativa, como prevê a legislação. A metodologia assegura ampla publicidade e transparência do conteúdo do plano bem como posterior controle social. Plano Na-

cional-Vale lembrar que o projeto municipal segue a Política Nacional de Resíduos Sólidos, instituída pela Lei no 12.305, de 2 de agosto de 2010 e regulamentada pelo Decreto Federal 7.404 de dezembro do mesmo ano e traduz os princípios, objetivos, instrumentos e diretrizes relativas à gestão integrada e ao gerenciamento de resíduos sólidos, às responsabilidades dos geradores e do poder público e aos instrumentos econômicos aplicáveis a temática.

Câmara de Pinda vota projetos



6ª Sessão Ordinária do ano de 2014, a realizar-se no Palácio Legislativo “Dr. Geraldo José Rodrigues Alckmin”, no próximo dia 07 de março de 2014, sexta-feira, às 8 horas. MATÉRIAS DE DISCUSSÃO E VOTAÇÃO I. Projeto de Lei nº 109/2013, do Vereador Roderley Miotto, que “Autoriza o Poder Execu-

tivo instituir em todas as escolas da rede municipal e privada de ensino atividades pedagógicas com o objetivo de transmitir aos alunos informações sobre as consequências do uso de drogas lícitas e ilícitas”. II. Projeto de Lei nº 139/2013, do Vereador Professor Osvaldo Macedo Negro, que “Dispõe sobre

o plantio de uma muda de árvore na compra de automóvel novo no município de Pindamonhangaba”. III. Projeto de Lei nº 17/2014, do Poder Executivo, que “Autoriza o Poder Executivo a conceder isenção de impostos e taxas incidentes sobre as obras inerentes ao Programa Minha Casa Minha Vida no Município de Pindamonhangaba”, 27 de fevereiro de 2014. Vereador Ricardo Piorino Presidente Pronunciamentos Pessoais: conforme inscrição dos Senhores Vereadores no livro próprio.

Tremembé mora no meu

www.tremembeonline.com.br

A Gazeta dos Municípios

Tudo o que você lê aqui!

Você encontra em:

www.agazetadosmunicipios.com

Contato: (12) 3672-2257

MISCELÂNEA

Curiosidades

Plebiscito e referendo são formas de consulta ao povo. Plebiscito (plebs = povo e seim = decisão, decreto) e referendo são duas formas diretas de consulta para saber se um povo aprova ou rejeita certas decisões de seu governo. O plebiscito consulta o eleitor antes da decisão ser tomada, o referendo depois.

Não é segredo para ninguém que a atividade física, em qualquer idade é muito importante para a saúde. Além de fortalecer o corpo e dar energia, ela realiza alterações químicas no cérebro que causam felicidade e satisfação. Na terceira idade, fazer exercícios se torna ainda mais necessário. Isso porque o organismo está em constante alteração e trabalhar o corpo e a mente pode auxiliar no combate a diversas doenças e, principalmente, no combate as dores crônicas, tão comuns nessa faixa etária. Faça caminhada, pratique hidroterapia e, sempre que possível, exercitar-se ao ar livre. A diferença será notada logo nos primeiros dias. Lembre-se, porém, de procurar seu médico antes de iniciar qualquer tipo de exercício físico. Cada pessoa tem ritmo e disposição diferentes, portanto, precisa de orientação pessoal.

Todo alimento orgânico é muito mais que um produto sem resíduos agrotóxicos. Além de serem mais ricos em minerais e nutrientes, os orgânicos são resultados de um sistema de produção agrícola que busca incentivar a conservação do solo e dos demais recursos naturais a longo prazo, reduzindo a poluição. As técnicas de produção orgânica são também destinadas a manter a qualidade nutricional, o sabor, o odor e a textura originais do alimento, incluindo seu aspecto natural. Ao optarem por produtos orgânicos, os consumidores estarão adotando uma dieta mais rica, saudável e saborosa. Apesar de muitas pessoas relacionarem os orgânicos a alimentos fracos e in natura, há opções industrializadas para quem tem pouco tempo para se dedicar ao preparo de suas refeições, mas sem deixar de levar o prazer da boa mesa e um estilo de vida mais saudável.

Humor

Vá entender por que as mulheres amam os gatos! Eles são independentes, não obedecem quando são chamados, gostam de passar as noites fora de casa e em casa ficam dormindo, sem querer que os incomodem. Assim, como é possível que as mulheres apreciem nos gatos todo comportamento que detestam nos homens!

Corrigindo velhos ditados populares

A esperança e a sogra são as últimas que morrem.

Alegria de pobre nunca existe.

Antes tarde do que mais tarde.

Depois da tempestade vêm as enchentes.

Devagar nunca se chega.

Em casa de ferreiro só tem ferro.

Em terra de cego quem tem um olho é caolho.

Gato escaldado morre.

Há males que vem prá ferrar tudo mesmo.

Os últimos serão os desclassificados.

Quando um não quer o outro insiste.

Quem cedo madruga fica com sono durante o dia todo.

Quem com ferro fere não sabe como dói.

Quem dá aos pobres tem que criar os filhos sozinha.

Quem espera sempre fica de saco cheio.

Quem ri por último é retardado.

Quem tem boca fala, quem vai à Roma é quem tem grana.

Se Maomé não vai à montanha é porque ele mudou prá praia.

Mensagens

Mahatma Gandhi provou que “a roupa não faz o homem”. Só usava uma tanga a fim de se identificar com as massas simples da Índia. Certa vez chegou assim vestido numa festa dada pelo governador inglês. Os criados não o deixaram entrar. Voltou para casa e enviou um pacote ao governador, por um mensageiro. Continha um terno. O governador ligou para a casa dele e lhe perguntou o significado do embrulho. O grande homem respondeu.

- Fui convidado para a sua festa, mas não me permitiram entrar por causa da minha roupa. Se é a roupa que vale, eu lhe envie o meu terno.

Conta a lenda que um velho sábio, tido como um mestre da paciência, era capaz de derrotar qualquer adversário. Certa tarde, um homem conhecido por sua total falta de escrúpulos apareceu com a intenção de desafiar o mestre da paciência. O velho aceitou o desafio e o homem começou a insultá-lo. Chegou a jogar algumas pedras em sua direção, cuspiu no sábio e gritou-lhe todos os tipos de insultos. Durante horas, fez de tudo para provocá-lo, mas o velho permaneceu impassível. No fim da tarde, já exausto e humilhado, o homem se deu por vencido e retirou-se. Impressionados, os alunos quiseram saber como o mestre pudera suportar tanta indignidade. O mestre perguntou:

- Se alguém vem até você com um presente e você não o aceita, a quem pertence o presente?

- A quem tentou entregá-lo. Respondeu um dos discípulos.

- Exatamente. O mesmo vale para a inveja, a raiva e os insultos. Quando eles não são aceitos, continuam pertencendo a quem os trazia consigo.

Sua paz interior depende exclusivamente de você. As pessoas não podem lhe tirar a calma. Só se você permitir.

Pensamentos

Se não pudeses se destacar pelo talento, vença pelos esforços.

Quem olha para fora sonha, quem olha para dentro desperta.

Não existe ninguém igual a você, Deus quis você a única.

Em tudo que a natureza opera, ela nada faz bruscamente.

A realidade se forma em volta de comportamentos.

Todo mundo é capaz de dominar uma dor, exceto quem a sente.

Há muitas razões para duvidar e uma só para crer.

Para fazer fogo são necessárias apenas duas pedras.

Não se aprende bem senão pela experiência.

Cada golpe que a nossa ira dá acaba nos atingindo.

Devemos às paixões, talvez os maiores dons do espírito.

A palavra é a alavanca do mundo, mas é o amor quem o sustenta.

Guarde em seus ouvidos somente palavras de amor e não de ódio.

Um homem prudente vale mais do que dois valentes.

Felizes são aqueles que concordam com a opinião de todos.

Quem não vivi para servir, não serve para viver.

O tempo destrói tudo aquilo que ele não ajudou a construir.

Há quem passe pelo bosque e só veja lenha para fogueira.

Jogadora da equipe de Xadrez de Taubaté foi campeã da 1ª Etapa do Circuito Valeparaibano

A temporada de 2014 para o xadrez de Taubaté começou muito bem, no último final de semana foi realizado a 1ª Etapa do Circuito Valeparaibano, com a organização da Associação Valeparaibana de Xadrez, o evento aconteceu em São José dos Campos nas dependências do Parque Vicentina Aranha na região central da cidade e contou com mais de 50 jogadores dividido nas categorias Absoluto, Feminino e sub 18. Na categoria feminina a campeã e destaque da competição foi Ana Vitória Pinto de Taubaté,

ficando em segundo lugar Cassia Thais de São Paulo e em terceiro lugar Juliane Dias de Pindamonhangaba, na categoria Absoluto o campeão foi Rafael Carvalho de Guaratinguetá, na segunda colocação ficou o jogador de Caraguatatuba Fabio Lins, na terceira posição ficou Daniel Yoshito de Guaratinguetá, na categoria sub 18 o campeão foi Marcelo Nascimento de São Paulo, o vice campeão foi Eduardo Enrico de São Paulo e na terceira colocação ficou Jonathan Teixeira de Poá. A competição serviu de preparação para a jogado-

ra Ana Vitoria que esta se dedicando e muito para temporada de 2014, pretendendo jogar todas as competições importantes e com isso se preparar para representar a cidade de Taubaté nos Jogos Regionais que acontecerá em julho na cidade de Caraguatatuba juntamente com outra jogadoras que fazem parte da equipe da cidade. O xadrez de Taubaté tem o apoio da escola Cultura de Idiomas, Sindicato dos Metalúrgicos de Taubaté, Papelaria Papeline, Escritório de Consultoria Planecon e da Prefeitura Municipal.

PAT de Caraguá oferece novas vagas de emprego



O Posto de Atendimento ao Trabalhador (PAT) de Caraguatatuba comunica uma nova relação de vagas para o mercado de trabalho. O interessado deve preencher algumas exigências necessárias de perfil de mercado como experiência, escolaridade, entre outros.

De acordo com os responsáveis pelo posto de atendimento, também comunica que a oferta de empregos da semana pode sofrer variações e não estarem mais disponíveis se atingirem o limite máximo de encaminhamentos, ou ainda, em caso de encerramento pelos empregadores que as disponibilizaram. O PAT está localizado na Rua Taubaté, 520, bairro Sumaré. O telefone é (12) 3882-5211. Confira as vagas:

Agente educacional, Ajudante de cozinha, Ajudante de motorista, Ajudante de serralheiro, Analista contábil, Assistente administrativo, Auxiliar de enfermagem, Auxiliar de escritório, Auxiliar de manutenção predial, Auxiliar de marceneiro, Auxiliar de mecânico de autos, Auxiliar de técnico de eletrônica, Auxiliar de vidraceiro, Balconista de lanchonete, Camareira de hotel, Carpinteiro, Caseiro, Churrasqueiro, Consultor de vendas, Copeiro, Costureira em geral, Costureiro, a máquina na confecção em série, Cozinheiro geral, Empregado doméstico arrumador, Encarregado de bar e restaurante, Farmacêutico, Faxineiro, Funileiro de veículos (reparação), Garçom, Instalador

de alarmes residenciais, Instalador de painéis, Instalador-reparador de rede elétrica, Instrutor de informática, Instrutor no ensino profissionalizante, Lavador de automóveis, Locutor anunciador, Mecânico de automóvel, Mecânico de equipamento pesado, Mecânico de manutenção de máquinas cortadoras de grama e similares, Mecânico de motor a diesel, Mecânico de refrigeração, Médico clínico geral, Montador de automóveis, Motoboy, Motorista de caminhão, Motorista entregador, Oficial de serviços gerais na manutenção de edificações, Operador de bate-estacas, Operador de caixa, Operador de draga, Operador de empilhadeira, Padeiro, Pedreiro, Pintor de automóveis, Professor de espanhol, Professor de inglês, Promotor de vendas, Recepcionista atendente, Recepcionista de hotel, Serralheiro de alumínio, Serralheiro de ferro, Técnico eletrônico, Topógrafo, Trabalhador na fabricação de artefatos de cimento, Vendedor praticista, Vidraceiro e Vigia.

EXPEDIENTE

Jornal Diário
A Gazeta dos Municípios

Editada por Editora Flor do Vale Jornalismo Comunicação e Promoção Ltda.
CNPJ: 61.661.328/0001-43
Rua dos Lírios, 171 - Flor do Vale - Tremembé - SP
Tel. (0xx12) 3672-2257
Fax (0xx12) 3672-4831
CEP 12120-000
E-mail: editoraflordovale@terra.com.br
Registro no INPI 81717790
Impresso em 01/03/2014.
Diretor responsável pela publicação:
Daniel Domingues Ribeiro PRT 004860
Diretora Comercial: Dolores Russo
Editoração Eletrônica e Impressão: Pré Impressão Gráfica - SP - Capital.
Representante em São Paulo.
REVESP Representações Ltda.
Alameda dos Jurupes, 455
Conj. 46 - São Paulo -CEP 04088-001
Filiado a ADJORJ Associação dos Jornais do Interior.
Sistema de distribuição dirigida.
Matérias pagas ou autografadas, não representam necessariamente a opinião deste jornal.

Atenção: Este jornal é distribuído à todas as Prefeituras e Câmaras Municipais do Vale do Paraíba, Litoral Norte e Região Serrana, além de vários órgãos Federais, Estaduais e Municipais.
Aviso: Não existe falta de jornais para demanda diariamente. Edições atuais e de arquivos estão sempre a disposição no endereço: Rua dos Lírios nº 171, Bairro: Flor do Vale, Tremembé-SP, onde poderão ser retiradas.

POSTOS DE DISTRIBUIÇÃO

CAÇAPAVA: Na banca da Praça das Bandeiras e outras da cidade.
CAMPOS DO JORDÃO: Bancas de Jornais da Av. Abernassia.
CARAGUATATUBA: Salles Jornais e Revistas - Rua Aluno Arantes.
CUNHA: Banca da Várzea - Rua Augusta Galvao de França (Ao lado do campo de futebol).
JAMBEIRO: Papelaria Bangalo - Praça Almeida Gil, 19 - Centro.
LAGOINHA: Parada Obrigatória - Praça Pedro Alves Ferreira,65.
MONTEIRO LOBATO: Banca do Lu - Praça Com. Freire.
NATIVIDADE DA SERRA: Banca Nossa Senhora de Natividade e Panificadora Pão Zico - Rua Lírio da Serra.
PARAIBUNA: Praça Antonio Carvalho, 100 - Banca canto das Letras.
PINDAMONHANGABA: Distribuidora de Jornais e Rev. Rua Dep. César Claro 218.
REDENÇÃO DA SERRA: Banca de Redenção Av. 7 de setembro, 258.
SANTA BRANCA: Banca da Roberta - Rua José Joaquim Nogueira.
Tel.: (12) 3972-0622
SANTO ANTÔNIO DO PINHAL: Na banca de jornal da cidade (Estação rodoviária).
SÃO BENTO DO SAPUCAÍ: Na panificadora Santo Pão - Av. Dr. Rubião Junior, 330 - Centro.
SÃO LUIS DO PARAÍTINGA: Banca da Cidade e comércio local.
TAUBATÉ: Banca da Praça. Praça Dom Epaminondas Tel.: (12)3632-1808
TREMEMBÉ: Nas bancas de jornais da cidade.
UBATUBA: Nas bancas de jornais: Av Iperoiogue e no Itaguá.

Escolas estaduais do Vale do Paraíba reúnem alunos de 14 dos 32 países participantes da Copa

A Secretaria da Educação do Estado acaba de concluir um levantamento que mostra que as escolas estaduais reúnem alunos de 29 dos 32 países que vão disputar a Copa do Mundo. As unidades escolares do Vale do Paraíba reúnem 117 estrangeiros, de 14 nacionalidades que estarão presentes no maior campeonato de futebol do planeta. Em todo Estado, são 4 milhões de estudantes brasileiros e 2 mil alunos, a maioria é do Japão (1.103 ou 53%), seguidos de 197 portugueses. Das nações que disputam a Copa, a

rede estadual de ensino só não tem nascidos na Bélgica, Croácia e Gana. O levantamento da Secretaria aponta também que houve um aumento no número de crianças e adolescentes vindos de outros países e matriculados nas escolas estaduais em relação ao ano passado. Enquanto eram 7,1 mil alunos de 90 países em 2013, em 2014 são 7,5 mil estudantes estrangeiros de 94 nacionalidades diferentes. Para os alunos de outras nações, a Secretaria tem um Núcleo de Inclusão

Educacional, criado para definir diretrizes para a recepção destes estudantes. “Nosso núcleo de inclusão é pioneiro em traçar definições para aprimorar a educação inclusiva, atuando no atendimento a esses alunos estrangeiros, na área da educação indígena e quilombola, entre outros. A atuação permite a troca de experiência entre as escolas para subsidiar professores, diretores e supervisores”, afirma a coordenadora da Gestão de Educação Básica (CGEB) da Secretaria, Maria Elizabete da Costa.

EDP informa expediente para o feriado do carnaval na RMVale

Em virtude do feriado de carnaval, os serviços de atendimento nas agências presenciais da Distribuidora terão horários alterados. 3/3 (segunda-feira) – atendimento normal nas agências das 8h30 às 16h30. 4/3 (terça-feira) – não haverá expediente nas agências.

5/3 (quarta-feira de Cinzas) – o atendimento será iniciado às 12 horas. As agências da EDP Bandeirante de Canas e Jambeiro abrirão na segunda-feira, 3 de março, uma vez que o expediente tradicional dos dois postos de atendimento é às quartas-

feiras (Canas) e terças e quintas-feiras (Jambeiro). A EDP Bandeirante mantém o atendimento pela Central de Atendimento ao Cliente no 0800 721 0123, 24 horas e com ligação gratuita, e pelo site www.edpbandeirante.com.br.

Agências bancárias fecham durante o carnaval

Em função do feriado de carnaval, os bancos estarão fechados segunda e terça-feira, dias 3 e 4. O atendimento ao público será retomado somente na Quarta-Feira de Cinzas (5), a partir das 12h. As contas de consumo, como água, energia e telefone, e car-

nês com vencimento neste período poderão ser pagos no primeiro dia útil após o feriado, sem acréscimo. A população ainda pode utilizar os meios alternativos de atendimento, como caixas eletrônicos, Internet Banking, Mobile Banking e banco por telefone. Normal-

mente, os tributos já vêm com datas ajustadas ao calendário de feriados. Os clientes também podem agendar nos bancos os pagamentos das contas de consumo ou pagá-las (asquetêmcódigodebarras) nos próprios caixas automáticos, ou em correspondentes bancários.

CCR NovaDutra realiza campanha de segurança no feriado de Carnaval

A CCR NovaDutra realiza uma campanha de segurança voltada aos motoristas e passageiros que trafegarem pela Via Dutra durante o Carnaval. A ação contará com dicas para uma viagem segura durante o feriado, por meio da afixação de faixas às margens da rodovia, distribuição de folhetos nas praças de pedágio e veiculação de mensagens na programação da CCRFM 107.5.

A Campanha Viagem Segura acontece durante feriados prolongados, quando a Via Dutra recebe aumento no fluxo de veículos. Para o Carnaval, a CCR NovaDutra intensificou a Campanha, com a instalação de mais vinte faixas às margens da

rodovia. No total, são 50 faixas com dicas de condução segura e orientações em diversos pontos dos 402 quilômetros da Dutra. Durante a ação serão distribuídos 60 mil folhetos aos motoristas e passageiros que passarem pelas praças de pedágio a partir da tarde desta quinta-feira (27). O material aborda os riscos da combinação entre álcool e drogas, e conta com dicas para um feriado sem transtornos no trânsito. Os usuários também poderão acompanhar as condições de tráfego na rodovia através da programação da CCRFM 107.5, que fará a cobertura com informações em tempo real na saída e retorno do Carnaval.

Horários de pico durante o feriado A Concessionária prevê que, no trecho paulista da rodovia, o tráfego deverá ficar intenso entre 14h e 20h de sexta-feira (28/02) e entre 08h e 14h do sábado (01/03) na saída da capital paulista. No retorno, o tráfego deve ser maior na terça (04/03), das 16h às 20h, e quarta-feira (05/03), das 08h às 14h. No trecho fluminense, a previsão é de tráfego intenso entre 14h e 20h de sexta-feira (28/02) e entre 07h e 13h do sábado (01/03). No retorno, o tráfego deve ser maior na terça (04/03), das 16h às 20h, e quarta-feira (05/03), das 06h às 12h.

Comemore o Carnaval no Museu Felícia Leirner em Campos do Jordão

Instituição oferece programação gratuita para todas as idades; entre as ações estão oficinas de máscaras, pintura facial e fantasias De 1 a 4 de março, o Museu Felícia Leirner e o Auditório Claudio Santoro, instituições da Secretaria de Estado da Cultura administradas em parceria com a ACAM Portinari, realizarão uma programação especial em comemoração ao Carnaval. O projeto tem entrada gratuita. Nos dias 1 e 4, o público poderá confeccionar suas próprias máscaras carnavalescas, das 15h às 17h30. No dia 2/3 (domingo), das 11h às 12h30, os pequenos vão se divertir durante “Oficina de Pintura Facial”. A garotada terá a oportunidade de escolher os desenhos que serão elaborados em

seus rostos, sempre com a utilização de tintas atóxicas. Já no dia 3/3 (segunda-feira), das 15h às 17h30, crianças e adultos confeccionarão suas próprias fantasias para o Carnaval. Colares coloridos, capas de super-heróis e saias de bailarina serão elaborados com a supervisão da equipe de educadores do museu e do auditório. Ao final de todas as atividades, os participantes poderão brincar o Carnaval, em um momento descontraído de interação e recreação. Em março, os visitantes podem optar por contribuir com a doação de agasalhos e cobertores, que serão encaminhados para o Fundo Social de Solidariedade de Campos do Jordão. O Museu Felícia Leirner e Auditório Claudio Santoro ficam localizados

à avenida Dr. Luis Arrobas Martins, nº 1.880, em Campos do Jordão/SP. Outras informações podem ser obtidas pelo telefone (12) 3662.6000 ou site www.museufelicialeirner.org.br. S E R V I Ç O : “Oficinas de Carnaval” De 1 a 4/3/2014 “Oficina de Máscaras de Carnaval” Data: 1 e 4/3/2014 Horário: 15h às 17h30 “Oficina de Pintura Facial” Data: 2/3/2014 - domingo Horário: 11h às 12h30 “Oficina de Fantasias” Data: 3/3/2014 – segunda-feira Horário: 15h às 17h30 Local: Museu Felícia Leirner e Auditório Claudio Santoro (Av. Dr. Luis Arrobas Martins, nº 1.880 - Campos do Jordão/SP) I n f o r m a ç õ e s : (12) 3662-6000 Entrada: gratuita

27 de fevereiro: Falecia Dino Bueno, grande filho de Pindamonhangaba

Antonio Dino da Costa Bueno nasceu no dia 15 de dezembro de 1854 em Pindamonhangaba. Foi um dos maiores colaboradores para a instalação da Santa Casa de Misericórdia do município, em 1924. Todavia, nos registros históricos de sua cidade natal não consta que esse ilustre cidadão foi perseguido implacavelmente pelas hostes políticas locais de sua época. Passou por vários tipos de humilhações e injúrias. Um certo dia, desgostoso, arrumou suas coisas e partiu com a família para a capital paulista. Dino Bueno concluiu no Colégio de São Pedro de Alcântara, no Rio de Janeiro, seus estudos preparatórios até que, em 1869, matriculou-se na Faculda-

de de Direito de São Paulo. Advogado formado, depois bacharelado em 1875 e doutorado em 1876 pela Faculdade de Direito do Largo São Francisco, foi catedrático e diretor da Instituição (1908 a 1912), onde realizou uma grande gestão, remodelando as instalações do prédio e seu mobiliário. O ilustre valeparaibano foi ainda Promotor Público (1875) e Juiz substituto da 1ª Vara da Comarca de São Paulo (1877). Durante três legislaturas, Dino Bueno foi eleito deputado federal e ainda relator do Projeto do Código Civil Brasileiro. De 1896 a 1897 exerceu o cargo de Secretário do Estado do Interior e Senador Paulista (PRP) por cinco

mandatos consecutivos. No dia 17 de julho de abril de 1924, o senador Antonio Dino Bueno passou a presidir o Senado Estadual de São Paulo após o falecimento de Carlos de Campos. Logo, teve a possibilidade de presidir a província do Estado de São Paulo (cargo que representa o de Governador atualmente). Nesse cargo, Dino Bueno ficou de 27 de abril de 1927 até 14 de julho do mesmo ano. Dino Bueno faleceu no 27 de fevereiro de 1931 em São Paulo e é considerado um dos pindamonhangabenses que mais se destacaram na vida pública paulista e brasileira, sendo lembrado até hoje como grande homem da Justiça e da política.

Pinda promove “Folia nas Piscinas”

O Festival de Verão foi sucesso de público e os moradores solicitaram que a atividade fosse ampliada. A Prefeitura de Pindamonhangaba, por meio da Secretaria de Esportes e Lazer, vai oferecer uma grande brincadeira aos munícipes. O público poderá mergulhar nas piscinas dos centros Esportivos João Carlos de Oliveira, “João do Pulo”, e José Ely Miranda, “Zito”, no dia 1 de março e no dia

2 será a vez dos moradores do Araretama e Cidade Nova se divertirem. A Secretaria de Esportes e Lazer convida toda a população para participar do “Folia nas Piscinas”, que será realizado das 8h30 às 12h30 e das 13h30 às 17 horas. É preciso ir ao locais com trajes de banho, tais como: biquínis, maiôs ou sungas. A Prefeitura de Pindamonhangaba recomenda a todos os interessados em

participar do projeto passar protetor solar pelo menos 30 minutos antes de se dirigir aos locais, para evitar problemas de saúde. As atividades serão desenvolvidas com o apoio de salva-vidas e monitores. Os menores de 18 anos deverão estar acompanhados pelos responsáveis, pois, este adulto deverá assinar a autorização, já os menores de 7 anos somente poderão entrar nas piscinas com os pais ou responsáveis.

DENGUE
AQUI NÃO

Vamos juntos combater a dengue



Chega de
violência
contra a
criança!

“Tremembé terá a melhor escola do mundo referência aos padrões internacionais” – afirmou Paulo Skaf, Presidente da Fiesp



O presidente da Federação das Indústrias do Estado de São Paulo (Fiesp), Paulo Skaf, visitou Tremembé na tarde desta quarta-feira (26). Na cidade, Skaf conheceu o terreno doado pela Prefeitura Municipal, onde será construída a unidade do Sesi, já dentro do novo padrão de excelência adotado pela instituição, que prevê educação em tempo integral de Ensino Fundamental e Médio. “Nossa engenharia já esteve aqui e avaliou o terreno. Já autorizei e vamos usar o projeto vertical, a idéia é termos uma escola com toda infraestrutura ideal. Quando inaugurarmos essa escola, todos moradores vão

poder falar que temos em Tremembé a melhor escola do mundo. Teremos todos os tipos de laboratórios completos, vamos ter ar condicionado em todas as salas, campo de futebol society com grama sintética, quadra poliesportiva coberta, enfim, teremos uma escola referência aos padrões internacionais” – comentou Skaf. Segundo o presidente da Fiesp, a obra vai custar entre 15 e 20 milhões de reais ao órgão e leva em torno de um ano e meio para ser entregue. O prefeito Marcelo Vaqueli não pôde estar presente devido a uma reunião marcada com a Cetesb em São Paulo para tratar sobre as obras de es-

goto na região do Maracá. Vaqueli fez questão de ligar e agradecer Skaf por acreditar em Tremembé. “Há anos tentamos instalar o Sesi em Tremembé, mas nunca conseguimos, hoje temos uma nova realidade, uma nova vontade de melhorar a cidade, parabéns ao prefeito, aos secretários, a todos que não estão medindo esforços para isso acontecer. Estou muito animado, e no lugar onde vemos esse terreno hoje, daqui a um ano e meio a gente vai chegar aqui e ter uma realidade que vai fazer bem a milhões de crianças e jovens ao longo das próximas décadas, esse é o objetivo de todos nós” – finalizou Skaf

Pronto Atendimento de Tremembé vai ser ampliado

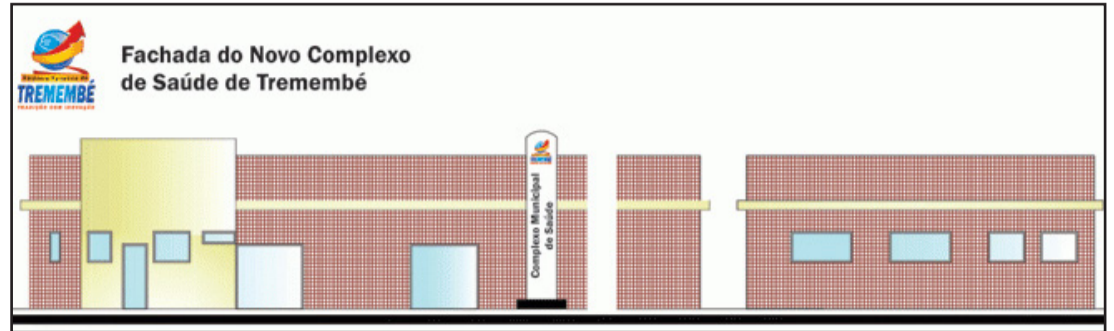

O Pronto Atendimento de Tremembé vai ser ampliado para um terreno anexo. As obras se estenderão à atual estrutura, que será reformada. O Governo do Estado disponibilizou R\$ 800.000 e a Prefeitura mais R\$150.000 para as obras. Essa liberação só foi possível graças a um pedido feito pelo prefeito Marcelo Vaqueli ao Governador Geraldo Alckmin em sua visita a cidade. O novo “Complexo Municipal de Saúde de Tremembé”, como será chamado, vai passar de 07 para 21 leitos e terá um Centro de Diagnóstico que oferecerá

várias especialidades médicas como: eletrocardiograma, ultrassonografia, fisioterapia, oftalmologia, endoscopia digestiva, sala de recuperação, banheiros adaptados, sala de espera climatizada e ambientada, maior número de vagas para estacionamento. Serão salas projetadas para acolher com dignidade os pacientes e seus familiares. A área será ampliada em 444 m² e o Complexo Municipal de Saúde de Tremembé passará a 1.064 m² de área construída. O processo licitatório está marcado para o final de março e a obra

tem prazo de 18 meses para ser realizada. O secretário de Saúde José Márcio considera as obras um avanço para a situação da saúde pública na cidade. “A partir da ampliação do P.A., Tremembé poderá oferecer um atendimento mais eficiente e digno, capaz de solucionar a demanda por pronto atendimento na cidade”. Atualmente o P.A. realiza cerca de 6.500 atendimentos por mês, com a ampliação os pacientes terão mais conforto e comodidade em suas consultas e internações.

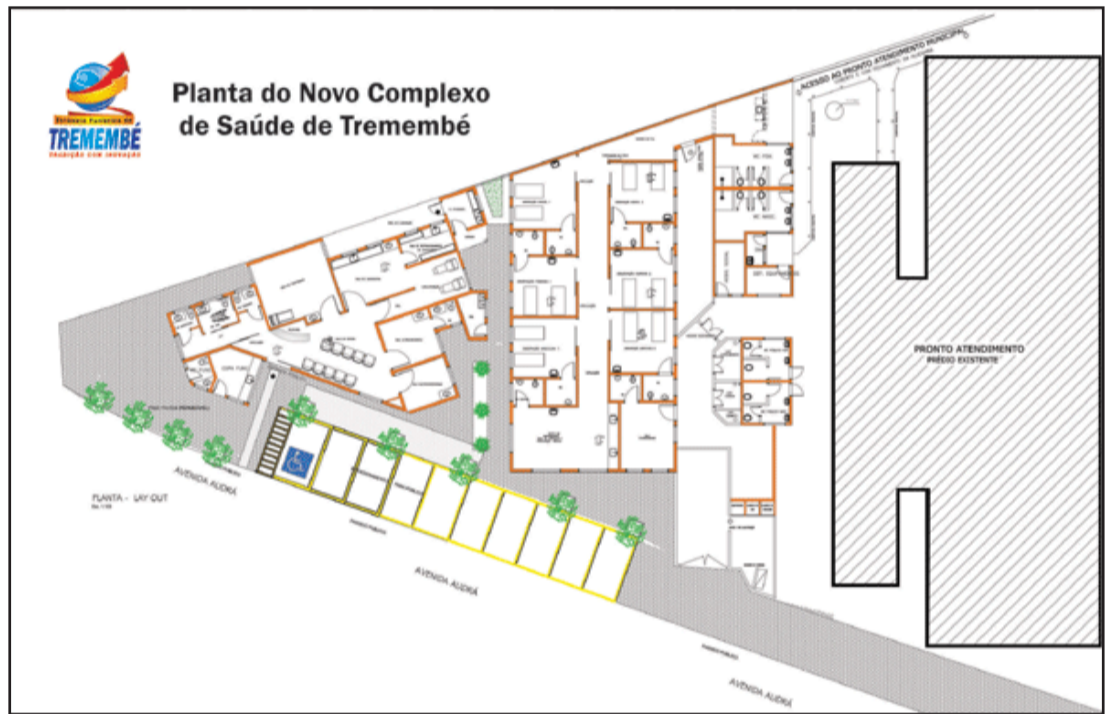

São Bento do Sapucaí Projeto Esporte para Todos tem início em 2014

PROJETO “ESPORTE PARA TODOS”

INSCRIÇÕES ABERTAS **GRATUITO**

SECRETARIA DE ESPORTES E LAZER CENTRO DE LAZER DO TRABALHADOR
DAS 8H ÀS 11H E DAS 13H ÀS 17H

 <p>CAPOEIRA Início em Março Terça-feira: 18h às 20:30h Quinta-feira: 18h às 20:30h Sábado: 17h às 20h</p>	 <p>JUDÔ Início em Março Quarta-feira: 19h às 20:30h Quinta-feira: 17h às 18:30h Sexta-feira: 17h às 20h Sábado: 15:30h às 17:30h</p>	 <p>JUI-JITSU Início em Março Segunda-feira: 10h às 11h e 16h às 17h Terça-feira: 19h às 20h Quinta-Feira: 19h às 20h</p>
 <p>MUAY THAI Início em Março Terça-feira: 10h às 11h 16h às 17h 20h às 21h Quinta-feira: 20h às 21h</p>	 <p>ESCALADA INDOOR Início previsto para Abril Segunda-feira: 17:30h às 20h Quarta-feira: 17:30h às 20h Sexta-Feira: 17:30h às 20:30h</p>	 <p>SLACKLINE Início em Março Segunda-feira: 09h às 11h e 15h às 17h Quarta-feira: 09h às 11h e 15h às 17h</p>

INFORMAÇÕES: 3971-1659

Realização:  Organização: 

TÊNIS DE MESA
AGUARDEM A PROGRAMAÇÃO PARA 2014

Pindamonhangaba Alça de acesso ao bairro das Campinas recebe guias e sarjetas



As obras para a construção da alça de acesso do bairro das Campinas à rodovia Presidente Dutra estão em fase de construção de guias e sarjetas. O local recebeu limpeza vegetal, terraplanagem e nivelamento de solo. De acordo com informações da Secretaria de Obras, essa é uma obra de grande porte, que abrange área total de 12.415,48 m². Junto com as guias

e sarjetas, o ponto está recebendo uma passagem de águas pluviais que ficará sob a nova via. Além de duas pistas, a obra total contempla guias, sarjetas, calçadas, ciclovias e canteiros centrais. A rotatória já existente será ampliada, para atender as novas dimensões da estrada. Segundo informações da Secretaria de Obras, está sendo realizado o levantamento para a construção

de mais uma rotatória no final da obra, ligando a alça à estrada perpendicular existente no local e que leva à Dutra. Além dessa, a Secretaria está iniciando o estudo para a construção de outra rotatória na ligação entre o Cidade Nova e o viaduto das Campinas. Essas complementações no projeto possibilitarão encaixes para garantir a segurança no tráfego naquela região.