

Prefeito de Redenção da Serra apresenta a população o projeto de restauração da “Cidade Velha”



“Quando vi o filme do projeto de restauro da Cidade Velha, foi como se estivesse concretizando um sonho. Me recordei de momentos que jamais serão esquecidos; da minha infância, da adolescência, de tudo que vivi lá.” disse o Secretário de Educação, Pedro Calderaro. O sonho de todos os redencenses ganhou vida nesta última sexta-feira (28), quando o arquiteto Samuel Kruchin apresentou à população da cidade o projeto de restauro da Cidade Velha – Futuro Centro Histórico de Redenção da Serra. Um projeto que não só restaurará os prédios da ex-sede da Prefeitura e da Igreja Matriz, mas que retomará também, toda identidade cultural do município, tradições que se perderam

com o passar dos anos. Essa conquista foi resultado de uma batalha de todo povo redencense, uma luta que já dura há anos, desde meados da década de 70. Porém, os primeiros passos estão sendo dados agora. A vitória de hoje, será um acontecimento que transformará um sonho em realidade. Um fato marcante na vida de todos os redencenses de coração, que sofreram, que lutaram, que lutam para não deixar sua história ser destruída com o tempo. O projeto de restauro está orçado no valor aproximado de R\$20 milhões. Um valor consideravelmente alto, em relação a economia local. Porém, nada será suficiente para apagar a esperança do nosso povo. “Iremos atrás de todos os recursos

possíveis, empresas privadas e públicas. Com o projeto em mãos não podemos mais perder tempo. Tenho a absoluta certeza que nosso povo vencerá mais uma batalha, pois a nossa união será nosso troféu.” disse o prefeito de Redenção da Serra. No dia 3 de maio de 2014, quando iremos comemorar 154 anos de história, o projeto de restauro será novamente representado para toda população. É de extrema importância que a todos se unam para lutarem juntos pelo mesmo objetivo. Um povo guerreiro, forte e que nunca perdeu as esperanças merece essa conquista. Informações podem ser enviadas para o e-mail contato@redencao-daserra.sp.gov.br ou pelo telefone (12) 3676-1282.

CEO da Aerovale Rogério Penido recebe título de Cidadão Caçapavense

O empresário Rogério Penido, fundador da Penido Construtora, recebeu anteontem, dia 25 de março, o título de “Cidadão Caçapavense” por sua contribuição à divulgação e promoção da cidade de Caçapava (SP). A homenagem, feita pela Câmara Municipal, foi motivada pelo Aerovale, o aeroporto privado que está sendo construído às margens das Rodovias Carvalho Pinto e Presidente Dutra. Apista de pouso entrará em funcionamento em maio.

Durante a cerimônia, Penido, que é nascido em Belo Horizonte (MG), falou do “prazer e da honra de ser reconhecido como membro da comunidade de Caçapava, ressaltando que sempre se sentiu assim, um cidadão nato da cidade.” Também aproveitou a ocasião para falar sobre o Aerovale, de como o empreendimento gerará recursos e movimentará a economia da cidade e da região. Para quem ainda não conhece, o Aerovale é um projeto da Construtora Penido e oferece ao todo

117 lotes aeronáuticos de até 13.500 metros quadrados, com acesso direto à pista. Nesta área devem ser instaladas empresas de manutenção de aeronaves, táxi aéreo, hangares, entre outros. E mais, 188 lotes industriais e comerciais de até 15 mil metros quadrados que devem abrigar empresas de prestação de serviços, dentre elas restaurantes, bancos, hotéis e conveniências. Mais de 30% dos lotes estão vendidos e o empreendimento será entregue no fim de 2014.

Prefeitura de Taubaté e Via Vale Garden Shopping lançam obra viária

A Prefeitura de Taubaté e o Via Vale Garden Shopping lançaram nesta sexta-feira, dia 28, a execução do projeto do sistema viário do perímetro sul do município, que tem como objetivo melhorar o acesso ao shopping e dar mais fluidez no trânsito de toda a região sul de Taubaté. As melhorias estão direcionadas para melhorar a mobilidade urbana de toda esta área da cidade, gerando melhor interface, maior acessibilidade e desenvolvimento. Seguem as mudanças: Acesso à Carvalho Pinto - Na saída da Rodovia Carvalho Pinto, que antes o motorista acessava diretamente a Via Dutra, haverá um acesso que fará a ligação entre a saída da Rodovia Carvalho Pinto para a Avenida Dom Pedro I (marginal), facilitando não só o acesso ao shopping, mas a todos os bairros daquela região (Estoril, São Gon-

çalo e Quinta das Frutas). Novo Túnel - Construção de um novo túnel de acesso sob a Rodovia Presidente Dutra, na altura do bairro Piracangaguá, com dois sentidos, ligando as avenidas Dom Pedro I e Bandeirantes, criando um acesso mais adequado (hoje o único acesso é o túnel da Daruma, que só cabe um automóvel). Passarela de Pedestres - Para os pedestres está projetada uma passarela de acesso, passando sobre a Dutra, em frente ao Via Vale Garden Shopping. Isto facilitará principalmente aos moradores dos bairros próximos, que utilizam o transporte público. Duplicação do Viaduto - A duplicação do viaduto Independência também está incluída neste projeto. A ampliação da passagem dará fluidez ao acesso dos motoristas que trafegam pela Via Dutra, e dos moradores dos bairros da re-

gião sul para o centro e outras regiões da cidade. Depois de todas as obras finalizadas, o túnel que hoje é utilizado para acesso ao shopping terá seu sentido de circulação alterado. A mudança irá proporcionar aos motoristas que estão naquela região que possam sair dos bairros São Gonçalves, Estoril e Quinta das Frutas, e façam um trajeto em direção linear às regiões da Independência ou Centro. Além das obras, todas as vias serão requalificadas, com ciclovias nas marginais e no viaduto. O investimento total da obra será em torno de R\$ 20 milhões, sendo R\$ 14 milhões investimento do Via Vale Garden Shopping e R\$ 6 milhões da Prefeitura de Taubaté. A previsão é que todas essas obras sejam concluídas em no máximo 12 meses, sendo que o acesso ao shopping deverá estar liberado em até 6 meses.

Fundo Social de Tremembé inaugura “Projeto Horta Educativa”



A Prefeitura Municipal da Estância Turística de Tremembé através do Fundo Social de Solidariedade inaugurou na última sexta-feira (28), a primeira Horta Educativa da cidade, importante projeto em parceria com o Governo do Estado que foi instalado na Escola Amália Garcia Ribeiro Patto no Jardim Santana. O Projeto Horta Educativa tem como objetivo fortalecer o trabalho educacional voltado à formação de valores sociais, culturais e alimentares compatíveis com a preservação da cultura

do país, do meio ambiente e da promoção de hábitos alimentares saudáveis. É um instrumento pedagógico para a compreensão da relação meio ambiente e alimentação saudável, relacionando-os à saúde, cidadania e qualidade de vida. O projeto, elaborado para crianças de 4 a 8 anos, visa a implantar hortas educativas em unidades públicas de ensino, através da assinatura de convênios. O objetivo é ensinar, mesclando aulas teóricas e práticas, conceitos de Educação Ambiental, Nutricional

e Valorização do Meio Rural via Horticultura. A atividade interdisciplinar tem duração de um ano e conta com quatro tipos de apostilas: Caderno de Atividades da Criança; Caderno do Educador; Caderno do Cuidador da Horta e Caderno da Família. Todos os educadores e cuidadores da horta foram capacitados por técnicos da Secretaria da Agricultura. O projeto conta também com o apoio da TV Cultura, que cedeu a utilização das imagens da série infantil “Cocoricó” para ilustração do material didático.

A Gazeta dos Municípios
Tudo o que você lê aqui!
Você encontra em:
www.agazetadosmunicipios.com
Contato: (12) 3672-2257

Tremembé mora no meu
TREMEMBÉ
www.tremembeonline.com.br

MISCELÂNEA

Curiosidades

As sete maravilhas do mundo:

- A Estátua de Zeus Olímpico (Grécia)
- O Templo da Deusa Diana (Turquia)
- O Colosso de Rodes (Grécia)
- O Mausoléu de Halicarnasso (Turquia)
- O Farol de Alexandria (Egito)
- Os Jardins Suspensos da Babilônia (Iraque)
- As Pirâmides do Egito (Egito)

Os grandes monumentos:

- A Torre de Pisa
- O Coliseu de Roma
- O Taj-Mahal
- As Muralhas da China
- A Estátua da Liberdade
- O Cristo Redentor
- A Torre Eiffel

Os dez maiores países do mundo:

- 1º.) Rússia com cerca de 17,4 milhões de km2
- 2º.) Canadá com cerca de 9.9 milhões de km2
- 3º.) China com cerca de 9,6 milhões de km2
- 4º.) Estados Unidos com cerca de 9,5 milhões de km2
- 5º.) Brasil com cerca de 8,5 milhões de km2
- 6º.) Austrália com cerca de 7,7 milhões de km2
- 7º.) Índia com cerca de 3,3 milhões de km2
- 8º.) Argentina com cerca de 2,8 milhões de km2
- 9º.) Cazaquistão com cerca de 2,7 milhões de km2
- 10º.) Sudão com cerca de 2,5 milhões de km2

Humor

Classificados

Eu i meu tio Credirson compremu um barriu de shopi de 50 litrus mais uns disgrassadus inda num intregaru. Aconteci qui agora nós ta priscisano du dinheru i resorvemu vendê o shopi memo sem ter.

Príncipe encantado, loiro, olhos azuis, corpo atlético, excelente companheiro, dócil, carinhoso, inteligente, bem sucedido e mentiroso compulsivo, procura viúvas ricas e ingênuas para fins matrimoniais. Tratar com o Severino Barba de Bode, na barraca 21, no acampamento da DERSA.

Agradecimento: Meu São Lembrâncio, padroeiro dos que têm pouca memória, gostaria de agradecer a graça alcançada através de sua interferência. Obrigado por... Obrigado por ter... Obrigado por ter feito... O que é que foi que o senhor fez mesmo?

Procuo emprego urgente: Sou formado em Engenharia, pós-graduado em Administração, mestrado em Direito, tenho curso de especialização em Economia, escrevi cinco livros de Informática, desenvolvi três teses de Sociologia e agora quero aprender um jeito de arrumar um emprego!

O Manoel foi preso numa cela em frente à de um leproso. Dia após dia, ele observava o leproso cuidando de suas feridas. Até que certa vez, caiu um dedo do leproso. Este o pegou e o atirou pela janela. Uma semana depois, caiu outro dedo e o leproso atirou-o pela janela. Algum tempo depois, caiu uma orelha, o leproso atirou-a pela janela. Uma semana depois, caiu um pé, o leproso atirou-o pela janela. Aí, o Manoel não agüentou mais e pediu uma audiência com o diretor e disse:

- Olha, senhor diretor, eu não quero ser chamado de dedo duro, mas o gajo que está na cela em frente a minha está fugindo aos pouquinhos.

Mensagens

Aqueles companheiros que nos partilham a experiência do cotidiano são os melhores que a Divina Sabedoria nos concede, a favor dos mesmos. Se você encontra uma pessoa difícil em sua intimidade, essa é a criatura exata que as leis da reencarnação lhes trazem ao trabalho do burilamento próprio. As pessoas que nos compreendem são bênçãos que nos alimentam o ânimo de trabalhar, entretanto, aquelas outras que não nos entendem são testes que a vida igualmente nos oferece, a fim de que aprendemos a compreender. Recordemos: nos campos da convivência é preciso saber suportar os outros para que sejamos suportados. Se alguém surge como sendo um enigma em seu caminho, isso quer dizer que você é igualmente um enigma para esse alguém. Nunca diga que a amizade não existe, qual nos acontece, cada amigo nosso tem as suas limitações e se algo conseguimos fazer em auxílio do próximo, nem sempre logramos fazer o máximo, de vez que somente Deus consegue tudo em todos. Se você acredita que fraqueza rude pode ajudar a alguém, observe o que ocorre com a planta a que você atira água fervente. Abençoamos se quisermos ser abençoados.

Às vezes é preciso esquecer um pouco a pressa e prestar mais atenção em todas as direções ao longo do caminho. A pressa cega os olhos e deixamos de observar todas as coisas boas e belas que acontecem ao nosso redor. Às vezes, o que precisamos está tão próximo. Passamos, olhamos, mas não enxergamos. Não basta apenas olhar. É preciso saber olhar com os olhos, enxergar com a alma e apreciar com o coração.

Não inveje os outros, como se fossem mais felizes e vitoriosos do que você. A vida, a esperança, o sucesso que estão neles, estão também em você. Com pensamentos sadios e disposição para lutar, você terá um progresso que não refluirá jamais. Dê ao seu coração o sinal de confiança no futuro e esteja certo de que as forças da vida, o tempo e as pessoas trabalharão para seu benefício. Abra um sorriso. Faça uma imagem positiva de sua vida e vencerás. O dia da vitória está acontecendo dentro de você.

Pensamentos

Não se ganha fama numa cama de penas.

Deus protege e libera o homem humilde.

Nada dura tanto exceto as mudanças.

O futuro não é mais do que costumava ser.

O homem que pensa senão em viver, não vive.

Não há solidão mais triste do que a do homem sem amigos.

Felizes são os cães que pelo faro descobrem seus amigos.

Não se ache horrível pela manhã, acorde depois do meio dia.

As datas, só elas dão verdadeira consistência à vida e à morte.

Prefeitura de Tremembé divulga Carta de Repúdio a vinda de lixo tóxico para o município



Prefeitura Municipal da Estância Turística de Tremembé



CARTA DE REPÚDIO

A Prefeitura Municipal da Estância Turística de Tremembé vem a público manifestar veemente repúdio a vinda dos resíduos considerados tóxicos para cidade, que devido às más gestões do passado permitiram a vinda tanto do aterro sanitário quanto das unidades prisionais. Portanto hoje, se torna impossível a remoção do referido aterro da cidade.

O lixo estava parado a uma década no Porto de Santos e foi comprado por uma empresa brasileira de fachada. Após longo processo judicial que NÃO cabe recurso, foi decidido pela justiça que todo resíduo deveria ser depositado em um aterro devidamente licenciado e de segurança máxima ao meio ambiente e saúde pública e, somente a unidade Resicontrol de Tremembé é dominante destes requisitos. A remoção e transporte destes resíduos estão sendo acompanhados diariamente pelos órgãos CETESB, IBAMA, Receita Federal e Ministério Público. Portanto, o município não tem competência legal para fiscalizar ou impedir a vinda desse material tóxico para nossa cidade.

Tremembé, 28 de Março de 2014

Prefeitura de Taubaté divulga vagas de cursos técnicos gratuitos oferecidos pela ETEP

A Prefeitura de Taubaté, em parceria com a ETEP Faculdades, está oferecendo 320 vagas de cursos técnicos gratuitos do Pronatec. O Pronatec é um Programa Nacional de Acesso ao Ensino Técnico e Emprego, que foi criado pelo Governo Federal e oferece cursos técnicos gratuitos. A primeira fase de inscrições foi encerrada no dia 28 de março e foram aceitos candidatos que realizaram o ENEM 2013. O período de matrícula da 2ª chamada será de 02 a 04 de abril. A expectativa da ETEP Faculdades é que tenham 250 vagas para a 3ª chamada, que acontece de 07 a 13 de abril. Podem participar candidatos que já tenham concluído o ensino médio. As inscrições devem ser feitas através do site do Sisutec. Mais informações no site do Pronatec.

EXPEDIENTE

Jornal Diário
A Gazeta dos Municípios

Editada por Editora Flor do Vale Jornalismo Comunicação e Promoção Ltda.
CNPJ: 61.661.328/0001-43
Rua dos Lírios, 171 - Flor do Vale - Tremembé - SP
Tel. (0xx12) 3672-2257
Fax (0xx12) 3672-4831
CEP 12120-000
E-mail: editoraflordovale@terra.com.br
Registro no INPI 81717790
Impresso em 01/04/2014.
Diretor responsável pela publicação:
Daniel Domingues Ribeiro PRT 004860
Diretora Comercial: Dolores Russo
Editoração Eletrônica e Impressão: Pré Impressão Gráfica - SP - Capital.
Representante em São Paulo.
REVESP Representações Ltda.
Alameda dos Jurupes, 455
Conj. 46 - São Paulo -CEP 04088-001
Filiado a ADJORJ Associação dos Jornais do Interior.
Sistema de distribuição dirigida.
Matérias pagas ou autografadas, não representam necessariamente a opinião deste jornal.

Atenção: Este jornal é distribuído à todas as Prefeituras e Câmaras Municipais do Vale do Paraíba, Litoral Norte e Região Serrana, além de vários órgãos Federais, Estaduais e Municipais.
Aviso: Não existe falta de jornais para demanda diariamente. Edições atuais e de arquivos estão sempre a disposição no endereço: Rua dos Lírios nº 171, Bairro: Flor do Vale, Tremembé-SP, onde poderão ser retiradas.

POSTOS DE DISTRIBUIÇÃO

CAÇAPAVA: Na banca da Praça das Bandeiras e outras da cidade.
CAMPOS DO JORDÃO: Bancas de Jornais da Av. Abernassia.
CARAGUATATUBA: Salles Jornais e Revistas - Rua Aluno Arantes.
CUNHA: Banca da Várzea - Rua Augusta Galvao de França (Ao lado do campo de futebol).
JAMBEIRO: Papelaria Bangalo - Praça Almeida Gil, 19 - Centro.
LAGOINHA: Parada Obrigatória - Praça Pedro Alves Ferreira,65.
MONTEIRO LOBATO: Banca do Lu - Praça Com. Freire.
NATIVIDADE DA SERRA: Banca Nossa Senhora de Natividade e Panificadora Pão Zico - Rua Lírio da Serra.
PARAIBUNA: Praça Antonio Carvalho, 100 - Banca canto das Letras.
PINDAMONHANGABA: Distribuidora de Jornais e Rev. Rua Dep. César Claro 218.
REDENÇÃO DA SERRA: Banca de Redenção Av. 7 de setembro, 258.
SANTA BRANCA: Banca da Roberta - Rua José Joaquim Nogueira.
Tel.: (12) 3972-0622
SANTO ANTÔNIO DO PINHAL: Na banca de jornal da cidade (Estação rodoviária).
SÃO BENTO DO SAPUCAÍ: Na panificadora Santo Pão - Av. Dr. Rubião Junior, 330 - Centro.
SÃO LUIS DO PARAITINGA: Banca da Cidade e comércio local.
TAUBATÉ: Banca da Praça. Praça Dom Epaminondas Tel.: (12)3632-1808
TREMEMBÉ: Nas bancas de jornais da cidade.
UBATUBA: Nas bancas de jornais: Av Iperoiogue e no Itaguá.

Emprega São Paulo oferece mais de 700 vagas de trabalho na região

O programa Emprega São Paulo, do Governo de Estado, oferece mais de 700 vagas de emprego no Vale do Paraíba e Litoral Norte. As vagas estão concentradas nas cidades de São José dos Campos, Taubaté, Caraguatatuba e São Sebastião.

Em São José dos Campos, há 30 vagas para telemarketing, 30 para técnico de enfermagem e 30 para auxiliar de enfermagem. Em Taubaté, há 22 vagas de vendedor, 20 vagas de caldeireiro e 18 vagas de cuidador de idosos. No litoral, há 10 vagas de

domésticas em Caraguatatuba e em São Sebastião. Para preencher as vagas, é necessário realizar um cadastro no site do Mais Emprego (<http://maismprego.mte.gov.br/>) ou procurar o PAT de sua cidade com RG, CPF, PIS e carteira de trabalho.

Confira vagas no PAT de Caraguatatuba

O Posto de Atendimento ao Trabalhador (PAT) de Caraguá oferece nesta semana mais uma relação de empregos para diversas áreas. De acordo com o órgão, são vagas com requisitos indispensáveis, dentre eles experiência, escolaridade, entre outros. Vale lembrar que a contratação é de responsabilidade do empregador. O PAT alerta também que a relação de vagas estará disponível até que atinja atingirem o limite máximo de encaminhamentos, ou ainda, em caso de encerramento pelos empregadores que as disponibilizaram. O interessado deve apre-

sentar os documentos pessoais. O PAT está localizado na Rua Taubaté, 520, bairro Sumaré. O telefone é (12) 3882-5211. Veja as vagas desta semana: Ajudante de cozinha, Ajudante de motorista, Ajudante de pizzaiolo, Armador de ferragens na construção civil, Atendente de balcão, Atendente de farmácia, Auxiliar de lavanderia, Auxiliar de manutenção predial, Auxiliar de prótese dentária, Auxiliar financeiro, Babá, Balconista de lanchonete, Barman, Camareira de hotel, Confeiteiro, Coordenador pedagógico,

Costureira em geral, Empregado doméstico arrumador, Encarregado de obras, Funileiro de veículos (reparação), Garçom, Laminador de plástico, Marceneiro, Mecânico de bicicletas, Motoboy, Motorista de caminhão, Oficial de serviços gerais na manutenção de edificações, Operador de caixa, Operador de telemarketing ativo e receptivo, Padeiro, Pizzaiolo, Professor de inglês, Promotor de vendas, Recepcionista atendente, Técnico de edificações, Técnico em nutrição, Vendedor ambulante, Vendedor interno e Visitador de risco de auto.

Trabalhadores da Gerdau atrasam turnos contra problemas na segurança

Os trabalhadores da Gerdau atrasaram entradas de turno nessa quinta e sexta-feira, dias 27 e 28, para protestar contra as condições inseguras que a direção da empresa tem promovido dentro da fábrica, entre outros problemas. Um incêndio de grandes proporções também ocorreu este mês. O Sindicato dos Metalúrgicos de Pindamonhangaba-CUT critica decisões da gerência da Gerdau de Pinda que tem prejudicado a segurança, como a retirada dos EPIs (Equipamentos de Proteção Individual) de dentro das áreas, principalmente na Laminação 1 e 2, e concentrá-los no Almoxarifado Central, dificultando o

acesso dos trabalhadores. Para o presidente do sindicato, Renato Marcondes - "Mamão", a direção da empresa se preocupa mais em encontrar formas de pressionar e punir os funcionários do que em melhorar as condições de trabalho. "Enquanto a empresa gasta dinheiro instalando câmeras nas áreas e controle de ponto em todos os ônibus, os trabalhadores estão sofrendo com a falta de efetivo, fazendo esforço exagerado, sofrendo lesões nos ombros, na coluna, e ainda correndo risco com a falta de equipamentos de proteção", disse. Outro problema que tem revoltado os trabalhadores é o fechamento do restaurante do setor PLP nos

turnos da tarde e da noite, feito para redução de custos. Além disso, há problemas até com questões mais simples, como atraso na entrega do PPP (documento necessário para dar entrada na aposentadoria) e falta de depósito do FGTS para trabalhadores que se acidentaram. Incêndio - No dia 2 de março, um incêndio de grandes proporções queimou toda a área de um dos fornos da Aciaria. Foram necessários seis bombeiros para conter as chamas. Uma das possíveis causas é o acúmulo de tambores de óleo em uma sala fechada, que pode ter com o tempo gerado um gás altamente inflamável. Por sorte, ninguém se feriu.

Taubaté e São Luiz do Paraitinga recebem o Programa Receita de Sucesso

Empresários do segmento de alimentação fora do lar terão programação de palestras e receberão cartilhas para melhorar a gestão dos negócios. O Sebrae-SP fará o lançamento do Programa Receita de Sucesso em abril em Taubaté e São Luiz do Paraitinga. O programa tem como público-alvo empresários de restaurantes, pizarias, bares, lanchonetes e demais estabelecimentos do segmento de alimentação fora do lar, que receberão dicas para melhorar a gestão do negócio em palestras e cartilhas. Toda a programação é gratuita. O evento de lançamento em Taubaté será no dia 2 de abril, às 18h, na ACIT (Associação Comercial e Industrial de Taubaté). Em

São Luiz do Paraitinga, a apresentação do programa será no dia 9, às 15h30, no Centro Turístico Cultural Nelsinho Rodrigues. Após o lançamento, os empresários das duas cidades poderão acompanhar cinco palestras sobre temas como finanças, gestão ambiental, recursos humanos, engenharia de cardápio, marketing de relacionamento e tecnologia da informação. O objetivo do programa é oferecer ações que garantam longevidade, reconhecimento e lucratividade aos empreendedores do segmento, tornando-os competitivos em um mercado que conta com 1,5 milhão de empresas no país. **M e t o d o l o g i a**
O material do Progra-

ma Receita de Sucesso foi elaborado após dois anos de estudos junto a estabelecimentos bem sucedidos no mercado de alimentação fora do lar, identificando as práticas positivas de gestão. O resultado foi a produção de um conteúdo prático e de fácil aplicação nas empresas. O material foi dividido em cinco fascículos, abordando os temas "Atendimento", "Cozinha", "Cardápio", "Gestão de Pessoas" e "Meu Negócio". Os empresários que participarem das palestras e workshops receberão as cartilhas, com orientações de aplicação imediata no dia a dia de trabalho, incluindo modelos de ferramentas estratégicas e de gestão.

Programação:

18h00 | Credenciamento
18h30 | Abertura: Apresentação do Programa Receita de Sucesso
19h00 | Palestra "Cenários e Tendências para Alimentação Fora do Lar" 19h30 | Palestra: "Por Dentro de Custos, Despesas e Preço de Venda para Restaurantes"

Encontros Temáticos Programados para Taubaté

Palestras e Workshop
Dia 16/4 - 15h30. Recursos Humanos - Ingrediente Estratégico para Alimentação Fora do Lar

Dia 29/4 - 15h30. Gestão Ambiental para Alimentação Fora do Lar
Dia 13/5 - 15h30. Tecnologia da Informação para Alimentação Fora do Lar
Dia 27/5 - 15h30. Como Fazer Marketing de Relacionamento
Dia 3/6 - 15h30. Workshop Engenharia de Cardápio para Alimentação Fora do Lar

Local: Sincovat (Rua Visconde do Rio Branco, 51, Centro)

Mais informações e inscrições pelos telefones 0800 570 0800 / 12 3922-2977 ou e-mail ericabdm@sebraesp.com.br

Lançamento do Receita de Sucesso em São Luiz do Paraitinga

Data: 9 de abril de 2014 às 15h30.

Local: Centro Turístico Cultural Nelsinho Rodrigues (Rua Coronel Domingues de Castro, 44, Centro)

Programação:

15h30 | Abertura: Apresentação do Programa Receita de Sucesso
16h00 | Palestra "Cenários e Tendências para Alimentação Fora do Lar" 16h30 | Palestra: "Por Dentro de Custos, Despesas e Preço de Venda para Restaurantes"

Encontros Temáticos Programados para São Luiz do Paraitinga

Palestras e Workshop
Dia 15/4 - 15h30. Recursos Humanos - Ingrediente Estratégico para Alimentação Fora do Lar

Dia 30/4 - 15h30. Gestão Ambiental para Alimentação Fora do Lar
Dia 14/5 - 15h30. Tecnologia da Informação para Alimentação Fora do Lar
Dia 22/5 - 15h30. Workshop Engenharia de Cardápio para Alimentação Fora do Lar

Dia 5/6 - 15h30. Como Fazer Marketing de Relacionamento

Local: Centro Turístico Cultural Nelsinho Rodrigues (Rua Coronel Domingues de Castro, 44, Centro)

Mais informações e inscrições pelos telefones 0800 570 0800 / 12 3671-2333 ou e-mail ericabdm@sebraesp.com.br

Número de empregos formais aumenta em Taubaté segundo Caged

Segundo dados do Caged (Cadastro geral de Empregados e Desempregados), o número de empregos formais aumentou nos dois primeiros meses do ano em comparação com igual período de 2013. São 6.666 pessoas contratadas ante 6.420 novos postos no último ano, o que representa um aumento de 3,86%. Os números mostram, ainda, que este ano, além do aumento de contratações, o número de demissões diminuiu. Dessa forma,

o ano de 2014 apresenta os seguintes números: N° de admissões = 6.666 N° de demissões = 6.392 Saldo (Variação Absoluta) = 274 Já em 2013, os números são: N° de admissões = 6.420 N° de demissões = 6.931 Saldo (Variação Absoluta) = -511. Para Sandra Teixeira, presidente da Acit (Associação Comercial e Industrial de Taubaté), os bons índices apresentados esse ano são reflexos do aquecimento do mercado taubateano e, também, de

mudanças de perfis, tanto dos empregados quanto dos empregadores. "Essa mudança de pensamento, principalmente nos empregados, é muito positiva. Quem entra no comércio no fim de ano, quem procura o primeiro emprego, estão sendo contratados efetivamente. Sinal que esses profissionais estão se adequando aos perfis das empresas e, em contrapartida, os empresários estão valorizando mais esses funcionários", afirma Sandra Teixeira.

VIOLÊNCIA CONTRA CRIANÇAS E ADOLESCENTES

Ajude a mudar esta triste realidade!
Denuncie já!
Procure um conselho tutelar ou
Disque: 100
E-mail: disquedenuncia@sdh.gov.br
Site: www.disque100.gov.br (sigilo absoluto)



É HORA DE TODO MUNDO AGIR



Fundo Social e Turma do Bem realizam tratamento odontológico gratuito em crianças e adolescentes



Nesta semana foi realizada a segunda mega triagem do Projeto da Turma do Bem com a parceria da Secretaria da Ação Social na escola EMEF Profa. Maria Dulce de Paiva. O Dentista do Bem é o principal projeto da TdB e conta com o trabalho voluntário de cirurgiões-dentistas que atendem em seu próprio consultório, crianças e jovens de baixa renda entre 11 e 15 anos, proporcionando-lhes tratamento odontológico gratuito até que completem 18 anos. Atualmente, é a maior rede de voluntariado especializado do mundo.

A coordenadora do projeto em Tremembé é a Dra. Eun Jin Park Kim, e a triagem será realizada pela Dra. Izilda Lotufo, embaixadora e dentista coordenadora da Turma do Bem. Foram distribuídos para a triagem 150 fichas. Dentista do Bem Dentista do Bem é o principal projeto da OSCIP Turma do Bem, que conta com o trabalho voluntário de cirurgiões-dentistas. Eles atendem crianças e jovens de baixa renda entre 11 e 17 anos, proporcionando-lhes tratamento odontológico gratuito até que completem 18 anos.

Os pacientes são selecionados por grau de necessidade, em triagens realizadas em escolas da rede pública ou instituições sociais. Jovens e crianças com problemas bucais graves, os mais necessitados e com idade próxima do primeiro emprego têm prioridade no atendimento. O tratamento, realizado no consultório do próprio dentista voluntário, é de caráter curativo, preventivo e educativo. O projeto Dentista do Bem possui voluntários em todo o País (26 Estados e Distrito Federal) e em nove países da América Latina e Portugal.

Prefeitura de Tremembé convida população para realizar Caminhada contra a Dengue



A Prefeitura Municipal da Estância Turística de Tremembé através da Secretaria de Saúde realiza no próximo dia 05 de abril (sábado), a 1ª Caminhada Contra a Dengue, que terá início às 9h30, saindo da Praça Geraldo Costa, com destino a Vila Santo Antônio e, tendo o seu regresso pela Rua Costa Cabral até chegar novamente a praça. O objetivo é realizar uma ação que venha

mostrar a necessidade de se ter uma mobilização conjunta entre os agentes de saúde e a população da cidade, unindo forças na luta contra o mosquito *Aedes-aegypti*, impedindo assim que a doença se prolifere tornando-se uma epidemia. A caminhada contará com materiais informativos e educacionais para adultos e crianças. “Com este ato queremos chamar a atenção da po-

pulação fazendo esta passeata pelas ruas da cidade para que todos se engajem no combate à dengue, não só no período de maior incidência do mosquito, mas durante todo o ano. Nós sabemos que os focos estão dentro dos imóveis, dentro das residências, e por isso nós precisamos que a população se empenhe na guerra contra a dengue” – finalizou o Secretário de Saúde José Marcio.

PSF Jardim Imperial promove encontro com cuidadores

A unidade de saúde do bairro Jardim Imperial promoveu o 1º Encontro com Cuidadores de Idosos e Acamados na última sexta-feira (28). A atividade foi desenvolvida com pessoas que se dedicam

aos cuidados e este público teve a oportunidade de conversar e trocar experiências. Ao todo serão realizados cinco encontros. Podem participar destes encontros os cuidadores que residem nos bairros

Jardim Imperial, Ouro Verde e Jardim Cristina. A intenção é que cada encontro dure aproximadamente 1h30. Um dos objetivos deste trabalho é mostrar que o cuidador também precisa se cuidar.

Calendário de Eventos de Abril em São Luiz do Paraitinga



Ubatuba recebe exposição Portinari Arte e Meio Ambiente

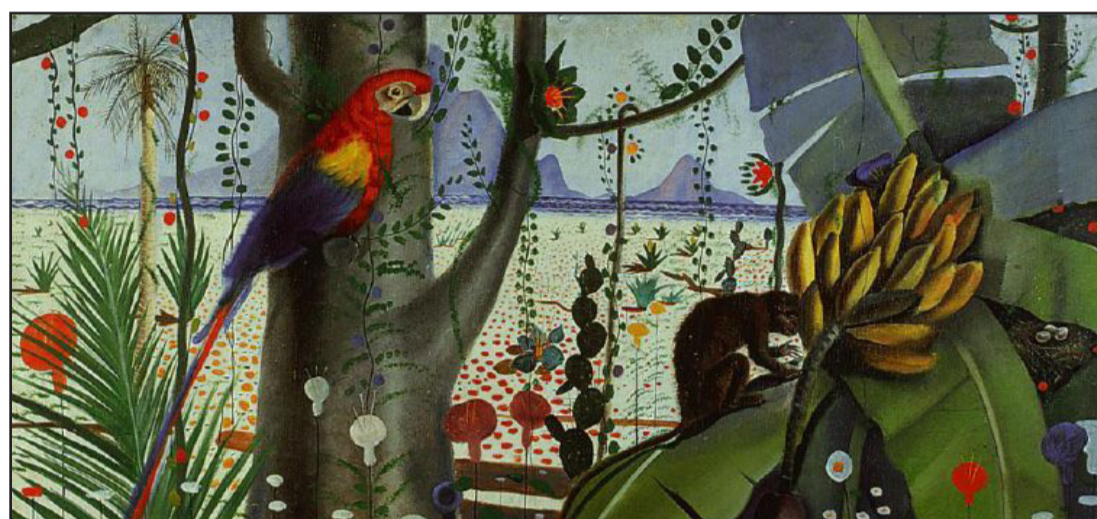

A exposição Portinari - Arte e Meio Ambiente é uma oportunidade para conhecer de perto a obra de Candido Portinari, importante artista brasileiro do nosso tempo. A mostra será inaugurada no Sobradão do Porto nesta quarta-feira, dia 2 de abril, e fica em cartaz até o próximo dia 13 de abril. A entrada é gratuita. Composta por 22 réplicas digitais de alta qualidade de obras de Candido Portinari (1903-1962), a exposição conta com a presença de monitores e sua programação inclui oficinas de arte para os visitantes.

Em Portinari - Arte e Meio Ambiente foram selecionadas paisagens, flora e fauna brasileiras, colheitas e o homem brasileiro, compondo uma bela exposição. Além de apresentar o incrível trabalho do artista, a iniciativa também pretende emocionar e envolver os visitantes, mobilizando-os, para que através da arte, despertem para a importância de transformar o mundo em que vivemos. Entre as obras, destaque para os famosos painéis Guerra e Paz e para os quadros Retirantes e Rio Tietê. A exposição é uma realiza-

ção do Ministério da Cultura via Projeto Portinari. Patrocínio: Queiroz Galvão Exploração e Produção e PUC-RIO. Parceria local: Secretaria Municipal de Educação e FundArt. **S e r v i ç o** - O Sobradão do Porto está localizado à Praça Anchieta, nº 38 - Centro - Segunda a sexta-feira: 08h às 12h e das 14h às 18h / Sábados e domingos: 14h às 20h / Entrada franca - Escolas e grupos acima de 10 pessoas: agendamento pelo telefone (0xx12) 3833-7000 1 3833-7001 Saiba mais em <http://www.portinari.org.br/>

Lixo tóxico levado para aterro Tremembé preocupa moradores de cidades próximas



Uma carga de 140 toneladas de resíduos tóxicos que estava no Porto de Santos foi transferida para o aterro sanitário de Tremembé. Há suspeitas que o material pode comprometer o meio ambiente, além de ser nocivo à saúde e conter elementos causadores do câncer. O material estava em 11 contêineres no Porto de Santos desde 2003 e seu transporte - que teve início na terça-feira (25) - está avaliado em R\$ 100 mil. O transporte do resíduo está sob a responsabilidade da empresa ESTRE, que tem sede em São Paulo, e utiliza o aterro sanitário admi-

nistrado pela Resincontrol. O fato preocupa a população local e também de moradores das vizinhas Taubaté e Pindamonhangaba. “Eu queria saber quais os critérios para que o Brasil aceite lixo tóxico de outros países! Isso aqui agora vai virar o lixão do mundo? Logo perto da minha casa?” disse revoltado Benjamin Custódio, morador do bairro Vila São Geraldo, em Taubaté. Também uma moradora do bairro Vila Rica, em Pindamonhangaba está apreensiva. “Eu acho que esse aterro de tremembé é o mesmo que já tentaram tra-

zer para o Araretama, aqui em Pinda! E tem gente que ainda fala em saúde e meio ambiente!”, disse M.L.C. O outro lado - Em contato com a Resincontrol, o jornalismo AgoraVale recebeu um número de telefone de assessoria da ESTRE, empresa do mesmo grupo empresarial, mas não foi possível o contato. Da mesma forma, aguardamos a resposta da Cetesb/São Paulo sobre questões que envolvem os riscos para a saúde pública, danos futuros ao meio ambiente, sistema de impermeabilização do solo e outros pronunciamentos.