

Tremembé disponibilizará pagamentos de documentos através da Internet e outros meios



A Prefeitura Municipal da Estância Turística de Tremembé comunica que a partir do dia 23/07/14, os pagamentos de documentos que contenham códigos de barras, deverão ser pagos através de

agência bancária, banco postal, lotérica ou internet. Esclarecemos que esta medida, visa assegurar a segurança, tendo em vista várias tentativas de assalto, colocando em ris-

co a vida dos munícipes e dos servidores municipais que atuam diretamente no recebimento. Na certeza de contar com a compreensão de todos, des- já agradecemos.

Pinda divulga programação de festa de aniversário da cidade



A Prefeitura de Pindamonhangaba divulgou oficialmente as atrações para a comemoração dos 309 anos da cidade. O evento acontecerá no Parque da Cidade de 9 a 13 de julho, com portões abertos a partir das 19h e shows a partir das 21h. A entrada será gratuita. A primeira atração da festa será a dupla Chitãozinho e Xororó, que se apresentará no dia 9 com seus maiores sucessos. No dia 10, a atração será a banda de rock CPM22; dia 11, o sambista Pérciles; dia 12, os sertanejos Carlos e Jader; e dia 13, encerramento com os artistas da cidade: Banda Gold, Bellator e a dupla Tadeu e Renan.

Segundo informações da Secretaria de Governo, que organiza a festa, a segurança da população será uma das prioridades na realização do evento. A Polícia Militar estará com 45 policiais por dia, sendo 30 da atividade delegada e 15 de apoio. Além disso, haverá 50 seguranças contratados por dia, além de 20 guardas municipais, brigadistas da Prefeitura e plantões do setor de Elétrica e do Corpo de Bombeiros. Ingressos As atrações são gratuitas, mas como nos outros anos, haverá troca de ingressos que serão limitados, para garantir a segurança do público.

Os ingressos estarão disponíveis para retirados no momento da entrada, diariamente. A organização da festa espera receber de 75 a 90 mil pessoas durante os quatro dias de evento. Outras atrações Além dos shows, a festa terá praça de alimentação coordenada pelas instituições assistenciais da cidade, parque com brinquedos infláveis para as crianças, ações de saúde, espaço de divulgação do turismo da cidade, da Associação Comercial e Industrial de Pindamonhangaba e área para a imprensa, entre outros. O estacionamento será pago, e 60% da arrecadação será destinada para as entidades assistenciais da cidade.

21ª Temporada de Inverno "Acordes na Serra" traz atrações em Cunha

21ª TEMPORADA DE INVERNO ACORDES na Serra
ESTÂNCIA CLIMÁTICA DE CUNHA 2014

CLASSIC ROCK **BOSSA NOVA MPB** **SAMBA CHORO** **JAZZ BLUES**

- 03 - QUINTA 21:00 h
MAKENNA - Pink Floyd Tribute
Local: Pça. da Matriz
- 04 - SEXTA 21:00 h
WE WILL ROCK YOU
Tributo ao Queen
Local: Pça. da Matriz
- 05 - SÁBADO 15:00 h
MODA DE ROCK
Local: Pça. da Matriz
20:00 h
CORAL BEMITE CANTO
Guaratininguá
Local: Jardim da Leitura
22:00 h
DE LUKKA
Local: Pça. da Matriz
- 06 - DOMINGO 17:00 h
TUOZE
21:00 h
SIRINA LATA
Local: Pça. da Matriz
- 10 - QUINTA 21:00 h
ERIC LUJAN E BANDA
Local: Pça. da Matriz
- 11 - SEXTA 21:00 h
BETO M E BANDA
Local: Pça. da Matriz
- 12 - SÁBADO 13:00 h
BANDA AMIGOS DA BOSSA
15:30 h
BANDA DONA BHENTTA
22:00 h
14 BIS
Local: Pça. da Matriz
- 13 - DOMINGO 21:00 h
TONY FRANCIS
Local: Pça. da Matriz
- 17 - QUINTA 21:00 h
Banda FEIJÓADA COMPLETA
Local: Pça. da Matriz
- 18 - SEXTA 21:00 h
ANDRÉ PARISI E CONJUNTO LÍNGUA BRASILEIRA
Local: Pça. da Matriz
- 19 - SÁBADO 14:00 h
COMPASSO DO CHORO
17:00 h
SANDRO DORNELLES
22:00 h
CARLA CASARIM E BANDA
Local: Pça. da Matriz
- 20 - DOMINGO 15:00 h
FETIÇO DA LAPA
21:00 h
TRIO CHORO MODERNO
Local: Pça. da Matriz
- 24 - QUINTA 21:00 h
Banda MONTANA BLUES
Local: Pça. da Matriz
- 25 - SEXTA 21:00 h
Banda DELIRIOUS JAM
Local: Pça. da Matriz
- 26 - SÁBADO 15:00 h
SAMUEL E JAZZ TRIO
Local: Pça. da Matriz
17:00 h
Lançamento do livro Hipotético Amor de Vera Briones, com apresentação musical de Maria Amália e Amigos
Local: Jardim da Leitura Museu Municipal
20:00 h
CORAL VIVA VOZ - SÃO PAULO
Local: Cinema
22:00 h
FERNANDA DUMBRA BLUES E BOUL
Local: Pça. da Matriz

11 A 20 JULHO FESTA DO DIVINO
Aos domingos, às 11:00 h na Praça da Matriz: Gongadas de Cunha

12 SÁBADO - 22 H 14 BIS

XXVIII IEV Simpósio de História do Vale do Paraíba 08 a 12 de julho

REALIZAÇÃO
SECRETARIA MUNICIPAL TURISMO CULTURA
ESTÂNCIA CLIMÁTICA DE CUNHA - SP
PREFEITURA MUNICIPAL ESTÂNCIA CLIMÁTICA DE CUNHA
www.cunha.sp.gov.br
Prefeitura Municipal da Estância Climática de Cunha

Confira novas vagas no PAT de Caraguá

O Posto de Atendimento ao Trabalhador (PAT) de Caraguatubá divulgou mais uma lista de vagas para o mercado de trabalho. O interessado deve apresentar os documentos pessoais (RG, CPF, CTPS e PIS). De acordo com o PAT, as vagas possuem tem como principais exigências a escolaridade e experiência e podem sofrer variações e não estar mais disponíveis se atingirem o limite máximo de encaminhamentos, da mesma foram em caso de encerramento pelos empregadores que as disponibilizaram. O PAT está localizado na Rua Taubaté, 520,

bairro Sumaré. O telefone é (12) 3882-5211. Vagas oferecidas: Agente educacional, Analista de recursos humanos, Atendente de lanchonete, Auxiliar de manutenção predial, Auxiliar de pessoal, Auxiliar de pintor de automóveis, Babá, Balconista, Camareira de hotel, Chapiستا de lanchonete, Cirurgião dentista, Comprador, Corretor de imóveis, Costureira em geral, Cozinheiro de restaurante, Eletricista, Empregado doméstico, Esteticista, Farmacêutico, Funileiro de automóveis, Garçom, Instalador de alarmes residenciais,

Lavadeira em geral, Lavador de carros, Marceneiro, Masseur, Massagem (massas alimentícias), Mecânico de auto em geral, Mecânico naval, Motorista de caminhão, Motorista entregador, Operador de caixa, Padeiro, Pedreiro de acabamento, Pintor de automóveis, Pizzaiolo, Professor de inglês, Repositor de mercadorias (PCD - vaga para portador de deficiência física), Supervisor de atendimento ao cliente, Técnico de manutenção de celulares e equipamentos similares, Técnico em nutrição, Vendedor no comércio varejista e Vendedor praticista.

A Gazeta dos Municípios
Tudo o que você lê aqui!
Você encontra em:
www.agazetadosmunicipios.com
Contato: (12) 3672-2257

Tremembé mora no meu
TREMEMBÉ
www.tremembeonline.com.br

DEMONSTRATIVO DOS RESTOS A PAGAR
(Artigo 53, Inciso V da LC. 101/00)
ADMINISTRAÇÃO DIRETA, INDIRETA E FUNDACIONAL

MUNICÍPIO DE SÃO BENTO DO SAPUCAÍ
3º BIMESTRE DE 2014

PODER / ÓRGÃO	SALDO DE EXERCÍCIOS ANTERIORES			MOVIMENTAÇÕES ATÉ O BIMESTRE				INSCRIÇÃO AO FINAL DO EXERCÍCIO		SALDO ATÉ O BIMESTRE	
	PROCESSADOS	NÃO PROCESSADOS	LIQUIDAÇÃO	PAGAMENTOS		CANCELAMENTOS		PROCESSADOS	NÃO PROCESSADOS	PROCESSADOS	NÃO PROCESSADOS
				PROCESSADOS	NÃO PROCES.	PROCESSADOS	NÃO PROCES.				
EXECUTIVO	1.454.337,98	2.071.544,27	468.987,51	611.480,65	468.987,51	-	-	-	-	842.857,33	1.602.556,76
Prefeitura Municipal											
01 Tesouro - 10000 RECURSOS ESPECÍFICOS	(54.707,31)	54.707,31	-	-	-	-	-	-	-	(54.707,31)	54.707,31
01 Tesouro - 11000 GERAL	323.939,72	106,75	-	318.345,52	-	-	-	-	-	5.594,20	106,75
01 Tesouro - 21000 EDUCAÇÃO INFANTIL	48.179,01	-	-	47.903,01	-	-	-	-	-	276,00	-
01 Tesouro - 22000 ENSINO FUNDAMENTAL - RECURSOS ESPECÍFICOS	23.633,36	-	-	21.862,55	-	-	-	-	-	1.770,81	-
01 Tesouro - 31000 SAÚDE GERAL	147.787,02	2.000,00	-	145.994,19	-	-	-	-	-	1.792,83	2.000,00
02 Transf. e convênios estaduais - vinculados - 10000 RECURSOS	877.555,95	1.514.541,13	209.691,23	-	209.691,23	-	-	-	-	877.555,95	1.304.849,90
02 Transf. e convênios estaduais - vinculados - 21000 EDUCAÇÃO	-	235.363,52	-	-	-	-	-	-	-	-	235.363,52
02 Transf. e convênios estaduais - vinculados - 22000 ENSINO	5.791,05	259.590,88	259.296,28	-	259.296,28	-	-	-	-	5.791,05	294,60
02 Transf. e convênios estaduais - vinculados - 26100 EDUCAÇÃO FUND.	62.649,53	-	-	62.119,61	-	-	-	-	-	529,92	-
02 Transf. e convênios estaduais - vinculados - 26200 EDUCAÇÃO INF.	8.996,06	-	-	-	-	-	-	-	-	8.996,06	-
02 Transf. e convênios estaduais - vinculados - 30000 SAÚDE	192,50	-	-	-	-	-	-	-	-	192,50	-
02 Transf. e convênios estaduais - vinculados - 50000 ASSISTÊNCIA	4.512,75	-	-	4.512,75	-	-	-	-	-	-	-
05 Transf. e convênios federais - vinculados - 10000 RECURSOS	(5.234,68)	5.234,68	-	-	-	-	-	-	-	(5.234,68)	5.234,68
05 Transf. e convênios federais - vinculados - 22000 ENSINO	6.647,33	-	-	6.347,33	-	-	-	-	-	300,00	-
05 Transf. e convênios federais - vinculados - 30000 SAÚDE	4.395,69	-	-	4.395,69	-	-	-	-	-	-	-
TOTAL	1.454.337,98	2.071.544,27	468.987,51	611.480,65	468.987,51	-	-	-	-	842.857,33	1.602.556,76

FONTE: PREFEITURA MUNICIPAL - BETHA SISTEMAS

BALANÇETE SINTÉTICO			
PREFEITURA MUNICIPAL DE SÃO BENTO DO SAPUCAÍ			
junho-14			
RECEITAS	PREVISTA	DO MÊS	ATÉ O MÊS
RECEITAS TRIBUTÁRIAS	1.887.000,00	128.385,07	1.220.864,67
RECEITA DE CONTRIBUIÇÕES	200.000,00	15.784,97	99.834,56
RECEITA PATRIMONIAL	316.000,00	27.549,10	256.262,37
TRANSFERÊNCIAS CORRENTES	20.595.000,00	1.612.973,42	11.118.278,89
OUTRAS RECEITAS CORRENTES	766.000,00	303.239,15	613.481,25
RECEITAS DE CAPITAL	2.055.000,00	-	1.696.364,00
(-) DEDUÇÕES DA RECEITA	(2.711.800,00)	(185.609,84)	(1.334.831,54)
TOTAL DAS RECEITAS ORÇAM.	23.107.200,00	1.902.321,87	13.670.254,20
DESPESAS	DOTAÇÃO	DESPESA EMPENHADA	DESPESA LIQUIDADADA
	INICIAL	ATUALIZADA	NO MÊS
ADMINISTRAÇÃO	3.575.200,00	3.610.200,00	255.445,35
DEFESA NACIONAL	16.000,00	1.000,00	-
ASSISTÊNCIA SOCIAL	946.000,00	1.024.365,01	59.092,06
SAÚDE	4.322.000,00	4.507.000,00	219.440,04
EDUCAÇÃO	7.489.000,00	8.271.859,17	451.577,38
CULTURA	288.000,00	342.237,00	3.527,65
URBANISMO	1.439.000,00	2.201.300,00	464.598,33
AGRICULTURA	482.000,00	1.102.039,60	36.796,65
COMÉRCIO E SERVIÇOS	2.260.000,00	3.313.578,72	999.168,04
TRANSPORTE	772.000,00	685.000,00	89.962,55
DESPORTO E LAZER	253.000,00	253.000,00	16.814,77
RESERVA DE CONTINGÊNCIA	545.000,00	545.000,00	47.482,96
LEGISLATIVA	720.000,00	720.000,00	345.986,90
TOTAL DESPESA ORÇAMENTÁRIA	23.107.200,00	26.576.579,50	2.643.905,78
			15.627.581,57
			2.019.060,16
			12.859.066,24
			DEFICIT
			SUPERÁVIT
			811.187,96

FONTE: Balançete Consolidado Prefeitura Municipal - Betha Sistemas

RELATÓRIO RESUMIDO DA EXECUÇÃO ORÇAMENTÁRIA								
(Artigo 52, Inciso II, Alínea "c" da LC. 101/00)								
ADMINISTRAÇÃO DIRETA / INDIRETA / FUNDACIONAL								
MUNICÍPIO DE SÃO BENTO DO SAPUCAÍ								
3º BIMESTRE DE 2014								
FUNÇÕES/SUBFUNÇÕES	DOTAÇÃO ANUAL		DESPESAS EMPENHADAS	SALDO A EMPENHAR	DESPESAS LIQUIDADAS	SALDO A LIQUIDAR	DESPESAS PAGAS	SALDO A PAGAR
	INICIAL	ATUALIZADA						
ADMINISTRAÇÃO	3.575.200,00	3.610.200,00	2.090.526,86	1.519.673,14	2.051.272,90	39.253,96	1.966.516,81	124.010,05
Planejamento e Orçamento	2.488.200,00	2.763.200,00	1.745.703,24	1.017.496,76	1.706.833,28	38.869,96	1.638.712,35	106.990,89
Administração Financeira	1.087.000,00	847.000,00	344.823,62	502.176,38	344.439,62	384,00	327.804,46	17.019,16
DEFESA NACIONAL	16.000,00	1.000,00	980,00	20,00	980,00	-	980,00	-
Defesa Terrestre	16.000,00	1.000,00	980,00	20,00	980,00	-	980,00	-
ASSISTÊNCIA SOCIAL	946.000,00	1.024.365,01	487.786,74	536.578,27	479.588,92	8.197,82	463.347,71	24.639,03
Assist. à Criança e ao Adolescente	229.000,00	205.000,00	129.148,15	75.851,85	126.577,70	2.570,45	120.246,69	8.901,46
Assistência Comunitária	717.000,00	819.365,01	358.638,59	460.726,42	353.011,22	5.627,37	342.901,02	15.737,57
SAÚDE	4.322.000,00	4.507.000,00	2.965.379,95	1.541.620,05	2.732.481,26	232.898,69	2.559.801,98	405.577,97
Atenção Básica	4.322.000,00	4.507.000,00	2.965.379,95	1.541.620,05	2.732.481,26	232.898,69	2.559.801,98	405.577,97
EDUCAÇÃO	7.489.000,00	8.271.859,17	4.977.690,74	3.294.168,43	4.080.224,79	897.465,95	3.538.666,34	1.439.024,40
Alimentação e Nutrição	527.000,00	527.000,00	276.190,22	250.809,78	136.662,99	139.527,23	110.019,03	166.171,19
Ensino Fundamental	6.005.000,00	6.611.845,90	4.175.466,74	2.435.581,61	3.447.073,24	728.390,65	3.001.966,33	1.173.497,96
Ensino Médio	76.000,00	91.000,00	61.711,23	29.288,77	61.711,23	-	57.446,63	4.264,80
Educação Infantil	881.000,00	1.042.813,27	464.325,00	578.488,27	434.776,93	29.548,07	369.234,55	95.090,45
CULTURA	288.000,00	342.237,00	190.640,76	151.596,24	190.580,76	60,00	189.229,30	1.411,46
Difusão Cultural	288.000,00	342.237,00	190.640,76	151.596,24	190.580,76	60,00	189.229,30	1.411,46
URBANISMO	1.439.000,00	2.201.300,00	1.828.148,09	373.151,91	1.398.927,98	429.220,11	1.312.085,35	516.062,74
Serviços Urbanos	1.439.000,00	2.201.300,00	1.828.148,09	373.151,91	1.398.927,98	429.220,11	1.312.085,35	516.062,74
AGRICULTURA	482.000,00	1.102.039,60	387.702,58	714.337,02	379.210,08	8.492,50	364.543,56	23.159,02
Extensão Rural	482.000,00	1.102.039,60	387.702,58	714.337,02	379.210,08	8.492,50	364.543,56	23.159,02
COMÉRCIO E SERVIÇOS	2.260.000,00	3.313.578,72	1.725.983,04	1.587.595,68	617.949,33	1.108.033,71	72.776,27	1.337.031,44
Turismo	2.260.000,00	3.313.578,72	1.725.983,04	1.587.595,68	617.949,33	1.108.033,71	388.951,60	1.337.031,44
TRANSPORTE	772.000,00	685.000,00	453.111,94	231.888,06	448.507,11	4.604,83	319.457,46	133.654,48
Transporte Rodoviário	772.000,00	685.000,00	453.111,94	231.888,06	448.507,11	4.604,83	319.457,46	133.654,48
DESPORTO E LAZER	253.000,00	253.000,00	173.643,97	79.356,03	173.227,87	416,10	163.110,32	10.533,65
Desporto Comunitário	253.000,00	253.000,00	173.643,97	79.356,03	173.227,87	416,10	163.110,32	10.533,65
RESERVA DE CONTINGÊNCIA	545.000,00	545.000,00	-	545.000,00	-	-	-	-
RESERVA DE CONTINGÊNCIA	545.000,00	545.000,00	-	545.000,00	-	-	-	-
TOTAL EXECUTIVO	22.387.200,00	25.856.579,50	15.281.594,67	10.574.984,83	12.552.951,00	2.728.643,67	10.950.315,10	4.015.104,24
LEGISLATIVA	720.000,00	720.000,00	345.986,90	374.013,10	306.115,24	39.871,66	295.371,98	50.614,92
Ação Legislativa	720.000,00	720.000,00	345.986,90	374.013,10	306.115,24	39.871,66	295.371,98	50.614,92
TOTAL DESPESA ORÇAMENTÁRIA	23.107.200,00	26.576.579,50	15.627.581,57	10.948.997,93	12.859.066,24	2.768.515,33	11.245.687,08	4.065.719,16

FONTE: Balançete Consolidado Prefeitura Municipal - Betha Sistemas

DEMONSTRATIVO DO RESULTADO PRIMÁRIO
(Artigo 53, Inciso III da LC. 101/00)
ADMINISTRAÇÃO DIRETA, INDIRETA E FUNDACIONAL

MUNICÍPIO DE SÃO BENTO DO SAPUCAÍ
3º BIMESTRE DE 2014

RESULTADO PRIMÁRIO	Previsão Anual		RECEITAS REALIZADAS	
RECEITAS FISCAIS	INICIAL	ATUALIZADA	NO BIMESTRE	ATÉ O BIMESTRE
Receitas Fiscais Correntes (A)	23.509.000,00	23.509.000,00	4.296.015,63	13.060.023,07
Receita Tributária	1.887.000,00	1.887.000,00	315.713,25	1.220.864,67
Receita de Contribuição	200.000,00	200.000,00	34.334,07	99.834,56
Receita Patrimonial Líquida	61.000,00	61.000,00	4.414,42	7.563,70
Receita Patrimonial	316.000,00	316.000,00	59.084,95	256.262,37
(-) Aplicações Financeiras	255.000,00	255.000,00	54.670,53	248.698,67
Transferências Correntes	20.595.000,00	20.595.000,00	3.587.440,88	11.118.278,89
Outras Receitas Correntes	766.000,00	766.000,00	354.113,01	613.481,25
Receitas de Capital (B)	2.055.000,00	2.055.000,00	823.325,95	1.696.364,00
Transferências de Capital	2.055.000,00	2.055.000,00	823.325,95	1.696.364,00
Deduções da Receita	(2.711.800,00)	(2.711.800,00)	(428.212,84)	(1.334.831,54)
RECEITAS FISCAIS LÍQUIDAS	22.852.200,00	22.852.200,00	4.691.128,74	13.421.555,53

DESPESAS FISCAIS	DOTAÇÃO ANUAL INICIAL	DOTAÇÃO ANUAL ATUALIZADA	DESP. LIQUIDADAS NO BIMESTRE	DESPESAS LIQUIDADAS ATÉ O BIMESTRE
DESPESAS CORRENTES	19.252.200,00	19.869.954,01	1.691.117,13	11.649.585,30
Pessoal e Encargos Sociais	9.713.500,00	9.866.500,00	934.065,60	5.449.373,56
Outras Despesas Correntes	9.538.700,00	10.003.454,01	757.051,53	6.200.211,74
DESPESAS FISCAIS CORRENTES	19.252.200,00	19.869.954,01	1.691.117,13	11.649.585,30
DESPESAS DE CAPITAL	3.310.000,00	6.161.625,49	327.943,03	1.2

RECEITA CORRENTE LÍQUIDA
(Artigo 2º, Inciso IV e 53, Inciso I da LC. 101/00)
ADMINISTRAÇÃO DIRETA / INDIRETA / FUNDACIONAL

MUNICÍPIO DE SÃO BENTO DO SAPUCAÍ
3º BIMESTRE DE 2014

ESPECIFICAÇÃO	EVOLUÇÃO DA RECEITA REALIZADA NOS ÚLTIMOS 12 MESES					
	jul-13	ago-13	set-13	out-13	nov-13	dez-13
RECEITAS CORRENTES (I)	1.852.438,36	1.992.687,58	2.188.768,99	2.115.076,78	1.668.872,56	2.927.584,52
Receita Tributária	164.143,92	154.140,08	187.261,99	242.075,09	133.516,35	191.514,97
Receita de Contribuições	7.660,27	10.968,74	14.886,49	18.354,76	-	16.813,85
Receita Patrimonial	23.232,24	26.919,58	21.450,45	23.911,35	3.216,36	67.444,69
Transferências Correntes	1.626.314,94	1.376.239,27	1.901.778,94	1.793.793,55	1.514.074,05	2.542.835,35
Outras Receitas Correntes	31.086,99	424.419,91	63.391,12	36.942,03	18.065,80	108.975,66
DEDUÇÕES (II)						
Resultado do FUNDEB						
FUNDEB Recebido	295.728,84	199.045,15	237.812,15	249.532,52	166.073,76	287.858,20
FUNDEB Retido	181.242,42	190.612,88	182.330,19	191.067,64	216.533,23	241.594,40
RECEITA CORRENTE LÍQUIDA	1.671.195,94	1.802.074,70	2.006.438,80	1.924.009,14	1.452.339,33	2.685.990,12

ESPECIFICAÇÃO	EVOLUÇÃO DA RECEITA REALIZADA NOS ÚLTIMOS 12 MESES						TOTAL 12 MESES
	jan-14	fev-14	mar-14	abr-14	mai-14	jun-14	
RECEITAS CORRENTES (I)	2.159.439,77	2.342.129,44	2.019.660,38	2.436.805,99	2.262.754,45	2.087.931,71	26.054.150,53
Receita Tributária	100.211,48	91.469,83	191.757,32	521.712,79	187.328,18	128.385,07	2.293.517,07
Receita de Contribuições	15.388,04	14.830,92	17.005,65	18.275,88	18.549,10	15.784,97	168.518,67
Receita Patrimonial	19.931,29	129.034,26	23.970,79	24.241,08	31.535,85	27.549,10	422.437,04
Transferências Correntes	1.975.367,79	2.066.437,07	1.747.079,78	1.741.953,37	1.974.467,46	1.612.973,42	21.873.314,99
Outras Receitas Correntes	48.541,17	40.357,36	39.846,84	130.622,87	50.873,86	303.239,15	1.296.362,76
DEDUÇÕES (II)							2.538.212,30
Resultado do FUNDEB							2.538.212,30
FUNDEB Recebido	358.664,11	274.837,65	255.695,41	257.167,31	243.844,07	197.483,46	3.023.742,63
FUNDEB Retido	243.689,99	259.659,52	198.983,80	204.285,39	242.603,00	185.609,84	2.538.212,30
RECEITA CORRENTE LÍQUIDA	1.915.749,78	2.082.469,92	1.820.676,58	2.232.520,60	2.020.151,45	1.902.321,87	23.515.938,23

FONTE: Balanete Consolidado Prefeitura Municipal - Betha Sistemas

DEMONSTRATIVO DAS RECEITAS E DESPESAS PREVIDENCIÁRIAS

(Art. 53, inciso II da L.C. 101/00)
Consolidação Administração Direta

MUNICÍPIO DE SÃO BENTO DO SAPUCAÍ
3º BIMESTRE DE 2014

RECEITAS PREVIDENCIÁRIAS	PREVISÃO ANUAL INICIAL	PREVISÃO ANUAL ATUALIZADA	RECEITAS PREVISTAS ATÉ O BIMESTRE	RECEITAS REALIZADAS ATÉ O BIMESTRE
RECEITAS CORRENTES (I)	0,00	0,00	0,00	0,00
Receitas de Contribuições	0,00	0,00	0,00	0,00
Receita Patrimonial	0,00	0,00	0,00	0,00
RECEITAS DE CAPITAL (II)	0,00	0,00	0,00	0,00
RECEITAS INTRA-ORÇAMENTÁRIAS (III)	0,00	0,00	0,00	0,00
Contribuição Patronal do Exercício	0,00	0,00	0,00	0,00
Contribuição Patronal de Exercícios Ant.	0,00	0,00	0,00	0,00
Receita de Capital Intra-Orçamentária	0,00	0,00	0,00	0,00
Outras Receitas Intra-Orçamentárias	0,00	0,00	0,00	0,00
DEDUÇÕES DE RECEITA ORÇAMENTÁRIA (IV)	0,00	0,00	0,00	0,00
TRANSF. FINANC. P/ COBERTURA DE DÉF. (V)	0,00	0,00	0,00	0,00
OUTROS APORTES FINANCEIROS (VI)	0,00	0,00	0,00	0,00
TOTAL RECEITAS PREVIDENCIÁRIAS	0,00	0,00	0,00	0,00

DESPESAS PREVIDENCIÁRIAS	DOTAÇÃO ANUAL INICIAL	DOTAÇÃO ANUAL ATUALIZADA	DESPESAS EMPENHADAS ATÉ O BIMESTRE	DESPESAS LIQUIDADAS ATÉ O BIMESTRE
ADMINISTRAÇÃO (VII)	0,00	0,00	0,00	0,00
Despesas Correntes	0,00	0,00	0,00	0,00
Despesas de Capital	0,00	0,00	0,00	0,00
PREVIDÊNCIA SOCIAL (VIII)	0,00	0,00	0,00	0,00
Aposentadorias	0,00	0,00	0,00	0,00
Pensões	0,00	0,00	0,00	0,00
Outros Benefícios Previdenciários	0,00	0,00	0,00	0,00
Outras Despesas Previdenciárias	0,00	0,00	0,00	0,00
Compensação Previd. de Aposent. Entre RPPS e RGPS	0,00	0,00	0,00	0,00
Compensação Previd. de Pensões entre RPPS e RGPS	0,00	0,00	0,00	0,00
RESERVA RPPS (SUPERÁVIT PREVISTO NO ORÇAM.) (IX)	0,00	0,00	0,00	0,00
TOTAL DAS DESPESAS PREVIDENCIÁRIAS	0,00	0,00	0,00	0,00
RESULTADO PREVIDENCIÁRIO	0,00	0,00	0,00	0,00

FONTE: PREFEITURA MUNICIPAL - BETHA SISTEMAS

RELATÓRIO RESUMIDO DA EXECUÇÃO ORÇAMENTÁRIA

(Artigo 52, Incisos I e II, Alíneas "a" e "b" da LC. 101/00)
ADMINISTRAÇÃO DIRETA / INDIRETA / FUNDACIONAL

MUNICÍPIO DE SÃO BENTO DO SAPUCAÍ
3º BIMESTRE DE 2014

RECEITAS	Previsão Anual		PREVISTAS ATÉ O BIMESTRE	REALIZADAS ATÉ O BIMESTRE	SALDO A REALIZAR	valores expressos em R\$		
	Inicial	Atualizada (a)				SALDO A EMPENHAR	SALDO A LIQUIDAR	SALDO A PAGAR
Categorias Econômicas/Fontes								
Receitas Correntes (A)	23.764.000,00	23.764.000,00	23.764.000,00	13.308.721,74	10.455.278,26			
RECEITAS TRIBUTÁRIAS	1.887.000,00	1.887.000,00	1.887.000,00	1.220.864,67	666.135,33			
RECEITAS DE CONTRIBUIÇÕES	200.000,00	200.000,00	200.000,00	99.834,56	100.165,44			
RECEITA PATRIMONIAL	316.000,00	316.000,00	316.000,00	256.262,37	59.737,63			
TRANSFERÊNCIAS CORRENTES	20.595.000,00	20.595.000,00	20.595.000,00	11.118.278,89	9.476.721,11			
OUTRAS RECEITAS CORRENTES	766.000,00	766.000,00	766.000,00	613.481,25	152.518,75			
Receitas de Capital (B)	2.055.000,00	2.055.000,00	2.055.000,00	1.696.364,00	358.636,00			
TRANSFERÊNCIAS DE CAPITAL	2.055.000,00	2.055.000,00	2.055.000,00	1.696.364,00	358.636,00			
(-) DEDUÇÕES DA RECEITA	(2.711.800,00)	(2.711.800,00)	(2.711.800,00)	(1.334.831,54)	(1.376.968,46)			
SUBTOTAL COM REFINANCIAMENTO	23.107.200,00	23.107.200,00	23.107.200,00	13.670.254,20	9.436.945,80			
DÉFICIT				0,00				
RECEITA TOTAL (A+B)	23.107.200,00	23.107.200,00	23.107.200,00	13.670.254,20	9.436.945,80			
DESPESAS RREO - RELATÓRIO BIMESTRAL		Dotação Anual						
Categorias Econômicas/Natureza	Inicial	Atualizada	EMPENHADO	LIQUIDADO	PAGO			
Despesas Correntes (C)	19.252.200,00	19.869.954,01	12.981.022,02	11.649.585,30	10.580.060,84	6.888.931,99	1.331.436,72	1.069.524,46
Pessoal/Encargos Sociais	9.713.500,00	9.866.500,00	5.449.373,56	5.449.373,56	4.920.504,44	4.417.126,44	-	528.869,12
Outras Despesas Correntes	9.538.700,00	10.003.454,01	7.531.648,46	6.200.211,74	5.659.556,40	2.471.805,55	1.331.436,72	540.655,34
Despesas de Capital (D)	3.310.000,00	6.161.625,49	2.646.559,55	1.209.480,94	981.801,57	3.515.065,94	1.437.078,61	227.679,37
Investimentos	2.780.000,00	5.901.625,49	2.646.559,55	1.209.480,94	981.801,57	3.255.065,94	1.437.078,61	227.679,37
Amortização da Dívida / Refinanciamento da Dívida	530.000,00	260.000,00	-	-	-	260.000,00	-	-
Reserva de Contingência (E)	545.000,00	545.000,00	-	-	-	545.000,00	-	-
SUB TOTAL DAS DESPESAS (C+D)	23.107.200,00	26.576.579,50	15.627.581,57	12.859.066,24	11.561.862,41	10.948.997,93	2.768.515,33	1.297.203,83
SUPERÁVIT (A+B-C-D)				811.187,96				
TOTAL	23.107.200,00	26.576.579,50	15.627.581,57	13.670.254,20	11.561.862,41	10.948.997,93	2.768.515,33	1.297.203,83

FONTE: Balanete Consolidado Prefeitura Municipal - Betha Sistemas

“Pinda em Cena” leva cultura ao centro de Pinda



O Pinda em Cena está de volta em Pindamonhangaba. O projeto, que tem como proposta reunir artistas da cidade em

vários segmentos para se apresentarem num único local e fez várias apresentações em 2013, voltou neste sábado (5),

à praça Monsenhor Marcondes, no centro da cidade, para abrilhantar as comemorações dos 309 anos da Princesa do Norte.

Inclusão de deficientes visuais é tema de evento no Taubaté Shopping

Com o objetivo de chamar a atenção do público para a questão da inclusão do deficiente visual na sociedade, a Associação dos Deficientes Visuais de Taubaté e Vale do Paraíba (ADV – Vale), associação sem fins lucrativos, realiza, no próximo domingo, dia 20 de julho, no Taubaté Shopping, um evento para conscientizar a população sobre a importância dos cães-guias, bem como mostrar novidades disponíveis para facilitar a vida dos portadores da deficiência. Cães-guias Para demonstrar ao público a importância dos cães na vida dos deficientes visuais, a ADV-Vale trará ao local seis cães, para que o público aprenda al-

guns comandos, dicas de adestramento e interaja com os bichos, utilizando objetos como bola e bambolê. “O cão-guia na vida do deficiente visual é um verdadeiro parceiro, pois ajuda a afastá-lo de perigos e propicia momentos de descontração”, explica Paulo Izzo, coordenador da equipe de adestramento da Associação. Tecnologia a favor Na ocasião, a ONG exporá também formas de inclusão e integração das pessoas com deficiência visual em todos os setores da sociedade, sobretudo disponibilizando um computador com um programa que, via comando de voz, tem por finalidade responder oralmente ao usuário.

São José lidera os Jogos Regionais e Pinda aparece em 5º lugar



Competição segue com a delegação joseense sendo destaque em Caraguatatuba Na abertura de mais um dia de competições em Caraguatatuba, a cidade de São José dos Campos aparece soberana no primeiro lugar da classificação geral, agora com 40 pontos, 12 pontos a mais que Taubaté, que está em segundo lugar com 28 pontos ganhos. A cidade de Jacareí é a terceira colocada com 27

pontos; Mogi das Cruzes é a quarta, com 25 pontos e Pindamonhangaba aparece em quinto lugar, com apenas 17 pontos ganhos até o momento. Na 2ª Divisão, Lorena está no topo com 34 pontos, seguida de Guaratinguetá, com 26 e de Poá, com 18 pontos ganhos. A 58ª edição dos Jogos Regionais do Interior, que pela terceira vez consecutiva acontece em Caraguatatuba, segue até o dia 12 de julho.

Pontuação Parcial 1ª Divisão

CL.	MUNICIPIOS	PT
1º	São José dos Campos	40
2º	Taubaté	28
3º	Jacareí	27
4º	Mogi das Cruzes	25
5º	Pindamonhangaba	17
6º	Francisco Morato	15
7º	Suzano	13
8º	Caraguatatuba	10
9º	Guararema	7

Pontuação Parcial 2ª Divisão

CL.	MUNICIPIOS	PT
1º	Lorena	34
2º	Guaratinguetá	26
3º	Poá	18
4º	Franco da Rocha	16
5º	Ilhabela	15
6º	Tremembé	14
7º	Ubatuba	14
8º	Caçapava	13
9º	Biritiba Mirim	13
10º	Santa Isabel	13
11º	Potim	13
12º	Aparecida	10
13º	Mairiporã	10
14º	Caieiras	9
15º	Campos do Jordão	7
16º	Paraibuna	2
17º	Roseira	2
18º	Cajamar	1
19º	Cunha	1

Fiéis ajudarão na reforma da Igreja do Rosário em Taubaté

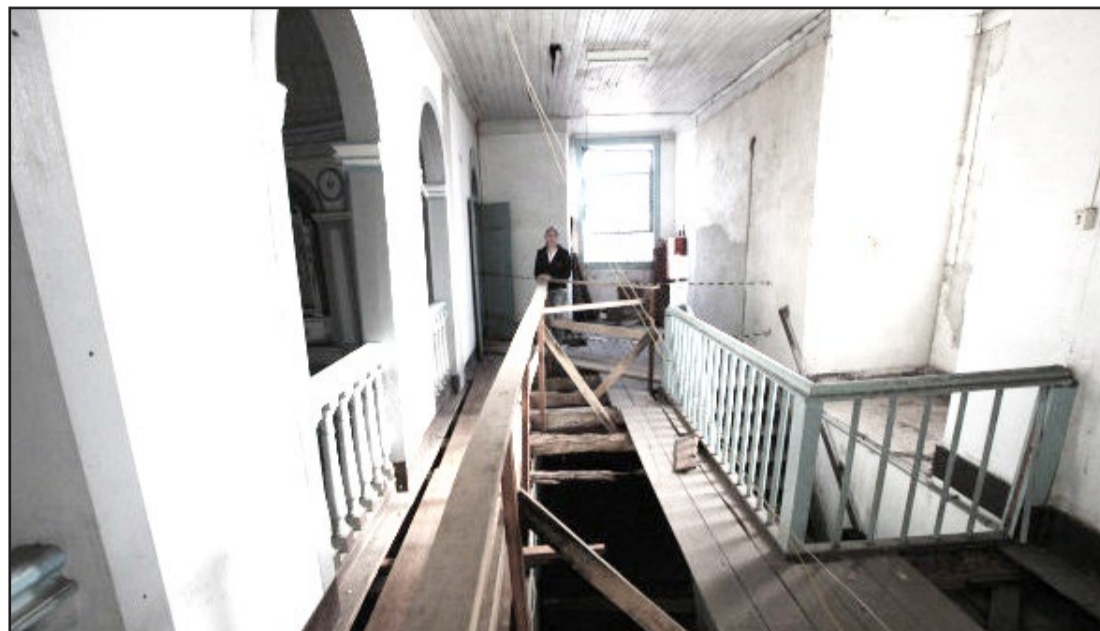

Fechada desde 2010, quando foi interditada pela Defesa Civil, a Igreja do Rosário é alvo de uma campanha para arrecadar fundos para restaurar sua estrutura. A Fundação Dom José Antonio do Couto, da Diocese de Taubaté, criou uma campanha para receber doações e assim reformar da igreja, patrimônio histórico da cidade, enquanto aguarda a assinatura de um convênio com a Prefeitura de Taubaté. Foram lançados carnês e será colocada uma urna no estacionamento ao lado do Rosário para receber doações, que ainda podem ser feitas via depósito bancário. Com o slogan 'Grandes desafios geram oportunidades — Ajude-nos a recuperar o que nos resta de memória', a campanha terá dois principais eventos: no dia 24 de julho, haverá o lançamento do novo livro do padre Fábio de Melo (com toda a renda revertida para o projeto) e no dia seguinte, a igreja do Rosário abrirá

suas portas para uma visita monitorada, para mostrar suas atuais condições. "Nós precisamos preservar a nossa história e a nossa memória, com a restauração e a reforma. Além disso, também há o ponto religioso: queremos abrir as portas para que a população volte a frequentar", afirmou Lilian Mansur, diretora da Fundação. Restauração/ Segundo Lilian, a igreja necessita de R\$ 800 mil para a restauração completa. Até agora, já foram adquiridos R\$ 217 mil para a elaboração do projeto, e uma reestruturação do acesso ao piso superior e a descupinização do piso. A Fundação Dom Couto aguarda a assinatura de um convênio com o governo Ortiz Junior (PSDB) para dar continuidade ao projeto. "Se conseguirmos assinar esse convênio até agosto, pode-se dizer que em dezembro conseguimos abrir as portas de vez", diz. Procurado ontem, o Exe-

cutivo não respondeu à Gazeta de Taubaté sobre o andamento do convênio. "Nós vamos fazer uma prestação de contas mensal, para que todos possam ver como estamos. Com uma ação conjunta do poder público, da sociedade e da igreja, podemos reerguer esse patrimônio", afirmou Lilian. Construída entre os anos de 1700 e 1705, a Igreja do Rosário foi interditada por conta de problemas estruturais, principalmente no telhado. No ano passado, as portas da igreja receberam tapumes, e a parte anexa (onde funciona o estacionamento e a Fundação Dom Couto), também teve um trecho interditado. Segundo Lilian, qualquer pessoa pode ajudar na restauração, ou pela aquisição de carnês ou pelo depósito bancário nas contas do Banco do Brasil (Agência 6518-8, conta corrente 29179-x) ou Caixa (Agência 2898, conta corrente 1169-3).

Robinho e Bruna Silva vencem a edição 2014 da Corrida Pinda



Com manhã ensolarada, o Largo do Quartel recebeu milhares [oficialmente, 6 mil inscritos] de pessoas para a disputa da edição 2014 da Corrida Pinda, tradicional evento esportivo que acontece anualmente no mês de aniversário de Pindamonhangaba, que este ano celebra 309 anos de história e tradição. Na principal categoria, a prova de 10 km, o vencedor foi um velho conhecido dos atletas que disputam corridas de rua pela região. Robson Karlos de Oliveira e Silva, mais conhecido como Robinho, não deu chance para os demais corredores e venceu a prova pela sexta vez. O atleta percorreu os 10 km da prova em 32 minutos e 49 segundos, e assim sagrou-se hexacampeão da competição. "Estava me sentido bem, mesmo tendo participado dos Jogos Regionais ontem [sábado] e então consegui imprimir um ritmo forte até cruzar a linha de chegada", disse Robinho, que chegou com quase dois minutos de vantagem para o segundo colocado. O segundo lugar ficou com Paulo Tadeu Moreira (34min19) e o terceiro foi para Francisco de Paula Filho (35min20). Nos 10 km feminino, vitória para Bruna Daniele da Silva, que completou o percurso em 41 minutos e 4 segundos e

chegou ao bicampeonato na prova. Ela havia sido campeão em 2013. O segundo lugar ficou com Gislaine Karine de Oliveira (46min51) e o terceiro foi para Leandra Aires Cossette (47min08). Nos 4 km, a vitória no masculino foi para Jefferson Luiz Dutra, com 11min58. O segundo lugar ficou com Douglas Gouvea e o terceiro foi para Anderson Clóvis da Silva. No feminino, vitória de Jennifer Letícia Severi (15min38), com Márcia Lizandra em segundo (15min47) e Elisangela Leite em terceiro (16min14). Também houve a premiação para as escolas que mais trouxeram participantes para a corrida. O primeiro lugar foi para Francisco Montoro, o segundo ficou com a escola Nova Esperança e o terceiro com Maria Zara. A corrida também premiou as categorias pré-mirim, mirim e infantil. Quem não quis competir, fez a sua inscrição e participou da caminhada, que também reuniu muitas pessoas. CLAS-SIFICAÇÃO GERAL:

Gislaine Karine de Oliveira – 46min51
Leandra Aires Cossette – 47min08
4 km masculino
Jefferson Luiz Dutra – 11min58
Douglas Gouvea – 12min02
Anderson Clóvis da Silva – 12min15
4 km feminino
Jennifer Letícia Conde da Silva Severi – 15min38
Márcia Lizandra – 15min47
Elisangela Aparecida Domingues Leite – 16min14
1 km – infantil masculino
Victor Belmonte Breno de Assis Silva Matheus Estevão Silva Borges
1 km – infantil feminino
Dalvany Ribeiro Prado Darlene do Prado Isabely Carvalho Garcia
600 metros – mirim masculino
João Victor Lazarini Aldo Adriano Alves Filho Daniel Henrique Prado dos Santos
600 metros – mirim feminino
Sley Maísa Soares Marcondes Carolina Santos Tatini Cibele Cavalcante
200 metros – pré-mirim masculino
Ítalo Antônio Camargo Goffi Carlos Eduardo Trindade dos Santos Rafael Hilário dos Santos
200 metros – pré-mirim feminino
Camila Ferrari Vera Giovana Almeida Silva Vitória Américo Trindade

Relatório da Cetesb mostra melhora na qualidade da água do Rio Paraíba do Sul

Dados do último relatório ambiental da Cetesb (Companhia Ambiental do Estado de São Paulo), coletados ao longo de 2013, mostram uma melhora na qualidade das águas superficiais dos rios do Estado, incluindo o Paraíba do Sul. O estudo ainda informa sobre qualidade do ar e das praias, identifica tendência de melhora em rios que deixaram de receber despejos de esgoto sem tratamento. Os documentos podem ser consultados no site www.cetesb.sp.gov.br. A pesquisa abrange todas as 22 Unidades de Gerenciamento De Recursos Hídricos (bacias hidrográficas) do Estado e mostra que, para a água doce, 84% dos pontos monitorados mantiveram, em 2013, classificações como Ótima, Boa e Regular para o Índice de Qualidade de Água (IQA). Para o cálculo do IQA são medidos os níveis de itens como

demanda bioquímica de oxigênio, oxigênio dissolvido, fósforo total e turbidez. Ao final, atribuiu-se uma nota de zero a 100. Dos 260 pontos de amostragem, onde foi possível estabelecer uma série de 2008 a 2013, 32 apresentaram uma tendência de melhora, relacionada principalmente a melhorias no sistema de saneamento básico e na gestão de descargas de reservatórios. O Rio Paraíba do Sul em 10 dos 11 pontos monitorados teve o IQA foi considerado bom. Na tabela que mostra a relação dos pontos de amostragem onde se verificou tendência de melhora (página 165), o motivo apontado é a ampliação da coleta de esgoto e tratamento na estação de Lavapés, em São José dos Campos. Nesse ponto, o IAQ saltou de 51 para 55, alterando a classificação, de regular para bom. A ETE Lavapés foi am-

pliada, dos 585 litros por segundo para 1.168 l/s, com investimento de mais de R\$ 37 milhões. Vai beneficiar meio milhão de habitantes, além de contribuir ainda mais para a boa qualidade da água do Paraíba. Também foi considerada boa a água em outros pontos do rio onde estão cidades da Sabesp no Vale do Paraíba: Caçapava, Tremembé, Pindamonhangaba, Lorena e Queluz. "Os resultados são fruto do avanço no tratamento de esgoto e trouxeram de volta os peixes", ressalta o superintendente regional, Oto Elias Pinto. "A Sabesp investe R\$ 519 milhões no período 2011-2014 para universalizar o saneamento básico no Vale até o final deste ano. Apenas nessa região foram entregues nove ETEs desde 2011 e ainda serão mais quatro", completa o diretor do interior e litoral, Luiz Paulo de Almeida Neto

PROCESSAMENTO ARTESANAL DE PÃES

Dias de Curso: 22 a 23 de Julho de 2014

As inscrições já estão abertas e são realizadas na Secretaria do Agronegócio e Meio Ambiente. Para realizar a inscrição favor levar o RG e CPF.

Informações: (12) 3676-1244 / e-mail contato@redencaodaserra.sp.gov.br

DENGUE TEM QUE ACABAR!

É HORA DE TODO MUNDO AGIR