

Tremembé Cursos de Copeiro e Açougueiro gratuitos e com direito a bolsa de estudo

IMPERDÍVEL

Cursos grátis de Açougueiro e Copeiro



Com direito a bolsa de R\$320,00

A Prefeitura de Tremembé através da Secretaria de Ação Social e a Invar (Instituto de Educação e Tecnologia Vale do Ribeira) informam que na próxima sexta-feira (10/10) a partir das 8 horas estarão abertas as inscrições para os cursos de Açougueiro e Copeiro. Os cursos são gratuitos e o aluno ainda ganha uma bolsa de estudos no valor de R\$320,00 para executar o curso escolhido. Além

disso, durante as aulas também será oferecida alimentação aos participantes. No fim dos cursos, os formandos ganharão um certificado de conclusão. Mas atenção, serão disponibilizadas somente 30 vagas por curso que tem duração de 3 meses. Os interessados devem comparecer na sede da Secretaria de Ação Social no endereço: Rua José Monteiro Passos, 325 -

Jardim Bom Jesus munidos de RG, CPF e Comprovante de residência. “Além desses cursos de açougueiro e copeiro estamos buscando outros nas mais diversas áreas, com isso, vamos dar condições para aquelas pessoas que estão procurando emprego há algum tempo e como consequência garantir a melhor qualidade de vida da população tremembeense”, lembrou a secretária de ação social Andrea Vaqueli.

Mais informações pelos telefones:
(12) 3674.3910
(12) 3674.3660
(12) 3672.4665

Avenida Santa Isabel no vera cruz recebe asfalto de qualidade em Tremembé



Na tarde desta quarta-feira (08) os moradores da Avenida Santa Isabel no Vera Cruz tiveram uma surpresa muito agradável. A via que é a principal do

bairro, recebeu um asfalto novo e de qualidade. Antes a avenida era considerada pelos moradores como intrafegável devido aos inúmeros buracos.

Além de facilitar o tráfego de veículos, a ação do governo municipal valorizará as dezenas de residências ao longo da avenida. Assim como prometido pelo prefeito Marcelo Vaqueli, que acompanha de perto a execução das 24 obras que estão acontecendo na cidade, a Avenida Santa Isabel já recebeu nova capa asfáltica, assim como a Rua Octaciano Xavier Castro. A próxima etapa no bairro é a construção da creche que receberá 150 crianças.

Prefeitura Taubaté conclui primeira fase de obra de manutenção no Mercatau



Fundado em 1996 pela Prefeitura Municipal de Taubaté, o Mercatau passa por obras de manutenção e ampliação. O processo de revitalização foi dividido em três fases, sendo que a primeira etapa, que inclui o fechamento lateral do galpão de agronegócios, já está concluída. Em todo o perímetro da área foi instalada uma peça metálica que prolonga o telhado, crian-

do uma espécie de toldo de proteção de chuva, vento e sol para as pessoas e os produtos hortifrutigranjeiros. A administração investiu R\$ 72.050,00 para ofertar maior conforto a usuários e comerciantes. Para as fases subsequentes da manutenção, a Prefeitura prevê um investimento na ordem de R\$ 530.000,00 que inclui o asfaltamento de

8.000m², repintura de solo e melhoria na iluminação. O Mercatau possui uma área de, aproximadamente, 40.000m² e funciona como mercado atacadista as segundas e quintas-feiras, das 17h às 21h, onde cerca de 115 comerciantes atuam na venda de produtos in natura. Destes, 80% são produtores rurais e o restante apenas comercializam produtos trazidos de outras regiões do país. A média de visitação destes dois dias da semana é de 3.000 usuários, sendo 60% do próprio município e 40% vindos de outras cidades. Desde o ano passado o Mercatau também funciona aos sábados, das 06h às 13h, com a feira livre para os taubateanos, que somam 1.000 visitas aos finais de semana.

Balcão de Empregos de Taubaté oferece excelentes oportunidades



Em Taubaté, o Balcão de Empregos da Prefeitura de Taubaté comunica nesta quarta-feira (8) a disponibilidade de 30 vagas de emprego para a área de limpeza técnica. De acordo com a prefeitura, as vagas são exclusivas para profissionais que tenham no mínimo um ano de experiência. Para se candidatar, o interessado deve ter conhecimentos básicos para manipulação e aplicação de produtos químicos. As funções disponíveis para Operador de Má-

quina Lavadora, que exige carteira de habilitação na categoria “B”, Supervisor de Limpeza, Limpador de Vidro e Coletor de Lixo. Também há vagas em outras em diversas áreas: Açougueiro, Ajudante de Caldeiraria, Ajudante de Pintor, Analista Fiscal, Auxiliar de Enfermagem, Auxiliar de Limpeza, Auxiliar de Produção, Caixa, Caldeireiro, Chapeiro, Coletor, Costureira, Cozinheiro, Eletricista, Eletricista Predial, Encarregado Geral, Enfermeira,

Faxineira, Instalador de Alarme, Manicure, Manutenção Geral, Mecânico de Empilhadeira, Mecânico de Manutenção, Mecânico de Refrigeração, Operador de Máquina Lavadora, Operador de Pá Carregadeira, Passadeira Industrial, Pintor Industrial, Pintor Predial, Professor de Física, Recepcionista Bilingue, Supervisor de Limpeza, Topógrafo, Torneiro CNC e Vendedora Interna. Os interessados devem procurar o Balcão de Empregos, que fica na Rua Benedito da Silveira Moraes, s/nº - Jardim Ana Emília, na Rodoviária Nova. Horário de funcionamento: De segunda a sexta-feira, das 8h às 17h. Telefone: (12) 3621-6043. Caso não tenha cadastro, é necessário apresentar comprovante de endereço e documentos pessoais.

Atenção Pais !!!

Inscrições abertas para creches e escolas de educação infantil 2015



A Gazeta dos Municípios

Tudo o que você lê aqui !

Você encontra em:

www.agazetadosmunicipios.com

Contato: (12) 3672-2257

Tremembé mora no meu



www.tremembeonline.com.br

Sesc Taubaté realiza programação especial para crianças no final de semana



Durante o próximo final de semana, dias 11 e 12 de outubro, o Sesc Taubaté oferece diversas atividades gratuitas destinadas ao público infantil. A programação contempla atividades esportivas, culinárias, recreativas, oficinas, contações de história, vivências, intervenções artísticas, entre outras. No sábado, a partir das 9h, tem início a Ação com a Comunidade, com atividades recreativas para a população na Praça Jair Pires, no bairro Esplanada Santa Terezinha, com instrutores de atividades físicas do Sesc. Na mesma praça, às 9h30, terá a Tenda Animal, atividade na qual os participantes têm contato com diferentes animais credenciados pelo IBAMA, como cobras, lagartos, rãs e chinchilas, e recebem informações sobre maus tratos, tráfico de animais, posse responsável, hábitos e costumes. A ação é em parceria com AAMBEST (Associação de Amigos Moradores do Bairro Esplanada Santa Terezinha). A atividade também acontece no Sesc Taubaté às 15h30. Também às 9h30, será, no ginásio, o Festival Sesc de Futsal Infantil, com alunos e professores do Projeto Vida - Arte, Educação e Cultura. Às 10h30, acontece a oficina Mestre Cuca Docinhos da Vovó, com orientações sobre alimentação saudável de forma lúdica com preparação de doces caseiros de amendoim. As

inscrições devem ser feitas gratuitamente na Central de Atendimento. As vagas são limitadas. A partir das 14h tem início a Recreação Pais e Filhos, Jogos Aquáticos e a Oficina Cavalinho de Pau. Às 15h, os artistas da Intervenção Artística Ciclistas Bonequeiros exibem pequenos espetáculos com bonecos, cenários e objetos em miniatura em bicicletas, semelhante das décadas de 40 e 50, equipadas com caixas de madeira. No dia 12, a atividade será às 13h. Das 15h às 17h, nos dias 11 e 12, acontece a atividade Editores de Quadrinhos Online!, com instrutores da Internet para conhecer, explorar e aprender a jogar e instalar Games livres e abertos. A última atividade do sábado é a contação de história O Rouxinol e o Imperador, com a Cia. do Estômago, às 16h30. A história trata de um imperador que descobre que tem em seu jardim o rouxinol com o canto mais lindo do mundo e resolve aprisioná-lo para ouvi-lo todas as manhãs. As atividades do domingo iniciam às 9h30 com a Corrida Recreativa - Dia da Criança, que consiste em provas de corrida livre, corrida de saco, corrida de revezamento, e de mãos dadas (pais e filhos). A atividade é destinada a crianças de 6 a 12 anos. As inscrições devem ser feitas até o dia 10 na Central de Atendimento. As vagas são limitadas. Às

10h acontece a Vivência ambiental Que Bicho sou Eu?, em que os participantes poderão manipular e observar crânios de animais e conhecer hábitos de diferentes espécies. No mesmo horário será a oficina de Confeção de Medalhas. A oficina de instrumentos musicais Que Som é Este? Acontece em três horários: às 10h, às 13h30 e às 15h30. Bira Azevedo ministra a construção de instrumentos musicais, feitos com materiais recicláveis e reutilizáveis. Também em três horários, às 11h, às 13h30 e às 15h, será a Intervenção Polvos Poéticos, com o Grupo Sensus. Inspirada na velha brincadeira do telefone sem fio, os polvos poéticos são uma forma divertida e encantadora de incentivo à literatura. O teatro infantil Ciranda das Flores, encenado pela Cia Prosa dos Ventos, começa às 11h. No espetáculo, as dificuldades e as belezas do primeiro amor são tratadas com delicadeza e bom humor. Às 14h, tem Jogos Aquáticos. Para participar da atividade é necessário o cartão de matrícula e o exame médico válidos. Também nesse horário acontece a Oficina Eco Boneco. A companhia Circo Da Vinci apresenta o Espetáculo Sonatinas, onde palco e picadeiro se misturam para exibir um show musical com elementos cênicos e teatrais. Ritmos como a cumbia, ska, folk e outros gêneros latino-americanos ajudam a formar o espetáculo com números circenses que é voltado para toda a família. Às 15h, será a Vivência ambiental Pedras no Caminho. Por meio de manipulação de diferentes minerais conheça como são feitos materiais como vidros, telha e pisos. Encerrando as atividades do feriado, às 16h, acontece a Recreação Pais e Filhos.

Vem aí o Horário de verão 2014/2015



Terá início no outro final de semana o horário de verão brasileiro. A partir das 19h deste mês, quando os residentes das regiões Sul, Sudeste e Centro-Oeste deverão ajustar seus relógios atrasando em uma hora, o país pretende incentivar a economia de energia no período de maior consumo durante o ano. Ao longo dos 119 dias de horário de verão 2013/2014, o país economizou R\$ 405 milhões

com a redução de energia. Pelo decreto que adota a medida, o horário deve ser iniciado sempre no terceiro domingo de outubro e encerrado no terceiro domingo de fevereiro do ano subsequente, exceto quando coincidir com o domingo de carnaval. Como em 2015 o carnaval será no dia 17 de fevereiro, o horário de verão deverá acabar no dia 22 de fevereiro. O objetivo é evitar que, em meio a um feriado, al-

guns esqueçam de ajustar os relógios. Instituído pela primeira vez em 1931, o horário de verão só foi adotado anualmente a partir de 1985. Nesta época do ano, é possível aproveitar a luz solar e reduzir o consumo de energia, acentuado no período por causa do calor e do aumento da produção industrial às vésperas do Natal. De acordo com o Ministério de Minas e Energia, é possível reduzir a demanda por energia no período de suprimento mais crítico do dia, entre as 18h e as 21h, quando a coincidência da utilização de energia elétrica por toda a população provoca um pico de consumo. Com a redução, o uso de energia gerada por termelétricas pode ser evitado, reduzindo o custo da geração de eletricidade.



Município de
Redenção da Serra
Berço da Liberdade Paulista

O MUNICÍPIO DE REDENÇÃO DA SERRA, torna público que se encontra reaberta Licitação na modalidade PRE-GÃO PRESENCIAL nº 07/2014, Processo nº 43/2014, para aquisição de Combustível (Óleo Diesel e Gasolina), com entrega parcelada pelo período de 12 meses, para os veículos municipais. Abertura dia 29/10/2014 às 14:00 horas, os interessados poderão retirar o Edital completo, na sede da Prefeitura Municipal até o dia 27/10/2014, na Av. XV de Novembro, 829, Centro, Redenção da Serra/SP, Fone: (12) 3676.1282. O edital poderá ainda ser solicitado no seguinte endereço eletrônico: licitacao@redencaodaserra.sp.gov.br. RICARDO EVANGELISTA LOBATO - Prefeito Municipal

Pinda oferece diversas atividades em comemoração ao Dia das Crianças

Este final de semana será com muita festa em comemoração ao Dia das Crianças e a Secretaria de Juventude, Esportes e Lazer da Prefeitura, e demais secretarias e departamentos, convidam a população para se divertir. Neste sábado (11) o Centro Esportivo José Ely Miranda, "Zito", será palco das atividades. O local contará com diversas atrações a partir das 14 horas e até às 18 horas a diver-

são é garantida. O Bosque da Princesa é um ponto de encontro e lazer, por este motivo, ele foi escolhido para sediar as comemorações da data dedicada às crianças. Além de brincar no playground existente no local haverá brinquedos infláveis, estações de brincadeiras, jogos de mesa, atividades culturais, entre outras. As ações serão das 14 às 18 horas. As festividades do Dia das Crianças não encerram no dia 12,

pois, o Araretama também receberá os brinquedos infláveis, brinquedoteca e estações recreativas no dia 18, das 14 às 18 horas. As brincadeiras serão no ginásio Rita Eni Cândido, "Ritoca". De acordo com as informações da Secretaria de Juventude, Esportes e Lazer haverá recreação aquática no "Zito" e no "Ritoca", é recomendável estar com traje de banho, como: sunga, maiô ou biquíni.

Dia das Crianças - PM de Taubaté orienta população na área comercial

O superintendente de Produção de Águas da Companhia de Saneamento Básico do Estado de São Paulo (Sabesp), Marco Antonio Lopez Barros, admitiu que estuda reduzir a vazão do Sistema Cantareira. Os ministérios públicos Estadual e Federal já ajuizaram ação civil pública pedindo que o uso da água do Cantareira seja restringido. De acordo

com a Sabesp, a redução da vazão pode integrar o plano de contingência exigido pelo Departamento de Águas e Energia Elétrica (Daee) e pela Agência Nacional de Águas (ANA) para que comece a captação da segunda cota do volume morto. A companhia informou que o volume de redução da vazão ainda não foi estipulado. Segundo medição da ANA, a va-

zão do Cantareira liberada para a Sabesp é hoje de 16,6 metros cúbicos por segundo. No dia 7, estava em 17,27 metros cúbicos por segundo. Os volumes registram queda conforme a escassez de água aumenta. O nível total dos reservatórios do Cantareira continua preocupante e chegou ontem, dia 8, a 5,5% da capacidade. Há um ano, o nível era 39,8%.

EXPEDIENTE

JORNAL DIÁRIO E REGIONAL A GAZETA DOS MUNICÍPIOS
Editada por Editora Flor do Vale Jornalismo Comunicação e Promoção Ltda.
CNPJ: 61.661.328/0001-43
Rua dos Lírios, 171 - Flor do Vale - Tremembé - SP
Tel. (0xx12) 3672-2257
Fax (0xx12) 3672-4831
CEP 12120-000
E-mail: publicacoesgazeta@hotmail.com
Registro no INPI 81717790
Impresso em 10/10/2014.
Diretor responsável pela publicação: Daniel Domingues Ribeiro PRT 004860
Diretora Comercial: Dolores Russo
Editoração Eletrônica e Impressão: Prê Impressão Gráfica - SP - Capital.
Representante em São Paulo. REVEESP Representações Ltda. Alameda dos Jurupes, 455 Conj. 46 - São Paulo - CEP 04088-001
Filiado a ADJORJ Associação dos Jornais do Interior.
Sistema de distribuição dirigida.
Matérias pagas ou autografadas, não representam necessariamente a opinião deste jornal.

Atenção: Este jornal é distribuído à todas as Prefeituras e Câmaras Municipais do Vale do Paraíba, Litoral Norte e Região Serrana, além de vários órgãos Federais, Estaduais e Municipais.
Aviso: Não existe falta de jornais para demanda diariamente. Edições atuais e de arquivos estão sempre a disposição no endereço: Rua dos Lírios nº 171, Bairro: Flor do Vale, Tremembé-SP, onde poderão ser retiradas.

POSTOS DE DISTRIBUIÇÃO

CAÇAPAVA: Na banca da Praça das Bandeiras e outras da cidade.
CAMPOS DO JORDÃO: Bancas de Jornais da Avenida Abernethy.
CARAGUATATUBA: Salles Jornais e Revistas - Rua Aluno Arantes.
CUNHA: Banca da Várzea - Rua Augusta Galvão de França (Ao lado do campo de futebol).
JAMBEIRO: Papelaria Bangalo - Praça Almeida Gil, 19 - Centro.
LAGOINHA: Parada Obrigatória - Praça Pedro Alves Ferreira, 65.
MONTEIRO LOBATO: Banca do Lu - Praça Com. Freire.
NATIVIDADE DA SERRA: Banca Nossa Senhora de Natividade e Panificadora Pão Zico - Rua Lírio da Serra.
PARAIBUNA: Praça Antonio Carvalho, 100 - Banca canto das Letras.
PINDAMONHANGABA: Distribuidora de Jornais e Rev. Rua Dep. César Claro 218.
REDENÇÃO DA SERRA: Banca de Redenção Av. 7 de Setembro, 258.
SANTA BRANCA: Banca da Roberta - Rua José Joaquim Nogueira. Tel.: (12) 3972-0622
SANTO ANTÔNIO DO PINHAL: Na banca de jornal da cidade (Estação rodoviária).
SÃO BENTO DO SAPUCAÍ: Revistaria Arantes. Av. 9 de Julho, 25 (em frente ao bradesco) Tel.: (12) 3971-2164.
SÃO LUIS DO PARAITINGA: Banca da Cidade e comércio local.
TAUBATÉ: Banca da Praça. Praça Dom Epaminondas - Tel.: (12) 3632-1808
TREMEMBÉ: Nas bancas de jornais da cidade e repartições públicas
UBATUBA: Nas bancas de jornais: Av Iperougue e no Itaguá.

Sebrae realiza Semana do Empreendedor em diversas cidades do Vale

Em comemoração à Semana do Empreendedor, o Sebrae realiza, de 13 a 18 de outubro, a Caravana do Empreendedorismo. A região do Vale do Paraíba recebe a Caravana nos dias 15 e 16, com quatro vans do Sebrae Móvel em São José dos Campos e quatro em Jacareí. Além disso, haverá programação especial de palestras, oficinas e workshops a partir do dia 13 em nove cidades da região. Na Semana do Empreendedor o Sebrae realiza uma grande mobilização de atendimento a micro e pequenas empresas (MPÉs), além de estimular o aprimoramento da gestão de negócios, é levar orientações que ajudem o segmento a alavancar as vendas de Natal - principal data do calendário do comércio e responsável por perto de 15% do movimento médio anual do varejo, segundo a Associação Comercial de São Paulo. Nove cidades da RM do Vale do Paraíba e Litoral Norte terão programação de palestras: São José dos Campos, Guaratinguetá, Pindamonhangaba, Jacareí, Cruzeiro, Caraguatatuba, São Sebastião, Ilhabela e Paraibuna. Durante as atividades, as equipes do Sebrae poderão mostrar desde como contratar temporários e melhorar as vitrines até formas de aquecer ven-

das e faturamento ou fidelizar os consumidores que entrarem nos estabelecimentos para realizar as compras de Natal. A ação envolve ainda o atendimento pela internet e por meio do 0800 570 0800, que funcionará de segunda a sexta-feira no horário normal, das 8h às 20h, e em esquema de plantão no sábado, das 9h às 16h. “Nossas equipes de consultores e analistas estarão de prontidão para orientar e tirar dúvidas nos principais temas de gestão de negócios, como finanças, área jurídica, recursos humanos e outros, esclarecendo os empresários dos setores de comércio, indústria e serviços. Mas o marketing, nesse ano em que são claros os sinais de desaceleração da economia, será o nosso tema central”, finaliza Hussni. Pindamonhangaba Palestras: Dia 15/10 - 10h às 12h. Tema: Desenvolva sua Empresa Local: Associação Comercial e Industrial de Pindamonhangaba (Rua Deputado Claro César, 44, Centro) Dia 16/10 - 17h às 19h. Tema: Receita de Sucesso - Engenharia de Cardápio Local: Prefeitura de Pindamonhangaba (Av. Nossa Senhora do Bom Sucesso, 1.400, Alto do Cardoso) Mais informações e inscrições gratuitas pelos

telefones (12) 3132-6777 ou 0800 570 0800 Caraguatatuba Palestra: Dia 13/10 - 15h às 17h. Tema: Como a Qualidade Contribui para o seu Negócio Local: Auditório da Fundacc (Rua Santa Cruz, 396, Centro) Inscrições para as atividades e mais informações podem ser obtidas pelo telefone (12) 3882-3854 São Sebastião: Sebrae Responde Dia 15/10 - 15h às 17h. Tema: Treinamento e Desenvolvimento de Equipe Local: Posto de Atendimento ao Empreendedor (Rua Expedicionário Brasileiro, 207, Centro) Inscrições para as atividades e mais informações podem ser obtidas pelo telefone (12) 3892-1549 Ilhabela: Sebrae Responde Dia 16/10 - 15h às 17h. Tema: Liderança Local: SECTUR (Praça Vereador José Leite dos Passos, 14, Barra Velha) Inscrições para as atividades e mais informações podem ser obtidas pelo telefone (12) 3895-7220 Paraibuna - Palestra: Dia 16/10 - 18h30 às 10h30. Tema: Como Vender Mais e Melhor - Natal Local: Câmara de Paraibuna (Praça Monsenhor Ernesto A. Arantes, 43, Centro). Gratuito, com vagas limitadas. Inscrições pelos telefones (12) 3974-4070/ 0800 570 0800

FATEA realiza três exposições de arte em outubro



A FATEA (Faculdades Integradas Teresa D'Ávila) de Lorena realiza durante o mês de outubro três exposições de arte para celebrar os 60 anos do Instituto Santa Teresa (IST). A mostra fotográfica “Heróis Urbanos”, a exposição coletiva “Não se faz arte nas pontas dos dedos” e “Carlitos - 100 anos de Chaplin no Cinema” são abertas ao público até dia 31. Heróis Urbanos A mostra fotográfica “Heróis Urbanos” foi criada pela fotógrafa Kátia Arantes, ex-aluna do IST, e é

formada por 18 painéis fotográficos com imagens de super-heróis famosos inseridos na cidade de São Paulo. A exposição está no térreo do Prédio Teresa de Jesus. Nos painéis, tem o Incrível Hulk no Edifício Copan, o Batman no Mosteiro de São Bento e o Homem-Aranha pendurado na Estação da Luz. As fotografias foram produzidas com uma lente grande angular, em que os bonecos, com cerca de 30 centímetros, parecem ser de tamanho real. A fotógrafa diz que fez uma homenagens

aos trabalhadores da capital paulista, que são os verdadeiros heróis. Não se faz arte nas pontas dos dedos A exposição “Não se faz arte nas pontas dos dedos” é uma homenagem ao centenário de nascimento do artista Iberê Camargo, celebrado em novembro. É uma mostra coletiva, que reúne pinturas, desenhos e instalações de artistas do Núcleo de Arte Fatea, que elaboraram obras a partir de pesquisas sobre este importante artista brasileiro expressionista. “Carlitos” - 100 anos de Chaplin no Cinema A exposição será aberta em 13 de outubro e contará com cartazes de alguns de seus 81 filmes, um pouco de sua trajetória no cinema e também um totem para quem desejar tirar fotos como “Carlitos”. No espaço Cantina D'Arte. A mostra faz parte do Encontro de Filosofia do IST que receberá alunos de outras duas escolas salesianas: Colégio do Carmo, de Guaratinguetá, e Instituto São José, de São José dos Campos. O encontro será em 24 de outubro.

Inscrições para cursos de pedreiro e encanador em Pinda segue aberta

Os interessados em fazer os cursos de pedreiro e encanador têm até esta sexta-feira (10) para fazer as inscrições. Para garantir a vaga basta ir ao Parque da Cidade e ou nos Centros de Referência em Assistência Social (Cras) do Castolira e Cidade Nova das 8 às 11 horas e das 14 às 16 horas. É preciso apresentar RG e comprovante de endereço. Os cursos são ofere-

cidos por meio do Fundo Social de Solidariedade de Pindamonhangaba e a Prefeitura. São 15 vagas para cada curso e as aulas acontecerão no Parque da Cidade. As aulas do curso de pedreiro serão às terças-feiras e de encanador às quintas-feiras. O período das aulas é das 8 às 11h30 e das 13 às 17 horas. O objetivo é qualificar a mão de obra

pindense para que a população possa contar com profissionais preparados. O Fundo Social de Solidariedade e a Prefeitura de Pindamonhangaba tem oferecido diversas opções de cursos à população. Os interessados em conhecer os trabalhos poderá ir à sede do Fundo, localizada ao lado da antiga prefeitura. O Tribunal de Justiça de São Paulo

Sopa e curso de panetone no Restaurante Bom Prato de Taubaté

A Missão Sede Santos (MSS), da Diocese de Taubaté, e o Restaurante Bom Prato estão com duas novas iniciativas. A partir do mês que vem, serão servidas, gratuitamente, sempre na última sexta-feira, 200 sopas. Neste mês de outubro, a oferta já será agora, dia 10. A sopa virá acompanhada de pão e suco. “A entrega será feita mediante a ordem de chegada. Nosso desejo é alcançar o morador de rua e o cidadão

que não tem condição de ter uma refeição noturna. Esperamos também conhecer melhor aquele que vem para a refeição e poder assisti-lo nos projetos sociais desenvolvidos em nossa entidade”, diz Fernando Oliveira de Jesus, gerente do Restaurante. A outra iniciativa acontecerá no dia 8 de novembro: “Curso Geração de Renda”. Trata-se de um curso para a confecção de panetones (doce, salgado e trufado). O curso tem du-

ração de 6 horas, é gratuito e as 60 vagas estarão abertas a partir do dia 27 deste mês, na sede da MSS: Casa João Paulo II, à Rua do Café, 58 - Centro. “O objetivo do curso é reforçar o orçamento familiar, sobretudo pensando nas festas de final de ano, que já estão aí”, lembra Fernando Oliveira de Jesus. O Restaurante fica no Parque Doutor Barbosa de Oliveira, 31, Centro, Taubaté. Mais informações: (12) 3624-6883 / 3624-6433.

Dilma, da Sabesp, admite falta de água em locais altos ou afastados

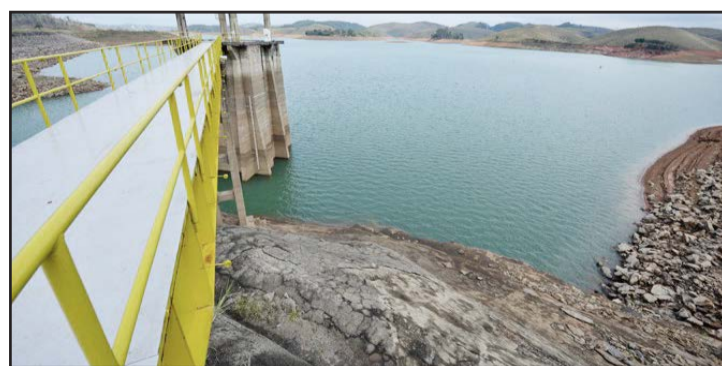

Dilma Pena, presidente da Companhia de Saneamento Básico do Estado de São Paulo (Sabesp), esteve ontem (8) na Comissão Parlamentar de Inquérito (CPI) da Sabesp, na Câmara Municipal de São Paulo, onde admitiu que algumas regiões do Estado enfrentam a falta de água. Segundo ela, o contingenciamento existe, pelo menos no período noturno em função da diminuição da pressão, o que dificulta a água chegar a bairros mais altos ou afastados. Em depoimento à CPI, Dilma foi

questionada sobre a crise hídrica que desde o início do ano afeta a população do Estado. Com a falta de chuva e a consequente diminuição diária do nível de água do Sistema Cantareira, cresce a cada dia o risco de um colapso na região metropolitana de São Paulo. Sobre as regiões já impactadas pela falta de água, ela admite: “Isso é uma redução da pressão na rede para diminuir as perdas de água. A falta de água depende da reservação que, se é adequada, a família não ficará

sem água”. A CPI da Sabesp foi criada em agosto deste ano para analisar os contratos entre a Sabesp e a Prefeitura de São Paulo. Dilma Pena ressaltou que a diminuição da pressão da água não significa racionamento porque todas as redes estão abertas em tempo integral, e a Sabesp está atendendo a todas reclamações dos consumidores. Segundo ela, áreas irregulares, muito altas, edificações em lotes amplos, com diversos pavimentos e que dividem uma única caixa de água podem ter problemas. Ela concluiu declarando que a companhia administra a disponibilidade de água para manter a demanda e que a Sabesp tem tecnologia para gerenciar a crise atual e garantir que toda a população seja abastecida. * Com informações da Agência Brasil

Nível do Cantareira cai para 5,5%

A Missão Sede Santos (MSS), da Diocese de Taubaté, e o Restaurante Bom Prato estão com duas novas iniciativas. A partir do mês que vem, serão servidas, gratuitamente, sempre na última sexta-feira, 200 sopas. Neste mês de outubro, a oferta já será agora, dia 10. A sopa virá acompanhada de pão e suco. “A entrega será feita mediante a ordem de chegada. Nosso desejo é alcançar o morador de rua e o cidadão

que não tem condição de ter uma refeição noturna. Esperamos também conhecer melhor aquele que vem para a refeição e poder assisti-lo nos projetos sociais desenvolvidos em nossa entidade”, diz Fernando Oliveira de Jesus, gerente do Restaurante. A outra iniciativa acontecerá no dia 8 de novembro: “Curso Geração de Renda”. Trata-se de um curso para a confecção de panetones (doce, salgado e trufado). O curso tem du-

ração de 6 horas, é gratuito e as 60 vagas estarão abertas a partir do dia 27 deste mês, na sede da MSS: Casa João Paulo II, à Rua do Café, 58 - Centro. “O objetivo do curso é reforçar o orçamento familiar, sobretudo pensando nas festas de final de ano, que já estão aí”, lembra Fernando Oliveira de Jesus. O Restaurante fica no Parque Doutor Barbosa de Oliveira, 31, Centro, Taubaté. Mais informações: (12) 3624-6883 / 3624-6433.

Pinda recebe pilotos de todo o país na 2ª etapa da Copa AgoraVale de Motocross



Pindamonhangaba se prepara para receber os principais pilotos brasileiros na 2ª etapa da Copa AgoraVale de Motocross. Neste próximo final de semana, Pindamonhangaba será palco da 2ª etapa da Copa AgoraVale de Motocross. O evento será aberto ao público a partir das 08hs com encerramento às 18hs e terá motocross no sábado (11) e motocross no domingo (12). Mais uma vez, pilotos de todo o país estarão na cidade, agora, valendo pontos para a premiação, que inclui troféus do 1º ao 5º colocado. O evento esportivo conta com o apoio da Prefeitura Municipal de Pindamonhangaba e diversos parceiros que acreditam no sucesso da Copa, que será realizado

nos dias 11 e 12 de outubro no Aeroclube local. A expectativa é grande em toda a região para o acontecimento que promete repetir o grande sucesso de público, quando mais de 20 mil pessoas passaram pelo local. Atracões paralelas - Além das disputas de motocross e velcross, o evento terá outros atrativos como: 4º Encontro de Aeromodelismo, Balonismo, Exposição de Aeronaves, Voo Panorâmico, Apresentações de BMX, Paraquedismo, Escotismo e Slackline. Além de praça de alimentação e restaurante (A Biruta), estão programadas diversas atividades infantis (brinquedos infláveis) e demonstração de Wheeling com o piloto Alemão. Premiação - No final da Copa haverá

sorteio de uma moto CRF 230 entre os campeões de cada categoria e uma moto Honda Pop entre os vice-campeões de cada categoria. Os terceiros colocados de cada categoria concorrerão ao sorteio de uma bike. O maior prêmio é um veículo VW up! que será sorteado entre todos os inscritos que participaram de pelo menos cinco etapas. (Obs: regras do sorteio no site da copa www.copaagoravalemotocross.com.br. Balada AeroNigth - E as atrações não se resumem só ao longo do dia. A noite de sábado reserva ainda a Balada Aeronight com bandas, DJs e muito embalo que terá atrações como Rádio Motel, Bellator, Banda Blackmmodoro, e muita descontração. OBS: Os ingressos para Balada estão sendo vendidos nos patrocinadores e no local do evento por R\$ 20,00 (Vinte Reais). O ingresso diurno será (1 Kg) de alimento não perecível (Exceto Sal). Local: Av. Manoel César Ribeiro, 2800, Parque da Juventude, Aeroclube de Pindamonhangaba. Mais informações no site: www.copaagoravalemotocross.com.br

Diva da MPB, Alaíde Costa faz show gratuito em Pinda



A cantora e compositora Alaíde Costa, uma das maiores intérpretes da MPB, vai comemorar o lançamento de seu primeiro álbum autoral em Pindamonhangaba, na sexta-feira (10), às 20 horas, no Espaço Cultural Teatro Galpão. O evento será precedido de oficina e terá entrada gratuita. Os ingressos deverão ser retirados no Departamento de Cultura da Prefeitura, na sexta-feira, a partir das 9 horas, na rua Dr. Campos Sales, 530, São Benedito (ao lado da agência dos Correios São Benedito). Sob o nome de Canções de Alaíde, o disco é o primeiro da cantora após seis décadas. Aos 79 anos, e figura ímpar da

MPB, Alaíde realiza o sonho de gravar um álbum apenas com composições próprias. Com a mesma afinidade e a mesma interpretação personalíssima dos tempos pré-bossa nova, quando iniciou a carreira como crooner do Avenida Dancing no Rio de Janeiro, em 1954, a intérprete se consagra definitivamente neste disco produzido por Thiago Marques Luiz no projeto viabilizado pelo ProAc. O material mostra uma cantora autêntica, que nunca se dobrou aos modismos comerciais, mantendo-se fiel ao seu próprio estilo. A carreira: Alaíde compôs a sua primeira canção aos 17 anos. Ao longo do

tempo, mesmo tendo prevalecido o lado intérprete, as novas melodias sempre permearam sua carreira. Várias de suas canções foram escritas em parceria com amigos, ilustres poetas e compositores da música brasileira. Alguns de seus parceiros estão no CD, entre eles Vinícius de Moraes, Antônio Carlos Jobim, Johnny Alf, Hermínio Bello de Carvalho e Geraldo Vandré. As canções de Alaíde: O CD Canções de Alaíde abre com uma temática comum na obra da compositora: o amor. A música "Qual a Palavra" fala de uma grande paixão, abrindo a passagem para a primeira parceria com Vinícius de Moraes, presente no disco, "Tudo o Que É Meu". Alaíde conta que recebeu essa letra durante uma visita que fez ao 'poetinha', quando ele estava internado no Rio de Janeiro. "Ele disse que havia um presente para mim na gaveta e o presente era um papel dobrado com a letra da canção".

Ministério Público quer limitar retirada de água do Sistema Cantareira



Os ministérios públicos Estadual e Federal ajuizaram ação civil pública para restringir o governo estadual no uso da água do Sistema Cantareira. A maior crise hídrica da história do Estado de São Paulo preocupa todos os setores. A 3ª Vara da Justiça Federal da Subseção Judiciária Federal de Piraci-

caba recebeu uma ação dos promotores dos núcleos de Piracicaba e Campinas e do Grupo de Atuação Especial de Defesa do Meio Ambiente (Gaema) que alertam para sérios riscos ao abastecimento público caso prossiga a captação da segunda cota do volume morto, como deseja a Sabesp. A ação quer coibir

o uso e cita em seu texto: "levando a um colapso das duas regiões abastecidas (Bacia do Piracicaba e região metropolitana de São Paulo), riscos à saúde pública, impactos ao meio ambiente e impactos à indústria, à agricultura e à economia". A Sabesp não se pronunciou, pois ainda não foi notificada sobre a ação. Nesta terça-feira, o nível do reservatório registrou novo recorde negativo: 5,6% de sua reserva técnica. O Sistema Cantareira abastece 6,5 milhões de pessoas na Grande São Paulo e tem como maior fornecedor a Represa Jaguari, que responde por 80% do volume de água de todo o sistema.

Receita Federal libera consulta ao 5º lote de restituição do IR

A Receita Federal liberou na manhã desta quarta-feira (8) a consulta ao 5º lote de restituição do Imposto de Renda Pessoa Física 2014 (ano-base 2013) e também para os lotes residuais das declarações de 2013 a 2008 (anos-base 2012 a 2007). Um total de 2.031.834 contribuintes vão receber em torno de R\$ 2,2 bilhões. Em relação ao exercício de 2013, a Receita pagará R\$ 2,113

bilhões a 2.001.743 pessoas físicas, com correção de 5,42%, correspondente à variação da taxa Selic (juros básicos da economia) entre maio e outubro deste ano. Os pagamentos terão as seguintes correções: 14,32% (para as declarações de 2013), 21,57% (2012), 32,32% (2011), 42,47% (2010), 50,93% (2009) e 63% (2008). Os índices equivalem à taxa Selic acumulada de maio

do ano de entrega da declaração a este mês. A consulta está disponível no site da Receita Federal, pelo telefone 146 ou no aplicativo da Receita para tablets e smartphones. Os beneficiados receberão o dinheiro no dia 15 de outubro. Caso o valor não seja creditado, o contribuinte poderá ir a qualquer agência do Banco do Brasil ou ligar para o telefone 0800-729-0001.

Termina greve da Gerdau com abono que vai injetar R\$ 2,6 milhões em Pinda



A greve da Gerdau terminou nessa quarta-feira, dia 8, com a aprovação em assembleia da proposta de abono salarial, além de melhorias reivindicadas pelo Sindicato dos Metalúrgicos de Pindamonhangaba-CUT. Cada trabalhador receberá R\$ 1.200 de abono, o que irá injetar R\$ 2,6 milhões na economia da cidade. O índice de aumento salarial ainda está sendo negociado entre a

FEM-CUT/SP e a banca-patronal do Grupo 8. Segundo o secretário geral do sindicato, Herivelto Moraes - Vela, outras duas questões tiveram um peso importante na greve. "A negociação foi dura. Não iria ter nada de abono. E além dele, conseguimos limitar a implantação do banco de horas a apenas algumas funções administrativas, não na produção, e também reativar o res-

taurante da Laminção, algo que estava prejudicando muitos trabalhadores", disse Vela. Segundo o presidente do sindicato, Renato Marcondes - Mamão, as mobilizações em Pinda pela Campanha Salarial continuam. "Houve uma greve de oito dias na Confab Equipamentos, que teve conquista, essa de cinco dias na Gerdau que também arrancou uma proposta, inclusive essa greve contribuiu para fechar os acordos na Harsco e na Minotauro, que são empresas terceiras, e continuamos negociando com outras fábricas." Os dias parados na greve serão compensados conforme necessidade de cada área. A Gerdau de Pinda emprega cerca de 2.200 trabalhadores na fabricação de laminados a aço.

Inflação cresce e vai a 0,57% em setembro, puxada pela alta dos alimentos

A inflação oficial ficou em 0,57% em setembro deste ano, segundo revela o Índice Nacional de Preços ao Consumidor Amplo (IPCA). No mês anterior, a taxa havia sido de 0,25. No ano passado, o IPCA, órgão que mede a inflação oficial, registrou 0,35%. Os dados fo-

ram divulgados hoje (8) pelo Instituto Brasileiro de Geografia e Estatística (IBGE). De acordo com o IBGE, o avanço do índice no mês de setembro foi puxado principalmente pela alta dos preços dos alimentos que tiveram reajuste de 0,78%, depois de três meses de registros

de queda. Também o setor de transportes colaborou com o avanço da inflação com aumento de 0,63%. O IPCA acumula taxas de 4,61% no ano e de 6,75% no período de 12 meses, acima do teto da meta estipulada pelo governo, que é 6,5%. * Com informações da Agência Brasil