

Alphaville prepara grande lançamento no Vale do Paraíba



A Região Metropolitana do Vale do Paraíba é um polo que muito interessa aos investidores, tendo em vista o seu destacado potencial econômico. Um grande empreendimento do Alphaville prepara-se para anunciar seu lançamento nos próximos dias na região, após a compra de duas fazendas nos municípios de Taubaté e Pindamonhangaba, e vai ocupar uma área bem próxima onde passará futuramente a rodovia Carvalho Pinto. O local foi escolhido de-

pois de uma pesquisa que aponta áreas com alta perspectiva de desenvolvimento. Reconhecido em todo o Brasil, o Alphaville vem para impulsionar e criar alterações significativas na área urbana dos municípios onde instala seus projetos, e tem como ponto de partida a qualidade de vida. Este será o segundo empreendimento da maior empresa brasileira de urbanismo sustentável, em terras valeparaibanas. O Alphaville São José dos Campos, lança-

do em 2011, teve sua primeira fase, com 418 lotes, vendida num só dia. Corretores - Na última semana, um hotel de Taubaté recebeu cerca de 300 corretores de imóveis que participaram de um treinamento realizado na última semana. Eles foram apresentados ao conceito Alphaville e receberam informações iniciais sobre o novo lançamento da marca. A intenção é preparar a equipe comercial para atender clientes em todo o mercado regional.

Clínica de tratamento a dependência química de Pinda quer ser referência nacional



Enquanto crescem os problemas sociais e aumenta a responsabilidade do poder público, parte da população vive à margem da sociedade após se ver dominada dependência química. Em Pindamonhangaba, uma entidade trabalha de forma quase que incansável para recolher as pessoas que precisam de tratamentos e procura oferecer a efetiva recuperação do dependente. Mas, todos ali sabem que é uma batalha difícil e que precisa de recursos. Em uma área de 3 mil m² no bairro do Bom Sucesso, Ronaldo Vieira Cardoso montou uma clínica de recuperação da dependência química com uma equipe multidisciplinar (terapeuta, psicólogo, psiquiatra, nutricionista, professora de terapia ocupacional, farmacêutico e enfermeiro. "A gente trabalha com um grupo de no máximo 28 residentes, e o carro-chefe é o trabalho dos '12

Passos' de irmandades como alcoólicos anônimos e narcóticos anônimos. A gente busca a mudança comportamental, porque na realidade a dependência química é uma doença, comprovada pela Organização Mundial da Saúde!", disse. Segundo o idealizador da casa de recuperação Vale Sereno, a equipe trabalha fazer como que o paciente mude algumas crenças, estilo de vida e, basicamente, o padrão de comportamento. "São quatro reuniões diárias de '12 Passos', mais o atendimento psicológico e psiquiátrico. Eles [pacientes] têm um cronograma diário com atividades o tempo todo. No final da tarde eles têm o espaço pra lazer com futebol, piscina, quadra de vôlei, sinuca, pebolim...." salientou Cardoso. Ex-dependente químico, Cardoso conhece como poucos a batalha que existe no íntimo de quem está envolvido pelo

vício. Idealizador da clínica, ele pretende transformar esse local de recuperação em uma referência nacional. "Eu sofri toda a desgraça da dependência química, meus familiares juntos, e consegui me libertar disso. Venho buscando minha recuperação diária, então eu quis que outros pudessem sentir essa liberdade de viver sem as drogas, de saber que existe vida após o uso de drogas. Meu sonho é esse, transformar Pinda em uma referência no tratamento de dependência química. Temos pessoal qualificado e todo o potencial necessário pra que isso aconteça!" Ronald Cardoso deixa uma mensagem para as famílias: "Nunca desistam de seus familiares que têm problemas com drogas. Minha família não desistiu de mim, por isso estou conseguindo ser um membro produtivo na sociedade!".

Conselho do Idoso de Tremembé divulga atividades, cursos e novos representantes



O Conselho do Idoso de Tremembé divulga algumas ATIVIDADES E CURSOS que são disponibilizados para a "Melhor Idade" de Tremembé todos GRATUITOS: SECRETARIA DE AÇÃO SOCIAL: Rua José Monteiro Patto (Antigo Lions Clube) Informática - Assistente de Cabeleireira - Designer de sobancelhas - Maquiagem - Corte e Costura - Panificação PROJETO FAZENDO ARTE: Rua Monteiro Lobato, 50, Centro, Telefone 3672-1806 Todas as 5.ª Feiras as 18:00hs Aula de Canto e Coral ESCOLA DE NATAÇÃO GOLFINHO: Aulas de Hidroginástica 2ª e 4ª Feiras as 14:00hs : É importante ressaltar que para participar das aulas de nataçao, o idoso deverá estar participando de outra atividade realizada ao grupo de convivência sejam elas: coral, grupo da terceira idade- Centro Social de Convivência de 3ª idade Estrela de Tremembé ou Projeto vovô Feliz - Maracaíbo. HORTO MUNICIPAL: Rua Poços de Caldas, S/N 3ª e 5ª Feiras as 8:00hs Aulas de Alongamento Centro Social de Convivência de 3ª idade Es-

trela de Tremembé: Rua Lorena, 150, Pq Nossa Senhora da Glória Bingo Beneficente 3ª e 6ª Feiras as 14:00hs / Artesanato 5.ª Feiras as 15:00hs Projeto Vovô Feliz -Rua 23 nº121 - Maracaíbo - CRAS Das 08:00 as 09:00 na última segunda feira do mês. O Conselho Municipal do Idoso de Tremembé buscando aproximar a população dos serviços realizados aos municípios da "MELHOR IDADE" divulga o nome dos representantes cujo mandato será de 02 anos: Presidente: Geraldo Natalino Pereira (representante do poder judiciário) Vice: Cesar Augusto Marques (representante do poder executivo) Representantes da secretaria de ação social: Titular: Márcia Monteiro de Souza Righetti Suplente: Anna Carolina de Freitas Ferreira Ribeiro Representantes da secretaria de saúde: Titular: Ana Maria Siqueira do Nascimento Suplente: Mariza Barros da Silva Representante da secretaria de Turismo, Cultura e Esporte: Titular: Odair Ribeiro das Neves Filho Suplente: Cesar Augusto Marques Representante do

poder judiciário: Titular: Geraldo Natalino Pereira Suplente: Armando José Martins Representante do Centro de Convivência: Titular: Benedita Cleide do Amaral Suplente: Edith Rocha Santana Representante do Credo Religioso: Titular: ZuleikaLazarine de Oliveira Suplente: Edna Borges As reuniões acontecem toda a última terça-feira de cada mês na sede da Secretaria de Ação Social (Antigo Lions Clube) e qualquer munícipe pode participar como OUVINTE. Para qualquer denúncia sobre maus tratos a idosos denuncie no telefone (12) 3674-3660 OU NO EMAIL denunciadoso@tremembé.sp.gov.br Dados estatísticos sobre o Conselho do Idoso de Tremembé Denúncias recebidas de 05/2013 á 05/2014: 25 Visitas Realizadas: 39 Parecer da Promotoria de Justiça: 03 Eventos realizados: 02 Reuniões: 08 Orientações: 15 Ofícios enviados: 14 Para Maiores Informações entrar em contato na Secretaria de Ação Social pelo Telefone (12) 3674-3660

A Gazeta dos Municípios
Tudo o que você lê aqui!
Você encontra em:
www.agazetadosmunicipios.com
Contato: (12) 3672-2257

Tremembé mora no meu
TREMembé
www.tremembeonline.com.br

MISCELÂNEA

Curiosidades

Literatura de cordel

A literatura de cordel é uma espécie de poesia popular que é impressa e divulgada em folhetos ilustrados com o processo de xilogravura. Também são utilizados desenhos e clichês zincografados. Ganhou esse nome, pois, em Portugal, eram expostos ao povo amarrados em cordões, estendidos em pequenas lojas de mercados populares ou até mesmo nas ruas. A literatura de cordel chegou ao Brasil no século 18, através dos portugueses. Aos poucos, foi se tornando cada vez mais popular. Nos dias de hoje, podemos encontrar este tipo de literatura principalmente na região nordeste do Brasil. Ainda são vendidas em lojas ou malas estendidas em feiras populares. De custo baixo, geralmente estes pequenos livros são vendidos pelos próprios autores. Fazem grande sucesso em estados como Pernambuco, Ceará, Alagoas, Paraíba e Bahia. Este sucesso ocorre em função do preço baixo. Do tom humorístico de muitos deles e também por retratar fatos da vida cotidiana da cidade ou da região. Os principais assuntos retratados nos livros são festas, política, secas, disputas, brigas, milagres, vida dos cangaceiros, atos de heroísmo, morte de personalidade, etc. Em algumas situações, estes poemas são acompanhados de violas e recitados em praça com a presença do público. Um dos poetas da literatura de cordel que fez mais sucesso até hoje foi Leandro Gomes de Barros (1865/1918). Acredita-se que ele tenha escrito mais de mil folhetos. Mas recentes, podemos citar os poetas José Alves Sobrinho, Homero do Rego Barros, Patativa do Assaré (Antônio Gonçalves da Silva), Téo Azevedo, Zé Melancia, Zé Vicente, José Pacheco da Rosa, Gonçalves Ferreira da Silva, Chico Tratra, João de Cristo Rei e Ignácio da Catingueira. Vários escritores nordestinos foram influenciados pela literatura de cordel. Dentre eles podemos citar João Cabral de Melo, Ariano Suassuna, José Lins do Rego e Guimarães Rosa.

Humor

O menino pediu ao pai para ajudá-lo a encontrar o Mínimo Denominador Comum num problema de seu dever de casa e o pai respondeu:

- Ainda não encontraram isso? Já estavam procurando quando eu era menino!

O menino entra no boteco gritando:

- Depressa seu João, sua mulher está na sua casa com outro!

O homem sai correndo e dez minutos depois está de volta. Senta-se, pede uma cerveja e diz aos amigos:

- Alarme falso, era o mesmo de sempre.

Dois alentejanos andavam caçando no meio dos montes. De repente, avistaram um jovem que voava de Asa Delta. Um deles levanta a espingarda e dá um tiro e o outro pergunta:

- Compadre, que pássaro era aquele?

- Não sei compadre, mas que ele largou o homem que levava largou.

Um amigo chega para o outro e diz:

- Acabou meu problema de memória, estou fazendo um curso sensacional de memorização. Não esqueço mais nada.

- Ah é? Como é o nome do curso? Pergunta o amigo.

O outro colocou o dedo indicador dobrado sobre os lábios como quem está pensando e falou:

- Como é mesmo o nome daquela flor que nasce num galho cheio de espinhos?

- Rosa! Responde o amigo.

Aí o cara virando-se para a esposa que estava próxima e falou:

- Rosa! Como é mesmo o nome do curso de memorização que eu estou fazendo?

Mensagens

Cada qual de nós, seja onde for, está sempre construindo a vida que deseja. A existência é a soma de tudo o que fizemos de nós até hoje. Toda idéia que você venha a aceitar influenciará seu espírito, escolha os pensamentos do bem para orientar-lhe o caminho e o bem transformará sua vida numa cachoeira de bênçãos. Se você cometeu algum erro não se detenha para lamentar-se, raciocine sobre o assunto e retifique a falha havida porque somente assim, a existência lhe converterá o erro em lição. É muito difícil viver bem se não aprendemos a conviver. A vida é lei da natureza, mas a vida pessoal é a obra de cada um. Toda vez que criticamos a experiência dos outros, estamos apontando em nós mesmos os pontos fracos que precisamos emendar em nossas próprias experiências. Seu ideal é o seu caminho, tanto quanto seu trabalho é você.

O importante não é chegar primeiro. Não é chegar antes dos outros. Não é atingir sozinho a meta desejada. Ninguém tem o direito de ser feliz sozinho. A humanidade caminha com vontade de chegar. O importante é os homens caminharem juntos, andarem unidos, confraternizados na busca da paz. Os homens não se entendem por quê? Porque eles não estendem as mãos e não se abrem para a ternura do diálogo. Impõem quando deveriam aceitar. Exigem quando deveriam oferecer. Condenam quando deveriam perdoar. São muitos os anseios. Diferente as capacidades. Nem todos os homens percebem que a meta é a mesma e uma só é a esperança. A esperança é a luz interior, a iluminar no equilíbrio do silêncio, a caminhada dos homens.

Já pensou hoje como a vida é bela? Já fez alguma coisa para mudar a sua vida? Já disse às pessoas de sua família o quanto as ama? Já agradeceu a Deus pelas coisas belas que você tem, nas bênçãos que Ele te concedeu desde o momento em que você nasceu? O que está esperando! E depois vá viver a sua vida, pois a felicidade com Deus e a Virgem Maria, nossa mãe, não pode esperar.

Pensamentos

Jesus te ama, mas nós te achamos um cara chato.

A corda sempre arrebenta do lado mais fraco.

Lar doce lar, donde eu escondo todos os meus defeitos.

Os fazendeiros mais estúpidos só colhem as maiores batatas.

Um pequeno vazamento, eventualmente, afunda um grande navio.

Estou tão velho que nem tenho mais tipo sanguíneo.

Culto é aquele que sabe onde encontrar aquilo que não sabe.

Os estadistas são como os médicos, seus erros são fatais.

Nos olhos dos jovens arde a chama e no dos idosos brilha a luz.

A decisão é freqüentemente a arte de ser cruel a tempo.

Se não fosse pelo último minuto, muita coisa ficaria sem se fazer.

A decisão é uma forma de reagir.

Se não houvesse esperança, não estaríamos tentando.

Quando Deus fecha uma porta, Ele pode estar abrindo uma janela.

Se não puder ser o que és, seja com sinceridade o que podes ser.

A sabedoria vem do escutar, do falar e do arrependimento.

Quando o ar lhe faltar, respire mais devagar.

Um bom começo já é a metade.

Arraiá Cultural Solidário em Natividade da Serra



O Fundo Social de Solidariedade em parceria com o Departamento de Cultura irá realizar nosso arraiá terão barracas com comidas típicas, bingo, música e muita diversão.

Natividade da Serra está com inscrições abertas para Banda e Fanfarra Municipal

A Banda e Fanfarra Municipal estão com inscrições abertas para quem estiver interessado. Faça sua inscrição no Centro Cultural, idade mínima 7 anos. Compareça com o Xerox do RG e para menores de 18 anos deverá estar acompanhado de seu responsável. Mais informações: Tel.: (12)36771123

Divisão de Museus em Taubaté recebe a 10ª Mostra de Arte do Vale do Paraíba

Amanhã, dia 07 de maio, às 09h, acontece a abertura oficial da 10ª Mostra de Arte do Vale do Paraíba, Litoral Norte e Região Serrana. As obras ficarão expostas até o dia 31 de maio na Pinacoteca Municipal "Anderson Fabiano", localizada na sede da Divisão de Museus, Patrimônio e Arquivo Histórico de Taubaté. A Mostra de Artes 2A Mostra vai reunir 59 trabalhos entre telas e esculturas de artistas convidados. O horário de funcionamento da exposição é de terça a sexta-feira, das 08h às 12h e das 13h às 17h e sábado e domingo, das 09h às 12h. Para mais informações o telefone é o (12) 3621-6044. A Divisão de Museus fica na Avenida Thomé Portes Del Rey, nº 925, bairro Jardim Ana Emília. Serviço 10ª Mostra de Arte do Vale do Paraíba, Litoral Norte e Região Serrana Data: de 07 a 31 de maio Horário: de terça-feira a sexta-feira das 08h às 12h e das 13h às 17h Sábado e domingo, das 09h às 12h Local: Divisão de Museus, Patrimônio e Arquivo Histórico de Taubaté Endereço: Avenida Thomé Portes Del Rey, nº 925, bairro Jardim Ana Emília

Escola do Trabalho de Taubaté oferece 516 vagas para cursos profissionalizantes

As oito unidades da Escola do Trabalho da Prefeitura de Taubaté estão com inscrições abertas para cursos profissionalizantes que serão ministrados neste 1º semestre de 2014. Curso na escola do trabalhoNo total, ainda há 516 vagas distribuídas nos 20 diferentes cursos nas áreas de informática, estética, elétrica, automotiva, confecção, administrativa e artesanato. As pessoas que quiseram aprender uma nova profissão em curto espaço de tempo, poderão se capacitar em uma das seguintes funções: Auxiliar de Padeiro, Unhas Artísticas, Manicure e Pedicure, Digitação, Iniciação à Informática (melhor idade), Word Avançado, Artesanato em Feltro, Crochê e Bordado, Patchcolagem, Pintura em Tecidos, Costura Artesanal, Decoupage / Patchaplique / Tricô / Pintura em Tela, Eletricista Instalador, Funileiro de Brilho, Confecção de Bolsas, Customização, Informática Básica, Recursos Humanos, Logística e Auxiliar Administrativo. As inscrições podem ser feitas em uma das unidades da Escola do Trabalho mediante apresentação das cópias do RG, CPF, comprovante de endereço e de escolaridade. O candidato deve ter idade mínima de 16 anos e possuir o Ensino Fundamental. Mais informações podem ser obtidas pelo telefone: (12)3622 1170.SERVIÇO: Escola do Trabalho Cursos profissionalizantes: 516 vagas Telefone: (12) 3622 1170

EXPEDIENTE

Jornal Diário
A Gazeta dos Municípios

Editada por Editora Flor do Vale Jornalismo Comunicação e Promoção Ltda.
CNPJ: 61.661.328/0001-43
Rua dos Lírios, 171 - Flor do Vale - Tremembé - SP
Tel. (0xx12) 3672-2257
Fax (0xx12) 3672-4831
CEP 12120-000
E-mail: editoraflordovale@terra.com.br
Registro no INPI 81717790
Impresso em 16/05/2014.
Diretor responsável pela publicação:
Daniel Domingues Ribeiro PRT 004860
Diretora Comercial: Dolores Russo
Editoração Eletrônica e Impressão: Pré Impressão Gráfica - SP - Capital.
Representante em São Paulo.
REVESP Representações Ltda.
Alameda dos Jurupes, 455
Conj. 46 - São Paulo - CEP 04088-001
Filiado a ADJORJ Associação dos Jornais do Interior.
Sistema de distribuição dirigida.
Matérias pagas ou autografadas, não representam necessariamente a opinião deste jornal.

Atenção: Este jornal é distribuído à todas as Prefeituras e Câmaras Municipais do Vale do Paraíba, Litoral Norte e Região Serrana, além de vários órgãos Federais, Estaduais e Municipais.
Aviso: Não existe falta de jornais para demanda diariamente. Edições atuais e de arquivos estão sempre a disposição no endereço: Rua dos Lírios nº 171, Bairro: Flor do Vale, Tremembé-SP, onde poderão ser retiradas.

POSTOS DE DISTRIBUIÇÃO

CAÇAPAVA: Na banca da Praça das Bandeiras e outras da cidade.
CAMPOS DO JORDÃO: Bancas de Jornais da Av. Abermessia.
CARAGUATATUBA: Salles Jornais e Revistas - Rua Aluno Arantes.
CUNHA: Banca da Várzea - Rua Augusta Galvao de França (Ao lado do campo de futebol).
JAMBEIRO: Papelaria Bangalo - Praça Almeida Gil, 19 - Centro.
LAGOINHA: Parada Obrigatória - Praça Pedro Alves Ferreira, 65.
MONTEIRO LOBATO: Banca do Lu - Praça Com. Freire.
NATIVIDADE DA SERRA: Banca Nossa Senhora de Natividade e Panificadora Pão Zico - Rua Lírio da Serra.
PARAIBUNA: Praça Antonio Carvalho, 100 - Banca canto das Letras.
PINDAMONHANGABA: Distribuidora de Jornais e Rev. Rua Dep. César Claro 218.
REDENÇÃO DA SERRA: Banca de Redenção Av. 7 de setembro, 258.
SANTA BRANCA: Banca da Roberta - Rua José Joaquim Nogueira.
Tel.: (12) 3972-0622
SANTO ANTÔNIO DO PINHAL: Na banca de jornal da cidade (Estação rodoviária).
SÃO BENTO DO SAPUCAÍ: Na panificadora Santo Pão - Av. Dr. Rubião Junior, 330 - Centro.
SÃO LUIS DO PARAITINGA: Banca da Cidade e comércio local.
TAUBATÉ: Banca da Praça. Praça Dom Epaminondas Tel.: (12)3632-1808
TREMEMBÉ: Nas bancas de jornais da cidade.
UBATUBA: Nas bancas de jornais: Av Iperoiuge e no Itaguá.

São Luiz do Paraitinga promove Feira de Apicultura

Evento da Associação de Apicultores de São Luiz do Paraitinga será no dia 22 de maio e terá presença do Sebrae-SP e outros parceiros do Arranjo Produtivo Local da Apicultura Sustentável do Vale do Paraíba. A Apicultura (Associação de Apicultores de São Luiz do Paraitinga) promove no dia 22 de maio a 1ª Feira de Apicultura de São Luiz do Paraitinga. O Sebrae-SP participa do evento, trazendo informações sobre associativismo, cooperativismo e venda para merenda escolar. A feira terá palestras e atividades sobre prevenção de acidentes com abelhas, dicas para adquirir caixas padronizadas para abelhas e a participação de parceiros como o CEA (Centro de Estudos Apícolas da Unitaú), Coapvale (Cooperativa Agropecuária do Vale do Paraíba), Fibria e CATI (Coordenadoria de Assistência Técnica Inte-

gral), que tratarão de temas como produção, acesso a mercado, formalização, obtenção da Declaração ao Pronaf (DAP), agricultura familiar e associativismo. O caminhão de educação ambiental da Fibria, que trará coleções naturais de insetos e celulose, e o projeto “Brincando de Polinizar”, da Unitaú, são outros destaques do evento. Central de Negócios. O Sebrae-SP coordena desde 2012 a Central de Negócios de Apicultores, que reúne 24 produtores de 11 cidades do Vale do Paraíba e Serra da Mantiqueira. A Central reúne apicultores de São José dos Campos, Jacareí, Cachapava, São Luiz do Paraitinga, Redenção da Serra, Monteiro Lobato, Lagoinha, Campos do Jordão, Santo Antonio do Pinhal e São Bento do Sapucaí. O objetivo do Sebrae-SP na Central de Negócios é aumentar a

competitividade e lucratividades das micro e pequenas empresas, incrementando oportunidades e acessando novos mercados. Atuando na Central de Negócios, os produtores têm uma série de benefícios, como compra e venda conjunta de mercadorias e insumos; definição de marca própria; negociação com fornecedores em comum; participação coletiva em eventos; propaganda e treinamento conjunto de colaboradores, além da troca de experiências e mobilização para obter apoio junto ao poder público. 1ª Feira de Apicultura Apistinga Data: 22 de maio Horário: 9h às 17h Local: Praça Dr. Oswaldo Cruz, Centro Mais informações podem ser obtidas pelo telefone (12) 98164-8259 (Apistinga) ou (12) 3922-2977 (Sebrae-SP)

Inscrições para 18º Festival de Música Junina de São Luiz do Paraitinga encerram hoje



Guaratinguetá recebe espetáculo “Cores do Tempo”

A Prefeitura de Guaratinguetá, por meio da Secretaria de Cultura, apresenta o espetáculo “Cores do Tempo” do Circo Manacá, neste domingo, dia 18 de maio, às 11h, no Parque Ecológico

Anthero dos Santos, no bairro IAPI. A peça “Cores do Tempo”, que integra a programação 2014 do Circuito Cultural Paulista, foi concebida por Beto Andreta e dirigida por

Lara Pinheiro, une dança, teatro de bonecos e circo com a mostra de um casal de velhinhos que, ainda apaixonados, relembram momentos marcantes de suas vidas. A entrada é franca.

Ministério da Saúde e ANS suspendem 161 planos de 36 operadoras

Por determinação do Ministério da Saúde e Agência Nacional de Saúde Suplementar (ANS), está suspensa a partir desta próxima sexta-feira (16) a comercialização de 161 planos de saúde aplicadas pela Agência Nacional de Saúde Suplementar (ANS) a 36 operadoras em todo o país. O anúncio foi feito nesta quarta-feira (14) pelo ministro da Saúde, Arthur Chioro, e o diretor-presidente

da ANS, André Longo. Dos 161 planos, 132 estão sendo suspensos a partir deste 9º ciclo de Monitoramento da Garantia de Atendimento. Outros 29 permanecem com a comercialização proibida, desde o ciclo anterior, por não terem atender às melhorias exigidas. No caso das operadoras, 26 estão proibidas de vender seus produtos e 10 novas empresas entram na lista - oito delas

têm planos suspensos pela primeira vez. As suspensões preventivas e reativações de planos são divulgadas a cada três meses. Os planos tiveram suspensão das vendas devido reclamações de consumidores que foram prejudicados por não cumprimentos de prazos para consultas, exames e cirurgias, ou ainda, coberturas indevidamente negadas aos consumidores. Com informações da Agência Saúde

Encontro de Colecionadores no Taubaté Shopping

Aquela antiga paixão por coleções de miniaturas, papéis de carta, latinhas, selos e outros objetos, ganha mais espaço entre os dias 16 e 18 de maio, no corredor da expansão do Taubaté Shopping, durante o Encontro de Colecionadores. Serão 20 expositores vindos dos estados de São Paulo e Paraná, além da Região Metropolitana do Vale do Paraíba. Entre as atrações do evento, estão as primeiras moedas e cédulas que circularam no Brasil e moedas com formatos curiosos,

como de guitarra, carros e animais. Além das moedas e cédulas, também terão selos, cartões telefônicos, medalhas, antiguidades, figurinhas e muito mais. O evento pretende atrair não somente os colecionadores, mas visitantes de todas as idades para conhecer o universo do colecionismo. Na programação, uma área reunirá mais de 20 expositores de várias regiões do país, para trocar, avaliar material, comprar, vender e dar as mais variadas informações sobre o mundo do colecionis-

mo. Neste espaço, o visitante poderá encontrar uma infinidade de itens. O objetivo do evento é promover a cultura da filatelia, da numismática, telecartofilia e do colecionismo em geral, como um hábito saudável prazeroso, além de um excelente passa tempo. Serviço Encontro de Colecionadores Data: 16 a 18 de maio Horário: 16/05 (a partir das 13h) 17 e 18, horário de funcionamento do shopping Local: corredor da expansão

Secretário descarta possibilidade de racionamento de energia

O país não terá de racionar energia elétrica, garantiu o secretário de Planejamento e Desenvolvimento do Ministério de Minas e Energia, Altino Ventura. Segundo ele, mesmo no cenário mais pessimista, será possível atender à demanda por energia até

o fim do período seco. Na avaliação do secretário, não haverá racionamento mesmo que, agora, em 2014, se repita o pior nível hidrológico da série histórica iniciada em 1931. “Todas as nossas análises mostram que o sistema, estruturalmente, está

equilibrado. Isso significa que, com a geração hidráulica que estamos tendo, complementada pela geração térmica, temos condições de atender ao sistema até o final do período seco sem racionamento”, disse Ventura.

FGV: indicador do clima econômico piorou na América Latina e no Brasil

O Indicador de Clima Econômico da América Latina (ICE) recuou em abril, após registrar alta entre outubro de 2013 e janeiro de 2014, com os três subindicadores que o compõe se estabelecendo na zona desfavorável. Assim como na sondagem

de janeiro, o ICE se fixou abaixo das médias históricas dos últimos dez anos. O indicador Ifo/FGV é elaborado em parceria com o instituto alemão Ifo e usa como fonte a Ifo World Economic Survey (WES). Segundo dados divulgados on-

tem, dia 14, pelo Instituto Brasileiro de Economia da Fundação Getulio Vargas (Ibre-FGV), a queda de 5,3% (de 95 para 90 pontos) foi motivada por piores resultados tanto do Indicador da Situação Atual (ISA) como no Índice de Expectativas (IE).

Prefeitura de Taubaté notifica postos de gasolina para adequações

A Prefeitura de Taubaté, por meio da Secretaria de Mobilidade, iniciou a entrega de notificações para todos os postos de abastecimento e serviços da cidade, para que sejam feitas adequações em seus acessos. Ao todo, 50 postos de abastecimento estão sendo notificados, e as adequações solicitadas estão de acordo com a Lei Complementar nº 238, de 10 de janeiro de 2011 (Plano Diretor Físico do Município de Taubaté) e a Lei Complementar nº 7, de 17 de maio de 1991, Seção 3 e Resolução do Contran Nº 38/98.

O objetivo das adequações é para que tragam maior segurança viária aos pedestres que circulam pelas calçadas do entorno dos postos e aos veículos que os acessam. Dentro das especificações estabelecidas, estavam a necessidade de adequar as entradas e saídas dos postos, com seta direcional e com rebaixamento de guia da calçada, deixando uma rampa que não dificulte a livre circulação de pedestres e/ou portadores de deficiência física. Nos postos de serviços e abastecimento que forem instalados em imóveis

localizados nas esquinas das vias, também foram solicitadas melhorias e adequações nas guias das calçadas, e construção de uma jardineira ou mureta fixa, a fim de que não haja nenhum tipo de acesso de veículos na esquina oferecendo, dessa maneira, proteção aos pedestres. A partir do recebimento da notificação, os estabelecimentos deverão apresentar os projetos na Secretaria de Mobilidade Urbana no prazo de até 30 dias para aprovação, e as adequações devem ser concluídas em 60 dias.

Governo adia por três meses o aumento de imposto para bebidas frias



Após reunião com a Associação Brasileira de Bares e Restaurantes (Abrasel) no dia de ontem (13), o ministro da Fazenda, Guido Mantega, anunciou o adiamento por três meses do reajuste dos impostos para o setor de bebidas frias. Após reunião com representantes do setor, Mantega recuou da decisão. "A agente está diferindo, postergando uma correção de tabela que seria no dia 1º

de junho para daqui a três meses e não de forma plena, mas diferida ao longo do tempo. Sem dúvida, nós temos uma grande preocupação que a inflação permaneça sob controle e esse setor pode dar uma contribuição importante. Nós fizemos um pacto de que não haveria aumento durante a Copa e de preferência depois também", disse. Anunciado no fim de abril para entrar em vigor no dia

1º de junho, o aumento das alíquotas para as chamadas bebidas frias (cervejas, refrigerantes, isotônicos e refrescos) era uma das alternativas do governo em busca de superávit primário. Em abril, a Receita Federal anunciou que o preço das bebidas frias subiriam, em média, 1,3%, mas logo em seguida, publicou nota oficial onde retificou o índice para em média, 2,25%. Também houve erro na primeira divulgação das tabelas. Na visão do presidente da Associação Brasileira de Bares e Restaurantes (Abrasel), Paulo Solmucci, a decisão do governo causaria um impacto entre 10% a 12% para o consumidor e a previsão de 200 mil demissões no setor, logo após a Copa.

GAPC Taubaté ajuda pessoas a superar o câncer

Entidade já auxiliou mais de quatorze mil portadores de neoplasia São momentos difíceis, desde a notícia da descoberta da doença até o tratamento, só quem já passou por isso sabe a dificuldade da experiência de se ter câncer. O GAPC – Grupo de Apoio a Pessoas com Câncer, é uma entidade sem fins lucrativos que tem como objetivo auxiliar essas pessoas e suas famílias a superarem a doença. Em 2013, o GAPC for-

neceu a seus assistidos vários benefícios e atendimentos, entre eles, atendimentos profissionais, medicamentos, suplementos, fraldas, curativos, próteses, perucas, exames, cestas básicas, entre outros. Na unidade de Taubaté, o paciente conta ainda com atendimento social, nutricional, fisioterapêutico e psicológico, florais de Bach, orientação jurídica e oficina de artes. Qualquer pessoa maior de 18 anos com diagnós-

tico comprovado pode ser atendida pelo GAPC. O GAPC atende cerca de 14 mil usuários e conta, hoje, com 6 unidades no Brasil sobrevivendo unicamente de doações de particulares e empresas. Você pode ajudar essas pessoas com câncer sendo voluntário, divulgando a entidade ou fazendo doações, basta mandar um e-mail para contato@gapc.org.br. GAPC Taubaté-SP Rua Souza Alves, 369 – Centro. Tel.: (12) 3622-6665

Kustom Meeting reunirá evento de autos antigos em Caçapava

Recapeamento garante mais segurança para trânsito em Pinda

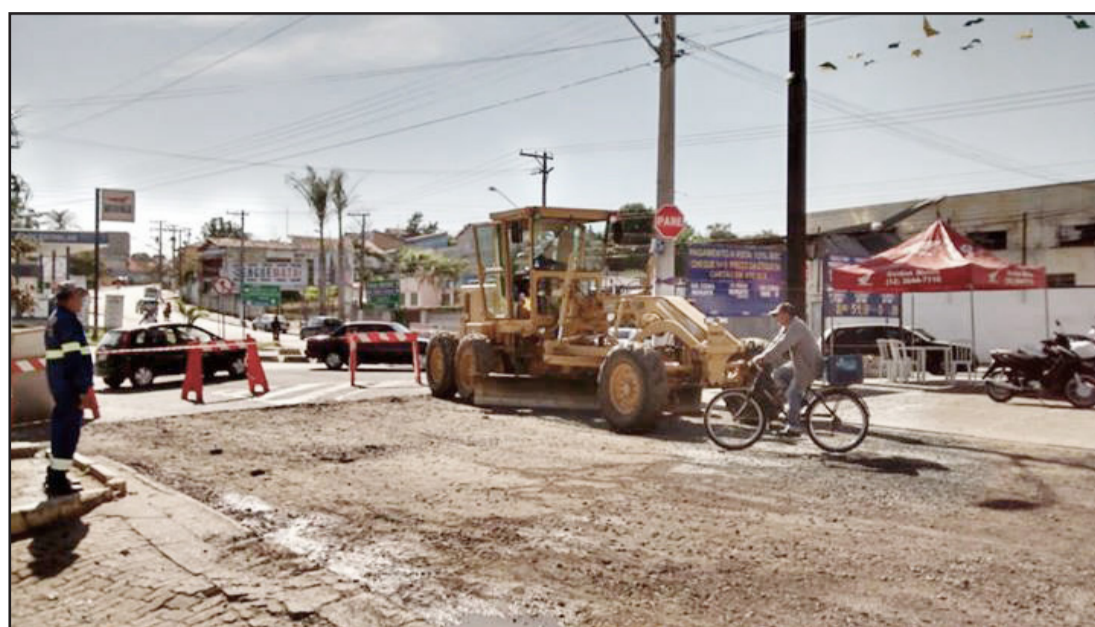

A partir deste mês, a prefeitura está realizando o recapeamento de diversas vias da cidade. O serviço levará mais segurança e organização para o trânsito de motoristas, motociclistas, ciclistas e pedestres.

Nessa primeira fase, que deverá seguir até o final do ano, dez vias, entre ruas e avenidas, receberão o recapeamento. O primeiro local a receber o novo asfalto é a avenida Dr. Francisco Lessa Júnior,

no Lessa. O recapeamento da via, inclusive, foi uma solicitação da população em reunião realizada no centro comunitário do Campos Maia, com a assessoria da Prefeitura, no final do ano passado.

Governo Federal distribui renda e injeta R\$ 8 milhões na economia de Ubatuba via Bolsa Família



Mundialmente reconhecido e premiado por instituições de renome, o Bolsa Família, programa de distribuição de renda do Governo Federal, mantém afastadas da miséria 5144 famílias em Ubatuba, aproximadamente 20% da população. Em 2013, foram cerca de R\$ 8 milhões em repasses, que melhoraram a qualidade de vida dos ubatubenses, contribuíram na extensão da democracia, dos direitos humanos e movimentaram a economia local. De acordo com os dados do Ministério do Desenvolvimento Social, R\$ 750 mil são injetados mensalmente no município. Contemplada pelo Bolsa Família, Renata Cristina dos Santos é mãe solteira de três filhos e mora em uma pequena residência no Silope, centro. Balcônista, recebe por volta de R\$ 700 de salário, R\$ 160 do programa de distribuição de renda e explica a importância do que ela chama de "ajuda". "Tenho três filhos para criar e o pai deles não ajuda em

nada. Fiquei sozinha com as crianças e meu salário é insuficiente. Chega no fim do mês, já estou quase sem nada. É exatamente nessa hora que recebo o Bolsa Família. Com o dinheiro, consigo comprar, por exemplo, um material de escola ou uma roupinha de frio. Me ajuda muito, você nem imagina", disse Renata, com seu filho de apenas alguns meses no colo. A seleção das famílias para o Bolsa Família é feita com base nas informações registradas pelo município no Cadastro Único para Programas Sociais do Governo Federal, instrumento de coleta e gestão de dados que tem como objetivo identificar as famílias de baixa renda existentes no Brasil. Com base nesses dados, o Ministério do Desenvolvimento Social seleciona as famílias que receberão o benefício. Podem receber o benefício as famílias em situação de extrema pobreza, com renda per capita de até 70 reais por mês; aquelas que são consideradas pobres, renda per

capita entre 70,01 reais e 140 reais por mês; e as que são pobres ou extremamente pobres e tenham em sua composição gestantes, nutrízes, crianças ou adolescentes entre 0 e 17 anos (sendo nesses últimos casos um valor maior do que o fornecido às famílias sem crianças, adolescentes ou gestantes). Para ser beneficiário, é preciso apresentar um documento de identificação, como o CPF, por exemplo, entrar no Cadastro Único. O cadastramento, no entanto, não significa que o recebimento será imediato. Quem seleciona as famílias que receberão o Bolsa Família é o Ministério do Desenvolvimento Social, com base na renda per capita. As prefeituras municipais são responsáveis por cadastrar, digitar, transmitir, manter e atualizar a base de dados, acompanhar as condições do benefício e articular e promover as ações complementares destinadas ao desenvolvimento autônomo das famílias pobres do município.