

“Tremembé terá a melhor escola do mundo referência aos padrões internacionais” – afirmou Paulo Skaf, Presidente da Fiesp



O presidente da Federação das Indústrias do Estado de São Paulo (Fiesp), Paulo Skaf, visitou Tremembé na tarde desta quarta-feira (26). Na cidade, Skaf conheceu o terreno doado pela Prefeitura Municipal, onde será construída a unidade do Sesi, já dentro do novo padrão de excelência adotado pela instituição, que prevê educação em tempo integral de Ensino Fundamental e Médio. “Nossa engenharia já esteve aqui e avaliou o terreno. Já autorizei e vamos usar o projeto vertical, a idéia é termos uma escola com toda infraestrutura ideal. Quando inaugurarmos essa escola, todos moradores vão

poder falar que temos em Tremembé a melhor escola do mundo. Teremos todos os tipos de laboratórios completos, vamos ter ar condicionado em todas as salas, campo de futebol society com grama sintética, quadra poliesportiva coberta, enfim, teremos uma escola referência aos padrões internacionais” – comentou Skaf. Segundo o presidente da Fiesp, a obra vai custar entre 15 e 20 milhões de reais ao órgão e leva em torno de um ano e meio para ser entregue. O prefeito Marcelo Vaqueli não pôde estar presente devido a uma reunião marcada com a Cetesb em São Paulo para tratar sobre as obras de es-

goto na região do Maracá. Vaqueli fez questão de ligar e agradecer Skaf por acreditar em Tremembé. “Há anos tentamos instalar o Sesi em Tremembé, mas nunca conseguimos, hoje temos uma nova realidade, uma nova vontade de melhorar a cidade, parabéns ao prefeito, aos secretários, a todos que não estão medindo esforços para isso acontecer. Estou muito animado, e no lugar onde vemos esse terreno hoje, daqui a um ano e meio a gente vai chegar aqui e ter uma realidade que vai fazer bem a milhões de crianças e jovens ao longo das próximas décadas, esse é o objetivo de todos nós” – finalizou Skaf

Pronto Atendimento de Tremembé vai ser ampliado

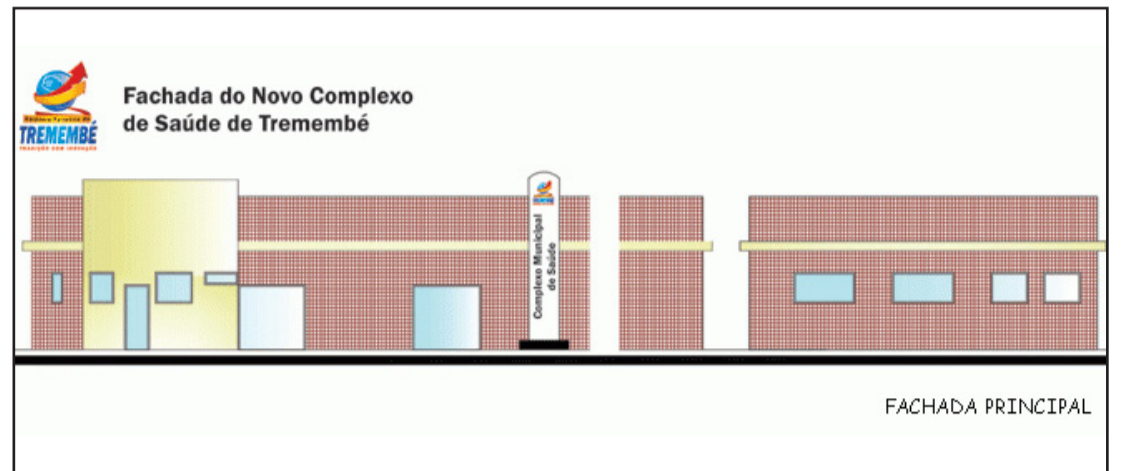

O Pronto Atendimento de Tremembé vai ser ampliado para um terreno anexo. As obras se estenderão à atual estrutura, que será reformada. O Governo do Estado disponibilizou R\$ 800.000 e a Prefeitura mais R\$150.000 para as obras. Essa liberação só foi possível graças a um pedido feito pelo prefeito Marcelo Vaqueli ao Governador Geraldo Alckmin em sua visita a cidade. O novo “Complexo Municipal de Saúde de Tremembé”, como será chamado, vai passar de 07 para 21 leitos e terá um Centro de Diagnóstico que oferecerá

várias especialidades médicas como: eletrocardiograma, ultrassonografia, fisioterapia, oftalmologia, endoscopia digestiva, sala de recuperação, banheiros adaptados, sala de espera climatizada e ambientada, maior número de vagas para estacionamento. Serão salas projetadas para acolher com dignidade os pacientes e seus familiares. A área será ampliada em 444 m² e o Complexo Municipal de Saúde de Tremembé passará a 1.064 m² de área construída. O processo licitatório está marcado para o final de março e a obra

tem prazo de 18 meses para ser realizada. O secretário de Saúde José Márcio considera as obras um avanço para a situação da saúde pública na cidade. “A partir da ampliação do P.A., Tremembé poderá oferecer um atendimento mais eficiente e digno, capaz de solucionar a demanda por pronto atendimento na cidade”. Atualmente o P.A. realiza cerca de 6.500 atendimentos por mês, com a ampliação os pacientes terão mais conforto e comodidade em suas consultas e internações.

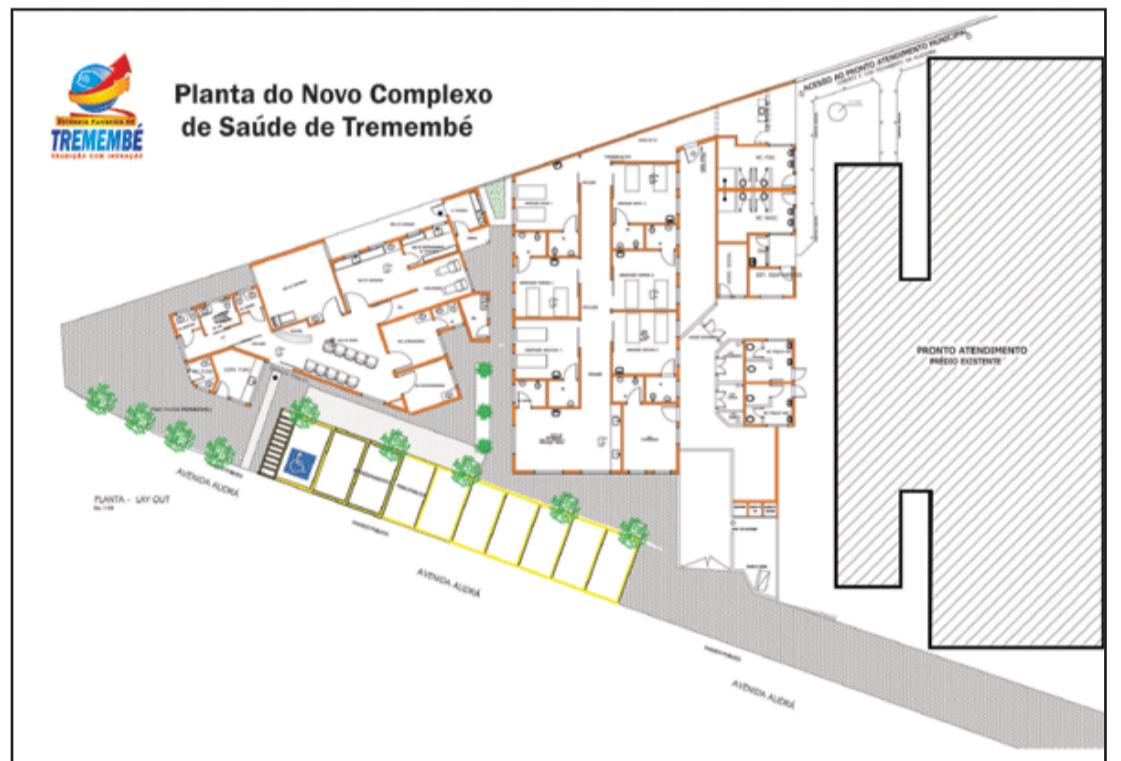

Programa Mais Emprego oferece 24.276 vagas

O programa Emprega São Paulo/Mais Emprego oferece nesta semana 24.276 oportunidades em todo o Estado de São Paulo. Entre as mais ofertadas estão às vagas para operador de telemarketing, auxiliar de linha de produção, carregador, garçom, vendedor de eletrodoméstico, atendente, operador de caixa e vendedor. O programa é uma agência de empregos pública e gratuita gerenciada pela Secretaria do Emprego e Relações

do Trabalho (SERT), em parceria com o Ministério do Trabalho e Emprego (TEM). Para ter acesso às vagas e aos programas de qualificação da SERT, basta acessar o site www.empregasaopaulo.sp.gov.br, criar login, senha e informar os dados solicitados. Outra opção é comparecer a um Posto de Atendimento ao Trabalhador (PAT) com RG, CPF, PIS e Carteira de Trabalho. Aprendiz Paulista Programa coordenado

pela SERT, para promover a vivência e inserir os alunos dos cursos técnicos do Centro Paula Souza (ETECs) no mercado de trabalho, divulgando, nessa semana, 194 vagas. Entre os destaques estão 06 vagas para o curso de secretariado do centro de São Paulo, 03 para o curso de segurança do trabalho na Zona Sul, 02 para o curso de logística no Centro e 03 vagas para o curso de administração na Zona Oeste da Capital.

Vôlei de Taubaté vence e escapa do rebaixamento na Superliga

O time de vôlei de Taubaté (FUNVIC/Taubaté) encerrou sua participação na Superliga 2013/2014 com uma vitória sobre o Vivo/Minas na noite da última quarta-feira, no ginásio do Abaeté, e escapou do rebaixamento da competição. A partida terminou em 3 sets

a 1, com parciais de 21-17, 21-14, 10-21, 21-17. O destaque ficou para o central Tiago Barth, com 12 pontos anotados, seguido de Sergio Felix e Leandro com 11 e 10 pontos, respectivamente. Os jogadores e comissão técnica dizem es-

tar satisfeitos por terem conseguido uma reação e garantir a equipe na elite do vôlei brasileiro na próxima temporada. O FUNVIC/Taubaté termina sua participação na Superliga 2013/2014 com 21 pontos somados e na 10ª posição.



MISCELÂNEA

Curiosidades

Plebiscito e referendo são formas de consulta ao povo. Plebiscito (plebs = povo e seim = decisão, decreto) e referendo são duas formas diretas de consulta para saber se um povo aprova ou rejeita certas decisões de seu governo. O plebiscito consulta o eleitor antes da decisão ser tomada, o referendo depois.

Não é segredo para ninguém que a atividade física, em qualquer idade é muito importante para a saúde. Além de fortalecer o corpo e dar energia, ela realiza alterações químicas no cérebro que causam felicidade e satisfação. Na terceira idade, fazer exercícios se torna ainda mais necessário. Isso porque o organismo está em constante alteração e trabalhar o corpo e a mente pode auxiliar no combate a diversas doenças e, principalmente, no combate as dores crônicas, tão comuns nessa faixa etária. Faça caminhada, pratique hidroterapia e, sempre que possível, exercitar-se ao ar livre. A diferença será notada logo nos primeiros dias. Lembre-se, porém, de procurar seu médico antes de iniciar qualquer tipo de exercício físico. Cada pessoa tem ritmo e disposição diferentes, portanto, precisa de orientação pessoal.

Todo alimento orgânico é muito mais que um produto sem resíduos agrotóxicos. Além de serem mais ricos em minerais e nutrientes, os orgânicos são resultados de um sistema de produção agrícola que busca incentivar a conservação do solo e dos demais recursos naturais a longo prazo, reduzindo a poluição. As técnicas de produção orgânica são também destinadas a manter a qualidade nutricional, o sabor, o odor e a textura originais do alimento, incluindo seu aspecto natural. Ao optarem por produtos orgânicos, os consumidores estarão adotando uma dieta mais rica, saudável e saborosa. Apesar de muitas pessoas relacionarem os orgânicos a alimentos fracos e in natura, há opções industrializadas para quem tem pouco tempo para se dedicar ao preparo de suas refeições, mas sem deixar de levar o prazer da boa mesa e um estilo de vida mais saudável.

Humor

Vá entender por que as mulheres amam os gatos! Eles são independentes, não obedecem quando são chamados, gostam de passar as noites fora de casa e em casa ficam dormindo, sem querer que os incomodem. Assim, como é possível que as mulheres apreciem nos gatos todo comportamento que detestam nos homens!

Corrigindo velhos ditados populares

A esperança e a sogra são as últimas que morrem.

Alegria de pobre nunca existe.

Antes tarde do que mais tarde.

Depois da tempestade vêm as enchentes.

Devagar nunca se chega.

Em casa de ferreiro só tem ferro.

Em terra de cego quem tem um olho é caolho.

Gato escaldado morre.

Há males que vem prá ferrar tudo mesmo.

Os últimos serão os desclassificados.

Quando um não quer o outro insiste.

Quem cedo madruga fica com sono durante o dia todo.

Quem com ferro fere não sabe como dói.

Quem dá aos pobres tem que criar os filhos sozinha.

Quem espera sempre fica de saco cheio.

Quem ri por último é retardado.

Quem tem boca fala, quem vai à Roma é quem tem grana.

Se Maomé não vai à montanha é porque ele mudou prá praia.

Mensagens

Mahatma Gandhi provou que “a roupa não faz o homem”. Só usava uma tanga a fim de se identificar com as massas simples da Índia. Certa vez chegou assim vestido numa festa dada pelo governador inglês. Os criados não o deixaram entrar. Voltou para casa e enviou um pacote ao governador, por um mensageiro. Continha um terno. O governador ligou para a casa dele e lhe perguntou o significado do embrulho. O grande homem respondeu.

- Fui convidado para a sua festa, mas não me permitiram entrar por causa da minha roupa. Se é a roupa que vale, eu lhe envie o meu terno.

Conta a lenda que um velho sábio, tido como um mestre da paciência, era capaz de derrotar qualquer adversário. Certa tarde, um homem conhecido por sua total falta de escrúpulos apareceu com a intenção de desafiar o mestre da paciência. O velho aceitou o desafio e o homem começou a insultá-lo. Chegou a jogar algumas pedras em sua direção, cuspiu no sábio e gritou-lhe todos os tipos de insultos. Durante horas, fez de tudo para provocá-lo, mas o velho permaneceu impassível. No fim da tarde, já exausto e humilhado, o homem se deu por vencido e retirou-se. Impressionados, os alunos quiseram saber como o mestre pudera suportar tanta indignidade. O mestre perguntou: - Se alguém vem até você com um presente e você não o aceita, a quem pertence o presente?

- A quem tentou entregá-lo. Respondeu um dos discípulos.

- Exatamente. O mesmo vale para a inveja, a raiva e os insultos. Quando eles não são aceitos, continuam pertencendo a quem os trazia consigo.

Sua paz interior depende exclusivamente de você. As pessoas não podem lhe tirar a calma. Só se você permitir.

Pensamentos

Se não pudeses se destacar pelo talento, vença pelos esforços.

Quem olha para fora sonha, quem olha para dentro desperta.

Não existe ninguém igual a você, Deus quis você a única.

Em tudo que a natureza opera, ela nada faz bruscamente.

A realidade se forma em volta de comportamentos.

Todo mundo é capaz de dominar uma dor, exceto quem a sente.

Há muitas razões para duvidar e uma só para crer.

Para fazer fogo são necessárias apenas duas pedras.

Não se aprende bem senão pela experiência.

Cada golpe que a nossa ira dá acaba nos atingindo.

Devemos às paixões, talvez os maiores dons do espírito.

A palavra é a alavanca do mundo, mas é o amor quem o sustenta.

Guarde em seus ouvidos somente palavras de amor e não de ódio.

Um homem prudente vale mais do que dois valentes.

Felizes são aqueles que concordam com a opinião de todos.

Quem não vivi para servir, não serve para viver.

O tempo destrói tudo aquilo que ele não ajudou a construir.

Há quem passe pelo bosque e só veja lenha para fogueira.

EDP reforça plantão técnico para o carnaval no Vale e Litoral Norte

Distribuidora também dá dicas de segurança para os foliões. O carnaval, uma das festas mais comemoradas no País, está para começar. Pensando na segurança dos foliões e com objetivo de garantir o fornecimento de energia com qualidade durante o feriado, a EDP Bandeirante, distribuidora de energia elétrica do Grupo EDP, realiza a Operação Carnaval 2014. Entre as ações planejadas estão o reforço na quantidade de equipes e o posicionamento estratégico para o rápido atendimento em caso de ocorrências. A preparação para a folia começa muito antes do início dos festejos, com a organização de um plano especial de atendimento, que inclui manutenção preventiva e melhorias na rede com foco nos locais que recebem grande volume de pessoas nessa época do ano, como des-

files e blocos de rua. Na região do Vale do Paraíba e Litoral Norte, cidades como Caçapava, Caraguatuba, Guaratinguetá, Jambeiro, Lorena e Potim terão locais de grandes celebrações durante o carnaval e, por conta disso, receberão atenção especial. Para um feriado ainda mais seguro, a EDP Bandeirante dá dicas importantes que ajudam a evitar acidentes, além de garantir a energia durante toda a festa: Não utilizar os postes da EDP Bandeirante para fixar ornamentações. Observar a existência da rede elétrica e não tocá-la. Não fazer ligações clandestinas ou “gatos”, pois aumentam o risco de acidentes com a rede elétrica. Não instalar nenhum enfeite próximo à rede elétrica. Nunca lançar artefatos (serpentinhas, confetes, entre outros) na rede elétrica, sejam metálicos ou não.

No caso do uso de trios elétricos em vias públicas, observar se no trajeto não há travessia de cabos da rede elétrica que possam causar acidentes. Caso haja fiação no percurso, avisar a Distribuidora com antecedência, para o trabalho de afastamento de rede. Alguns objetos, como serpentinhas metálicas, se jogados contra a rede elétrica podem romper fios e cabos e causar acidentes. Todas as instalações da rede elétrica, tais como, transformadores e cabos, energizados ou não, constituem patrimônio da Distribuidora e somente profissionais autorizados pela Empresa podem manuseá-los. Em caso de incidentes, a Concessionária solicita que os clientes comuniquem imediatamente o ocorrido à Central de Atendimento por meio do 0800 721 0123, com ligação gratuita e atendimento 24 horas.

Carnaval 2014 em Ilhabela spray de espuma e consumo em recipientes de vidro serão proibidos

O Carnaval está chegando e foliões de Ilhabela devem se atentar para algumas proibições durante os cinco dias de festa no arquipélago. Segundo o Decreto nº 3.801 de 19 de fevereiro de 2014, durante o Carnaval, de 28 de fevereiro a 4 de março, será proibido o uso de spray de espuma e o consumo em recipientes descartáveis de vidro. Vale a proibição no trecho da Avenida Dona

Germana até o término da Avenida Força Expedicionária Brasileira, na Vila, incluindo as ruas do Centro Histórico. Com o objetivo de reforçar a segurança na região durante os dias de folia, o documento ainda explica que a fiscalização poderá apreender o produto em caso de descumprimento da lei. Também é proibida a venda de bebidas alcoólicas para menores de 18 anos (Lei Estadual 14.592/11).

Mesas e cadeiras. Outra proibição importante é com colocação de mesas e cadeiras nas vias do Centro Histórico, na Vila. O comerciante deverá retirar o material das calçadas a partir das 19h em todos os dias de Carnaval, de 28 de fevereiro a 4 de março. Em caso de descumprimento do decreto 3.802 de 19 de fevereiro de 2014, o comerciante será multado e terá as mesas e cadeiras apreendidas.



EXPEDIENTE

Jornal Diário
A Gazeta dos Municípios

Editada por Editora Flor do Vale Jornalismo Comunicação e Promoção Ltda.
CNPJ: 61.661.328/0001-43
Rua dos Lírios, 171 - Flor do Vale - Tremembé - SP
Tel. (0xx12) 3672-2257
Fax (0xx12) 3672-4831
CEP 12120-000
E-mail: editoraflordovale@terra.com.br
Registro no INPI 81717790
Impresso em 28/02/2014.
Diretor responsável pela publicação: Daniel Domingues Ribeiro PRT 004860
Diretora Comercial: Dolores Russo
Editoração Eletrônica e Impressão: Pré Impressão Gráfica - SP - Capital.
Representante em São Paulo. REVESP Representações Ltda.
Alameda dos Jurupes, 455
Conj. 46 - São Paulo -CEP 04088-001
Filiado a ADJORJ Associação dos Jornais do Interior.
Sistema de distribuição dirigida.
Matérias pagas ou autografadas, não representam necessariamente a opinião deste jornal.

Atenção: Este jornal é distribuído à todas as Prefeituras e Câmaras Municipais do Vale do Paraíba, Litoral Norte e Região Serrana, além de vários órgãos Federais, Estaduais e Municipais.
Aviso: Não existe falta de jornais para demanda diariamente. Edições atuais e de arquivos estão sempre a disposição no endereço: Rua dos Lírios nº 171, Bairro: Flor do Vale, Tremembé-SP, onde poderão ser retiradas.

POSTOS DE DISTRIBUIÇÃO

CAÇAPAVA: Na banca da Praça das Bandeiras e outras da cidade.
CAMPOS DO JORDÃO: Bancas de Jornais da Av. Abernassia.
CARAGUATUBA: Salles Jornais e Revistas - Rua Aluno Arantes.
CUNHA: Banca da Várzea - Rua Augusta Galvao de França (Ao lado do campo de futebol).
JAMBEIRO: Papelaria Bangalo - Praça Almeida Gil, 19 - Centro.
LAGOINHA: Parada Obrigatória - Praça Pedro Alves Ferreira,65.
MONTEIRO LOBATO: Banca do Lu - Praça Com. Freire.
NATIVIDADE DA SERRA: Banca Nossa Senhora de Natividade e Panificadora Pão Zico - Rua Lírio da Serra.
PARAIBUNA: Praça Antonio Carvalho, 100 - Banca canto das Letras.
PINDAMONHANGABA: Distribuidora de Jornais e Rev. Rua Dep. César Claro 218.
REDENÇÃO DA SERRA: Banca de Redenção Av. 7 de setembro, 258.
SANTA BRANCA: Banca da Roberta - Rua José Joaquim Nogueira.
Tel.: (12) 3972-0622
SANTO ANTÔNIO DO PINHAL: Na banca de jornal da cidade (Estação rodoviária).
SÃO BENTO DO SAPUCAÍ: Na panificadora Santo Pão - Av. Dr. Rubião Junior, 330 - Centro.
SÃO LUIS DO PARAITINGA: Banca da Cidade e comércio local.
TAUBATÉ: Banca da Praça. Praça Dom Epaminondas Tel.: (12)3632-1808
TREMEMBÉ: Nas bancas de jornais da cidade.
UBATUBA: Nas bancas de jornais: Av Iperoiogue e no Itaguá.

AVISO DE HOMOLOGAÇÃO/ ADJUDICAÇÃO DO PROCESSO Nº01/2014 - CONVITE Nº 01/2014

A Prefeitura do Município de Redenção da Serra comunica aos interessados a homologação/ adjudicação do processo licitatório em epígrafe nesta data, cujo objeto é a aquisição de Material de Escritório e Escolar, para uso de diversas secretarias do Município, para a empresa PAPELARIA IRACEMA TAUBATÉ Ltda EPP, CNPJ/MF nº. 52.099.512/0001-50, perfazendo-se o valor total de R\$ 77.149,40 (Setenta e sete mil e cento e quarenta e nove reais e quarenta centavos); consoante discriminado no objeto do referido certame licitatório no dia 25 de fevereiro de 2014. Redenção da Serra, 28 de fevereiro de 2014. Benedito Manoel de Moraes – Prefeito Municipal.

EXTRATO DE CONTRATO

PROCESSO Nº01/2014 - CONVITE Nº 01/2014

CONTRATANTE: Município de Redenção da Serra

VIGÊNCIA: 28/02/2014 à 31/12/2014

CONTRATADO: Papelaria Iracema Taubaté Ltda EPP

VALOR: R\$ 77.149,40 (Setenta e sete mil e cento e quarenta e nove reais e quarenta centavos)

Redenção da Serra, 28 de fevereiro de 2014. Benedito Manoel de Moraes – Prefeito Municipal.

Tachas refletivas melhoram à sinalização viária da cidade de Paraibuna

Paraibuna conquistou um importante aliado para a segurança no trânsito: a colocação de tachas refletivas – conhecidas como “olho de gato” – que foram instaladas desde a entrada da cidade, no Bairro Bela Vista, passando pela Av. São José, Rua Cel. Martins, Av. Dr. Carlos Guimarães (Beira Rio),

Rua Major Soares e Av. Benedito Nogueira Santos, na saída para a Rodovia dos Tamoios, próxima ao Bairro Caracol. O serviço foi executado pelo Departamento de Estradas de Rodagem (DER), após solicitação da Prefeitura. O DER também chegou a realizar, em 2013, a pintura das principais

ruas e avenidas da cidade. Segundo o Governo Municipal, essa parceria com o Governo do Estado, por intermédio do DER, tem por objetivo melhorar a sinalização das vias públicas e oferecer um trânsito mais seguro aos paraibunenses e visitantes, contribuindo para diminuir os riscos de acidentes.

Taubaté realiza campanha de vacinação de prevenção ao HPV

A partir do dia 10 de março a Prefeitura Municipal de Taubaté realiza a campanha de vacinação contra o HPV. Neste primeiro ano a população alvo serão as adolescentes do sexo feminino com idade de 11,12 e 13 anos. Depois disso a vacina continuará disponível nos postos de vacinação de maneira rotineira para as meninas que tiverem a idade contemplada. Nos próximos anos serão incluídas, progressivamente, meninas de outras faixas etárias. A vacina será feita por via intramuscular em 3 doses, sendo a primeira dose aplicada quando a menina atingir a faixa etária adequada e os reforços 6 meses depois e a terceira dose 60 meses (5 anos) após a primeira dose. A introdução do medicamento no calendário vacinal visa contribuir para a redução dos casos de câncer de colo de útero e das verrugas genitais. A vacina que será utilizada no Brasil é a quadrivalente Recombinante, que confere proteção con-

tra os tipos de Vírus 6, 11, 16 e 18, sendo sua eficácia de 98% para prevenção de câncer de colo de útero e 100% para verrugas genitais. A vacina é uma forma muito eficiente de proteção e deve ser aplicada antes de uma possível exposição ao vírus para oferecer toda defesa possível. Por isso é importante a aplicação antes do início da vida sexual e, portanto, antes de haver chance de exposição ao vírus HPV genital. É primordial que os pais ou responsáveis levem suas filhas para receber essa importante forma de prevenção de doenças graves. A campanha de vacinação contra HPV ocorrerá no período de 10 de março a 10 de abril de 2014 e será realizada em todos os postos com sala de vacinas no horário das 08h às 11h e das 13h às 16h. Os postos que realizarão a vacina contra HPV são: Três Marias 1, Três Marias 2, São Pedro, Bosque da Saúde, São João, Marlene Miranda, Belém,

Baronesa, Independência, Bonfim, Santa Teresa, Quiririm, Aeroporto, Esplanada, Mourisco, Vila Marli, Santa Isabel, Jaraguá, Gurilandia, Ana Rosa, São Carlos, PAMO Central e Registro. HPV (Vírus do Papiloma Humano) - é um vírus que causa uma doença que se demonstra pelo aparecimento de verrugas e que pode, além disso, ser causador de câncer. Existem vários tipos de HPV, mas aquele que será prevenido pela vacina que vai ser iniciada no sistema público é o vírus que ataca a região genital e que é transmitido por relações sexuais de maneira bastante fácil. O câncer do colo uterino é uma doença mais frequente entre as mulheres, após o câncer de mama e de intestino. Deve-se destacar que, além de ser importante causa de adoecimento feminino, é também a quarta causa de morte por câncer entre mulheres brasileiras, atrás do câncer de mama, pulmão e intestino.

Irmandade de Taubaté promove dia de folia para melhor idade

A turma da melhor idade está pronta para brincar o Carnaval 2014 na Irmandade de Misericórdia de Taubaté nesta sexta-feira, dia 28. Os idosos terão uma tarde inteira de muita festa, embalados ao som das tradicionais marchinhas

e ritmos carnavalescos. Animados, os foliões prometem levar as melhores fantasias para cair na brincadeira. A entidade já está em clima de Carnaval para receber seus alunos e enfeitou todo o salão com a temática da festa. O evento começa a par-

tir das 14h e é direcionado somente aos alunos e à equipe da Irmandade. Os interessados em conhecer mais sobre as atividades promovidas pela entidade devem procurar a secretaria do local. Mais informações pelo telefone (12) 3632 4423.

PAT de Taubaté oferece ofertas de trabalho

O PAT (Posto de Atendimento ao Trabalhador) de Taubaté está disponibilizando excelentes ofertas de trabalho nas mais diversas áreas. Uma multinacional está com vaga aberta para ajudante de cozinha, com contratação imediata. Também existe outras opções de vagas, entre elas para doméstica, recepcionista, camareira de hotel, auxiliar de limpeza, gar-

çom, atendente de balcão, técnico em manutenção industrial, motorista de caminhão guindaste, carpinteiro de obras, armador de ferragens na construção civil, operador de telemarketing, técnico em manutenção eletrônica, auxiliar de faturamento, serralheiro, ajudante de carga e descarga, pedreiro, servente de pedreiro, e manicure. Para concorrer a essas

vagas, os interessados devem procurar o PAT e apresentar os seguintes documentos: RG, CPF, comprovante de endereço, Carteira de Trabalho e número do PIS. O endereço do PAT é Praça Coronel Vitoriano, 1 - Centro. O telefone de contato é o (12) 3621-3334 e o horário de atendimento é de segunda a sexta-feira, das 8h às 17h.

Trabalhadores recebem apoio da Prefeitura de Taubaté para recolocação no mercado de trabalho

A Prefeitura de Taubaté recebeu na última quarta-feira, dia 26, um grupo de funcionários da Vidroline. A empresa, que está instalada no Distrito Industrial do Piracangaguá e produz vidros para box de banheiro e para construção civil, está com as atividades suspensas desde o dia 20 de janeiro 2014. O interesse de alguns funcionários em pleitear alternativas para recolocação no mercado de trabalho foi a motivação da reunião. Durante o encontro, agentes do Balcão de Empregos e do PAT (Posto de Atendimento ao Trabalhador) orientaram os traba-

lhadores a fazer o cadastro para que possam ser encaminhados às empresas que requisitam profissionais com esse perfil profissional. Além disso, na próxima sexta-feira, dia 28 às 8 h, haverá uma palestra no Centro Cultural sobre orientação de como se comportar numa entrevista e dicas importantes para a elaboração de currículo para que possam conseguir um novo emprego. A reunião foi conduzida pelo vice-prefeito, que falou sobre a importância dos trabalhadores se qualificarem para o mercado de trabalho e apresentou os mais diversos cursos

profissionalizantes oferecidos pela prefeitura em parceria com o SENAI. Os participantes puderam escolher entre os cursos de: Inspetor de Qualidade, Almozarife, Assistente de Departamento Pessoal, Traçado de Caldeiraria e Programador de Produção. Os trabalhadores ficaram satisfeitos com o resultado da reunião e muitos deles já se inscreveram para frequentar os cursos profissionalizantes, que é oferecido gratuitamente. A expectativa é de que todos assistam a palestra e sejam absorvidos pelas vagas de trabalho oferecidas pelo PAT e Balcão de Empregos.

Uso incorreto de aparelhos ortodônticos podem causar sérios problemas à saúde bucal

Tratamento deve ser feito sob a orientação de um cirurgião-dentista. Conheça os diversos tipos de aparelhos e para que serve cada um. Os aparelhos ortodônticos viraram moda entre os adolescentes, tanto que no centro de São Paulo eles são oferecidos no meio da rua. O tratamento é falso e é usado por jovens como um acessório e são colocados por eles mesmo ou por pessoas que não têm nenhum conhecimento de Ortodontia. Os aparelhos são vendidos sem fiscalização nenhuma nas ruas do comércio popular. O material, que deveria estar somente nos consultórios odontológicos, ganhou as ruas e está gerando preocupação da classe odontológica. O que muitos desses jovens não sabem é que o uso incorreto desses

“acessórios” pode gerar sérios problemas à saúde bucal, “como problemas nas gengivas e na mastigação, perda óssea e até queda de dentes”, explica o cirurgião-dentista Pedro Benatti, especialista em Ortodontia e Ortopedia pela Universidade de São Paulo (USP), da Benatti Odontologia. Segundo o cirurgião-dentista, para usar um aparelho ortodôntico é preciso, realmente, ter alguma incorreção bucal. “Não é simplesmente usar por moda, mas por necessidade, para ter saúde bucal. Os riscos são muito sérios para um adolescente usar isso só por moda. Cada aparelho atende a uma necessidade”, explica. Pedro Benatti explica que os dentes não devem ser apenas alinhados e corrigidos, mas combinar naturalmente com a face. “Por isso, o tratamento ortodôn-

tico pode muitas vezes não se restringir apenas ao uso de um tipo de aparelho. Ele pode ir além do uso do aparelho fixo. De acordo com os novos estudos de Ortodontia, o objetivo é ir além da correção dentária. Ele deve contemplar resultados faciais como proporção entre o terço médio e inferior da face, harmonia entre altura e largura da face, a relação e a proporção entre os lábios superior e inferior, a curvatura que eles apresentam, e outros diversos fatores. Por tudo isso é muito importante um especialista”, diz. Cabe ao ortodontista uma avaliação completa, não somente dentária do paciente, mas de toda sua face, levando em conta a variação individual de cada pessoa. Sendo assim, diferentes tipos de aparelhos são indicados para diferentes problemas.

**DENGUE
AQUI NÃO**

Vamos juntos combater a dengue



Pindamonhangaba Alça de acesso ao bairro das Campinas recebe guias e sarjetas



As obras para a construção da alça de acesso do bairro das Campinas à rodovia Presidente Dutra estão em fase de construção de guias e sarjetas. O local recebeu limpeza vegetal, terraplanagem e nivelamento de solo. De acordo com informações da Secretaria de Obras, essa é uma obra de grande porte, que abrange área total de 12.415,48 m². Junto com as guias

e sarjetas, o ponto está recebendo uma passagem de águas pluviais que ficará sob a nova via. Além de duas pistas, a obra total contempla guias, sarjetas, calçadas, ciclovias e canteiros centrais. A rotatória já existente será ampliada, para atender as novas dimensões da estrada. Segundo informações da Secretaria de Obras, está sendo realizado o levantamento para a constru-

ção de mais uma rotatória no final da obra, ligando a alça à estrada perpendicular existente no local e que leva à Dutra. Além dessa, a Secretaria está iniciando o estudo para a construção de outra rotatória na ligação entre o Cidade Nova e o viaduto das Campinas. Essas complementações no projeto possibilitarão encaixes para garantir a segurança no tráfego naquela região.

Polícia Militar Rodoviária e Ecopistas promovem ação Álcool Zero durante carnaval



Concessionária e Polícia Militar Rodoviária trabalham juntas para conscientizar os motoristas sobre a mistura perigosa de bebida alcoólica e direção. A Ecopistas, concessionária do corredor Ayrton Senna/Carvalho Pinto, realiza dia 28 de fevereiro a terceira edição da ação Álcool Zero, que tem como objetivo alertar os motoristas sobre os riscos de dirigir após ter consumido bebidas alcoólicas. A ação acontece no posto de serviços do km 29 da rodovia Ayrton Senna, sentido interior. O atendimento será

das 09h às 16h e no dia 28, das 15h às 20h. Neste período, um oficial do policiamento rodoviário irá explicar o funcionamento do bafômetro e alertar os motoristas sobre os riscos que a mistura de álcool e volante traz à segurança viária. Além disso, o policial abordará as implicações legais as quais os condutores sob o efeito de bebidas alcoólicas estão sujeitos. Também durante a ação, colaboradores da Ecopistas darão dicas para trafegar em segurança e distribuirão etilômetros portáteis, além de mate-

riais educativos, incluindo a cartilha #Dicas de Segurança Ecorodovias. A cartilha foi desenvolvida para dar continuidade à campanha de segurança viária do Grupo Ecorodovias, que detém a Ecopistas. Em 2013, a campanha foi retomada com o slogan “Dicas Salvam Vidas”. “Nossa intenção é salvar vidas. Para isso queremos reduzir significativamente o número de acidentes nas rodovias a partir da conscientização”, explica Sidnei Torres, gerente de Atendimento ao Usuário da Ecopistas.

DERSA amplia a capacidade de pedestres na Travessia São Sebastião – Ilhabela

A DERSA – Desenvolvimento Rodoviário S/A obteve hoje, autorização da Marinha para ampliar a área destinada aos pedestres nas embarcações da Travessia São Sebastião – Ilhabela. A companhia adotará a partir de sexta-feira, 28/2, operação especial que duplicará a capacidade de pedestres

quando houver grande demanda de passageiros. A nova medida é baseada em estudo desenvolvido pela Companhia nos últimos meses, com o objetivo de priorizar os pedestres nos horários de pico, mantendo todas as condições de segurança para os usuários. Com o aumento da área de pedestres nos horá-

rios de maior demanda, as embarcações juntas terão a capacidade de transportar 2.845 pedestres ao invés de 1.260, a capacidade normal. A Companhia disponibilizará coletes, botes e boias salva-vidas em número suficiente para atender o aumento de pedestres em todas as embarcações.

CARNAVAL CAIA NA FOLIA

PINDAMONHANGABA 2014

PROGRAMAÇÃO

<p>22 DE FEVEREIRO (SÁBADO)</p> <p>PRÉ - CARNAVAL EM MOREIRA CÉSAR 15h - BLOCO DO BARBOSA e BLOCO DO CUPIM LOCAL DE SAÍDA: De frente à Caixa Econômica Federal do Terra dos Ipês II - Moreira César, sentido Vale das Acácias. 18h30 - BANDA NOTA SAMBA LOCAL: Praça Vale das Acácias</p> <p>28 DE FEVEREIRO (SEXTA-FEIRA)</p> <p>ABERTURA OFICIAL DO CARNAVAL</p> <p>ESPAÇO FOLIA (Avenida Nossa Senhora do Bonsucesso) 18h - BANDA FRENTE DE VARANDA 21h - GRES - ESTAÇÃO PRIMEIRA DE MANGUEIRA</p> <p>PRAÇA DO QUARTEL 19h - BANDA MULTIBAND SHOW 00h - BLOCO SOCÓ DA MADRUGADA Saíndo em frente à antiga Câmara Municipal - Largo São José, percorrendo as ruas da cidade.</p> <p>01 DE MARÇO (SÁBADO)</p> <p>9h - CORRIDA DAS DONDOCAS SAINDO DA RUA CAPITÃO MANOEL MONTEIRO MINÉ, CAMPO ALEGRE 10h - BLOCO DAS DONDOCAS SAINDO DA RUA CORONEL FERNANDO PRESTES (em frente ao Bar do Mineiro).</p> <p>PRAÇA DO QUARTEL 15h - MATINÊ DE MARCHINHAS COM A BANDA VALE SOM 16h - BLOCO JUCA TELES Saída com destino ao ESPAÇO FOLIA (Avenida Nossa Senhora do Bonsucesso) 18h - BANDA FRENTE DE VARANDA</p> <p>ESPAÇO FOLIA (Avenida Nossa Senhora do Bonsucesso) 19h - BANDA BALA 21h - BANDA GAROTOS DO VALE</p>	<p>DIA 02 DE MARÇO (DOMINGO)</p> <p>14h - BLOCO LOS BEUDOS SAINDO DA RUA MARECHAL DEODORO DA FONSECA, percorrendo as ruas do centro</p> <p>PRAÇA DO QUARTEL 15h - BLOCO PÉ NA COVA DE PINDA Saíndo da Praça e percorrendo as ruas do centro 15h - MATINÊ DE MARCHINHAS COM A BANDA VALE SOM 18h30 - BANDA CLAVE DE SOL</p> <p>ESPAÇO FOLIA (Avenida Nossa Senhora do Bonsucesso) 19h - BANDA MULTIBAND SHOW 21h - BANDA NOTA SAMBA</p> <p>DIA 03 DE MARÇO (SEGUNDA-FEIRA)</p> <p>PRAÇA DO QUARTEL 15h - MATINÊ DE MARCHINHAS COM A BANDA VALE SOM 16h - BLOCO DO BARBOSA SAINDO EM FRENTE À PRAÇA, com destino ESPAÇO FOLIA (Avenida Nossa Senhora do Bonsucesso) 18h30 - BANDA MULTIBAND SHOW</p> <p>ESPAÇO FOLIA (Avenida Nossa Senhora do Bonsucesso) 19h - BANDA FRENTE DE VARANDA 21h - BANDA BALA</p> <p>04 DE MARÇO (TERÇA-FEIRA)</p> <p>PRAÇA DO QUARTEL 15h - MATINÊ DE MARCHINHAS COM A BANDA VALE SOM 18h30 - BANDA CHARLES ANJO 45</p> <p>ESPAÇO FOLIA (Avenida Nossa Senhora do Bonsucesso) DESFILES DE BLOCOS CARNAVALESÇOS HORÁRIO DE CONCENTRAÇÃO DOS BLOCOS 19h - BLOCO IMPERIO DA BANANA OURO 19h15min - BLOCO NEGO LOKO 19h30 - BLOCO BOM A BEÇA COM JESUS 19h45 - BLOCO PÉ NA COVA 20h - BLOCO ESQUENTA 20h15 - BLOCO H' LERA 20h30 - BLOCO CHIQUE CHITAS 20h45 - BLOCO DOS INDEPENDENTES 21h - BLOCO AMIGOS DO CHACRINHA 21h15 - BLOCO DO CUPIM</p>
--	---

Prefeitura de Pindamonhangaba
www.pindamonhangaba.sp.gov.br

São Bento do Sapucaí Projeto Esporte para Todos tem início em 2014

PROJETO "ESPORTE PARA TODOS"

INSCRIÇÕES ABERTAS **GRATUITO**

SECRETARIA DE ESPORTES E LAZER CENTRO DE LAZER DO TRABALHADOR
DAS 8H ÀS 11H E DAS 13H ÀS 17H

<p>CAPOEIRA Terça-feira: 18h às 20:30h Quinta-feira: 18h às 20:30h Sábado: 17h às 20h</p>	<p>JUDÔ Quarta-feira: 19h às 20:30h Quinta-feira: 17h às 18:30h Sexta-feira: 17h às 20h Sábado: 15:30h às 17:30h</p>	<p>JUI-JITSU Segunda-feira: 10h às 11h e 16h às 17h Terça-feira: 19h às 20h Quinta-Feira: 19h às 20h</p>
<p>MUAY THAI Terça-feira: 10h às 11h 16h às 17h 20h às 21h Quinta-feira: 20h às 21h</p>	<p>ESCALADA INDOOR Segunda-feira: 17:30h às 20h Quarta-feira: 17:30h às 20h Sexta-Feira: 17:30h às 20:30h</p>	<p>SLACKLINE Segunda-feira: 09h às 11h e 15h às 17h Quarta-feira: 09h às 11h e 15h às 17h</p>

INFORMAÇÕES: 3971-1659

Realização:

Organização:

esportes
Associação de Esportes e Lazer

Vendedores ambulantes devem retirar credencial para trabalhar no carnaval de Taubaté

A Secretaria de Serviços Públicos realizou até o dia 27 o cadastro dos vendedores ambulantes interessados em trabalhar no Carnaval 2014, na Avenida do Povo. As credenciais devem ser retiradas na própria Secretaria, hoje 6ª feira, dia 28, a partir das 14h.

Serão autorizadas a atuação de um vendedor e um ajudante por licença expedida, que poderão comercializar alimentos e bebidas não alcoólicas. A fiscalização de posturas contará com o apoio da Polícia Militar, dos policiais da Atividade Delegada e

Guarda Civil Municipal, que garantirão segurança para uma festa tranquila aos taubateanos e visitantes. A SESEP, em colaboração à segurança e ao conforto da população, intensificou a iluminação na dispersão da Avenida com a instalação de holofotes.