

Câmara Municipal entrega diploma de Honra ao Mérito a Campeão Mundial de Jiu Jitsu de Tremembé

Por Gemima Breve Rocha

Em sessão solene em comemoração ao 119º Aniversário da Emancipação Político-Administrativa do Município, realizada na manhã de 26 de novembro, o Legislativo da Estância Turística de Tremembé, Estado de São Paulo, concedeu o título de Hora ao Mérito a Augusto Luiz (Pulga), por reconhecimento pelas conquistas de seus títulos como atleta e professor atuante na cidade a frente da equipe Pulga JJ (Jiu Jitsu). O maior título de Pulga foi Campeão Mundial CBJJE - São Paulo - SP em julho de 2015.

A sessão foi presidida pelo presidente da Câmara, vereador Adriano dos Santos, e teve convidados da mesa principal autoridades

da cidade e da região, além dos homenageados, alunos e professores que se destacaram no ano de 2015 e ilustres que receberam o Título de Cidadão Tremembeense. O diploma foi concedido por decreto legislativo proposto pelo vereador Junior Metralha.

Homenageado: Augusto (Pulga), nasceu em 07/08/1979 em Tremembé - SP, estudou na escola Manuel Cabral filho de José Luiz e Maria Nadir, casado com Gemima Ferreira Breve Rocha, 1 filho, proprietário da academia Centro de Lutas Tremembé, Equipe Pulga Jiu Jitsu.

Começou a treinar jiu jitsu em 1998, pegou a faixa azul em 1999, faixa roxa em 2001, marrom em 2004 e a preta em 2006 na cidade de São Paulo, ainda no ano de 2015 pega o terceiro grau na faixa preta.

Principais títulos na faixa preta.

- 2012
Campeão no peso e segundo colocado no absoluto Desafio de Jiu jitsui - Cambuí - MG
- 2013
Campeão Brasileiro de jiu jitsu Sudeste - São Lourenço - MG
Campeão na categoria e terceiro colocado no absoluto - Cambuí - MG
Copa Vale - campeão em Lorena - SP; campeão em Campos do Jordão - SP
- 2014
Campeão na categoria e segundo no absoluto - Cambuí - MG
Campeão na categoria - Lambari - MG
Copa Vale - campeão Lorena - SP, São Jose dos Campos - SP
Campeão na categoria Tojj Tremembé - SP
Segundo colocado Open Talent São Paulo - SP
Terceiro colocado no Mundial - São Paulo - SP CBJJE
Campeão São Paulo Open - São Paulo - SP
- 2015
Terceiro colocado na categoria - Rezende - RJ
Campeão na categoria - Caxambu - MG
Campeão Mundial CBJJE - São Paulo - SP

Principais títulos da Equipe Pulga JJ

- 2013
Campeã Copa Vale
Campeã Copa Okinawa de jiu jitsu Minas Gerais
- 2014
Bicampeã Copa Okinawa Minas Gerais
Campeã TOJJ Tremembé - SP
Terceiro colocado Copa Eletrônica de jiu jitsu Lambari - MG
Bicampeã Copa Vale



Desafio das Serras reúne mais de 600 atletas neste fim de semana em Ubatuba



Estrangeiros e brasileiros estão inscritos para a corrida de aventura e movimentam diferentes setores da economia local nas próximas 48 horas. Com apoio da Prefeitura de Ubatuba, o Desafio das Serras acontece neste fim de semana em Ubatuba e conta com percursos de 40 e 80 km, feito em duplas ou solo. De acordo com a organização, mais de 600 atletas estrangeiros e brasileiros estão inscritos para as disputas e vão movimentar diferentes setores da economia local nas próximas 48 horas. A largada está prevista para às 9hs na praia do Ubatumirim e segue em direção à Base Cambucá do Núcleo Picinguaba. O destino é o alto da Serra do Mar, na base do Núcleo Cunha, ambas inseridas no Parque Estadual. Pela primeira vez, a prova acontece na Serra do Mar e se resume a uma competição de velocidade disputada em ambiente montanhoso, onde os participantes têm dois dias para percorrer em menor tempo diferentes tipos de terreno. Segundo o diretor de prova, Luiz Gambá, o objetivo é tirar as pessoas do meio das ruas, da poluição, dos parques urbanos e das esteiras. “Queremos que os atletas experimentem terrenos diferentes como campo, mata, terra batida, trilhas de gado e com vegetação, sentido o ar puro das montanhas”, afirma Gambá. A prova habilita o atleta a pontuar para o Ultra Train do Mont Blanc, evento equivalente a Copa do Mundo de corrida de montanha, realizado em agosto de 2016 na França. No estado de São Paulo, o Desafio das Serras é a única prova que fornece pontuação para o evento, fato que atrai atletas de ponta de toda a região. “Outro ponto importante é que a trilha será for-

matada como roteiro de travessia, unindo diferentes bases do parque. Com isso, Ubatuba ganha mais um roteiro de trekking de alta performance, como já são as trilhas do Corisco e do Corcovado”, destaca Claudinei Bernardes, diretor da Setur. Presidente da Comtur e secretário municipal de Turismo, José Lindolfo Candinho comemora o grande número de eventos de aventura neste ano em Ubatuba e destaca o quanto essas corridas atraem público para a cidade. “Esse ano foi ímpar para Ubatuba. Tivemos grandes eventos esportivos, ele movimentaram os diferentes setores econômicos e tiveram todo apoio da nossa gestão, inclusive na baixa temporada. Fico muito feliz em fechar o ano com essa grande corrida, que consolida cada vez mais a cidade como referência para este tipo de evento”, afirma Candinho.

Redenção da Serra GOVERNO MUNICIPAL

2º BIL

Convida a todos para evento do
**2º BATALHÃO DE INFANTARIA LEVE
SÃO VICENTE - SP**

30 de novembro, das 08h às 16h30

Venha participar das atividades de Ação Cívica Social em Redenção da Serra

- => Abertura: Recepção, boas vindas e orientações sobre a atividade de Ação Social;
- => Pista de cordas: (Fossa baiana e três pontes de três cordas) **Para as crianças;**
- => Passeio de viatura (01 caminhão 5 toneladas) **Para as crianças;**
- => Palestras e vídeos sobre o Exército Brasileiro (atividade, concursos, ações do 2º Bil) **Para o público em geral;**
- => Atendimento médico (aferição de pressão, teste de glicemia, auscultação e orientações sobre medidas preventivas à saúde);
- => Atendimento dentário (verificação da saúde bucal, palestras sobre escovação, distribuição de escova, fio dental e creme dental)
- => Exposição de material militar;

Tenente Cortez
2º Batalhão de Infantaria Leve
Seção de Comunicação Social

A Gazeta dos Municípios
Tudo o que você lê aqui!
Você encontra em:
www.agazetadosmunicipios.com
Contato: (12) 3672-2257

Tremembé mora no meu

TREMEMBÉ

www.tremembeonline.com.br

Simplex Doméstico último dia para pagar guia, veja como fazer

Já estão valendo as últimas mudanças relativas a Lei das Domésticas e o Simplex Doméstico, entretanto, o Governo Federal prorrogou até o dia 30 desse mês o pagamento de tributos relativos ao recolhimento desses trabalhadores. Depois de uma série de problemas e erros no sistema do eSocial, que foi criado para que os patrões possam emitir a guia de tributos relativa aos seus empregados domésticos agora tudo está funcionando para o pagamento referente ao mês, de outubro, lembrando que no dia 7 deverão ser pagos os valores referentes ao mês de novembro. “Ainda estão sendo feitos ajustes no sistema, pois são grandes as dificuldades. Recentemente foram informadas as mudanças possibilitarão a realização do desligamento dos empregados, o cálculo das verbas rescisórias e a impressão da guia para o pagamento dos tributos relativos ao 13º salário. Vamos ver se não ocorrerão outras demandas”, comenta o diretor executivo da Confirp Consultoria Contábil, Richard Domingos. **F G T S** Uma questão que ainda ocasiona dúvidas é como se dará o recolhimento do Fundo de Garantia por Tempo de Serviço (FGTS), desses profissionais. Isso por que apenas recentemente a Caixa Econômica Federal estabeleceu os procedimentos para o recolhimento. “É importante informar que o contribuinte que não recolhe esse valor não deve entrar em pânico, pois ele ainda está dentro do prazo, lembrando que deverá ser feito por meio do Documento de Arrecadação e-Social (DAE), até o dia 7 do mês seguinte aos fatos geradores. O recolhimento será efetuado em conjunto com

o pagamento dos demais tributos, contribuições devidas pelo empregador doméstico, que fazem parte do Simplex Doméstico”, explica o diretor executivo do Confirp em Casa, Richard Domingos. Lembrando que a transmissão das informações também será efetuada pelo sistema do e-Social e que os depósitos mensais do FGTS dos empregados domésticos incluem a remuneração do 13º salário correspondente à gratificação de natal. Outro ponto relevante é que os empregadores que faziam recolhimento do FGTS de período anterior à obrigatoriedade, mas que suspenderam, deverão realizá-los através da GRF Internet Doméstico, disponível no portal e-Social ou via aplicativo SEFIP. Recolhimento Rescisório do FGTS dos Domésticos Nas rescisões ocorridas a partir de 01 de novembro de 2015, com recolhimento em DAE, serão aplicadas as regras do recolhimento do FGTS. O prazo para arrecadação dos valores rescisórios será: a) no 1º dia útil imediatamente posterior à data do efetivo desligamento, se o aviso prévio for trabalhado; b) até o 10º dia corrido a contar do dia imediatamente posterior ao desligamento, se o aviso prévio for indenizado e ausência/dispensa de aviso prévio. Entenda o que é o Simplex Doméstico O Simplex Doméstico é o regime unificado de pagamento de tributos, contribuições e demais encargos do empregador doméstico. A inscrição do patrão e a entrada única de dados cadastrais e de informações trabalhistas, previdenciárias e fiscais se dará mediante registro no Portal do eSocial, que disponibilizará aplicativo para geração exclusi-

va do DAE (Documento de Arrecadação e-Social). “Esse sistema será um facilitador na vida dos patrões, pois nele estarão todos os tributos a serem pagos pelos trabalhadores, como é o caso do FGTS do empregado doméstico. Também será proporcionado redução de alíquotas de 12% para 8% em relação aos trabalhadores de outros ramos de atividade”, explica o diretor da Confirp. As informações prestadas no sistema eletrônico terão caráter declaratório e deverão ser fornecidas até o vencimento do prazo para pagamento dos tributos e encargos trabalhistas devidos no Simplex Doméstico em cada mês, relativamente aos fatos geradores ocorridos no mês anterior. **VALORES A CARGO DO EMPREGADO** Percentual Tributo 8%, 9% ou 11% * **Contribuição Previdenciária (INSS)** De 0% a 27,5% ** **IRPF** – imposto de renda retido na fonte **VALORES A CARGO DO EMPREGADOR** Percentual Tributo 8% **Contribuição Previdenciária (INSS)** 0,80% **Seguro Acidente do Trabalho** 8% **F G T S** 3,20% **FGTS** – indenização rescisória A responsabilidade do recolhimento das obrigações do Simplex Doméstico será do empregador doméstico, até o dia 7 do mês seguinte ao da competência, e quando não houver expediente bancário, antecipa-se o recolhimento. Como a primeira competência da obrigatoriedade é a de outubro de 2015, o vencimento será dia 06 de novembro de 2015. Lembrando que o empregador deverá fornecer ao empregado doméstico, mensalmente, cópia do documento do recolhimento citado acima.

Confira as vagas atualizadas no PAT de Caraguá

Veja as vagas do Posto de Atendimento ao Trabalhador de Caraguá (PAT). O interessado deve apresentar os documentos pessoais (RG, CPF, CTPS e PIS) no PAT ou no Poupatempo. Ajudante de cozinha, Ajudante de motorista, Atendente balconista, Auxiliar de compras, Auxiliar de cozinha, Auxiliar de depósito, Auxiliar de lavanderia, Auxiliar de lavanderia, Auxiliar de pessoal, Auxiliar financeiro, Açougueiro, Balconista, Balconista de açougue, Carpin-

teiro, Caseiro, Cilindrada de borracha, Corretor de imóveis, Cozinheiro geral, Eletricista de instalações de veículos, Empregado doméstico nos serviços gerais, Fiscal de caixa, Fiscal de ônibus, Garçom, Instalador de painéis, Lavadeira, Lavador de veículos, Motorista entregador, Oficial de serviços gerais, Operador de caixa, Passador de roupas em geral, Prensista de borracha, Representante comercial autônomo, Serrador de

mármore, Serralheiro de metal e Vendedor praticista. As vagas possuem perfis específicos com relação à experiência, escolaridade, entre outros, podendo sofrer variações e não estarem mais disponíveis se atingirem o limite máximo de encaminhamentos, ou ainda, em caso de encerramento pelos empregadores que as disponibilizaram. O PAT está localizado na Rua Taubaté, 520, bairro Sumaré. O telefone é (12) 3882-5211.



Cantinho do Chef

Brownie de Chocolate e Macadâmia

Ingredientes:

200 g chocolate amargo - (picado);
250 g manteiga (em temperatura ambiente);
200 g açúcar mascavo;
04 ovos;
01 xícara de farinha de trigo;
¼ colher de chá de fermento em pó (fermento químico);
1/3 xícara de cacau em pó;
150 g de macadâmia (picadas grosseiramente)
açúcar de confeiteiro (para polvilhar)

Modo de Fazer:

Aquecer o forno na temperatura de 180°C. Colocar o chocolate e a manteiga em uma panela e levar ao fogo em banho maria, mexendo bem, até que a mistura fique homogênea. Colocar o açúcar, os ovos a farinha de trigo, o fermento, o cacau em pó e a mistura de chocolate com manteiga que foi ao fogo, tudo em uma vasilha grande e misturar muito bem. Acrescentar as macadâmias picadas e misturar levemente. Despejar a mistura em uma forma retangular, forrada com papel-manteiga. Levar ao forno por 30-35 minutos. Deixar esfriar e cortar no formato desejado. Polvilhar com açúcar de confeiteiro e decorar com macadâmias. Servir.

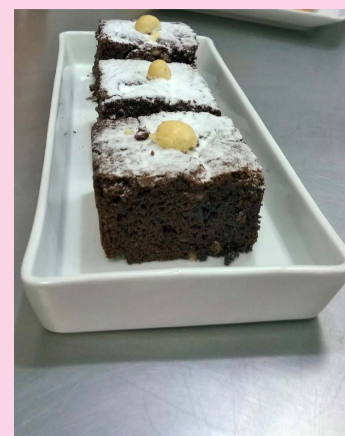

Clayton Castro, Advogado e Chef de Cozinha, especializado em Alta Gastronomia, atualmente, além de participar de eventos e ações em consultorias. Atualmente, leciona no Instituto Gastronômico das Américas. Participa como colunista do maior portal de gastronomia brasileira, o Gastronomia no Brasil. Contatos: e-mail: chefclaytoncastro@gmail.com www.gourmet.com.br/cmrac2004 gastronomicabrasil.com.br/author/chefclaytoncastro



Poupatempo disponibiliza RG e Carteira de Trabalho aos moradores de Nova Caçapava

Posto de São José dos Campos participa do Mutirão Cidadão neste sábado, 28. O Poupatempo São José dos Campos participa neste sábado, 28, das 9h às 14h, do Mutirão Cidadão, evento que tem como objetivo proporcionar cidadania e melhorar a qualidade de vida dos moradores dos bairros periféricos da região. Durante a ação, que acontece na EMEF Prof.ª Maria Aparecida de Pinho, localizada à Rua Jorge Rocha Lima, 101 – Nova Caçapava -, uma equipe de colaboradores do Poupatempo prestará atendimentos de emissão da 1ª e 2ª via da Carteira de Identidade (RG) e 1ª e 2ª via e continuação da Carteira de Trabalho e Previdência Social (CTPS). Além do Poupatempo, o

local receberá equipes especializadas em oferecer serviços nas áreas social e de saúde. A expectativa da Secretaria de Cidadania e Assistência Social do Município de Caçapava, organizadora do evento, é de que cerca de mil pessoas participem desta edição. **Documentos Necessários** Para a emissão da 1ª via do RG é necessário levar a Certidão de Nascimento ou de Casamento. Para a 2ª via além do requisito acima, caso o cidadão ainda tenha o antigo documento deve apresentá-lo também. Já para os atendimentos da 1ª via da Carteira de Trabalho é necessário apresentar RG ou Certidão de Nascimento original. Para 2ª via e continuação, além dos requisitos acima, também é preciso

portar documento oficial que comprove o número da carteira anterior, como, por exemplo, a CTPS antiga, contrato de trabalho ou mesmo o extrato do PIS/Pasep. As fotos 3X4 e as cópias de documentos, necessários para os atendimentos, serão oferecidas gratuitamente pela Prefeitura Municipal de Caçapava no local do evento. Programa Poupatempo O Poupatempo é um programa do Governo do Estado, executado pela Diretoria de Serviços ao Cidadão da Prodesp – Tecnologia da Informação, que, desde a inauguração do primeiro posto, em 1997, já prestou mais de 466 milhões de atendimentos. Atualmente conta com 67 unidades instaladas na capital, Grande São Paulo, interior e litoral.

EXPEDIENTE

JORNAL DIÁRIO E REGIONAL A GAZETA DOS MUNICÍPIOS
Editada por Editora Flor do Vale Jornalismo Comunicação e Promoção Ltda.
CNPJ: 61.661.328/0001-43
Rua dos Lírios, 171 - Flor do Vale - Tremembé - SP
Tel. (0xx12) 3672-2257
Fax (0xx12) 3672-4831
CEP 12120-000
E-mail: publicacoegazeta@hotmail.com
Registro no INPI 81717790
Impresso em 27/11/2015 - Tiragem 10.000 exemplares
Diretor responsável pela publicação: Daniel Domingues Ribeiro PRT 004860
Diretora Comercial: Dolores Russo
Editoração Eletrônica e Impressão: Pré Impressão Gráfica - SP - Capital.
Representante em São Paulo. REVESP Representações Ltda. Alameda dos Jurupes, 455 Conj. 46 - São Paulo - CEP 04088-001
Filiado a ADJORG Associação dos Jornais do Interior.
Sistema de distribuição dirigida.
Matérias pagas ou autografadas, não representam necessariamente a opinião deste jornal.
Atenção: Este jornal é distribuído à todas as Prefeituras e Câmaras Municipais do Vale do Paraíba, Litoral Norte e Região Serrana, além de vários órgãos Federais, Estaduais e Municipais.
Aviso: Não existe falta de jornais para demanda diariamente. Edições atuais e de arquivos estão sempre a disposição no endereço: Rua dos Lírios nº 171, Bairro: Flor do Vale, Tremembé-SP, onde poderão ser retiradas.

DISTRIBUIDORES E REPRESENTANTES:

CAÇAPAVA: Na banca da Praça das Bandeiras e outras da cidade.
CAMPOS DO JORDÃO: Bancas de Jornais da Avenida Abernethy.
CARAGUATUBA: Salles Jornais e Revistas - Rua Aluno Arantes.
CUNHA: Banca da Várzea - Rua Augusta Galvão de França (Ao lado do campo de futebol).
JAMBEIRO: Papelaria Bangalo - Praça Almeida Gil, 19 - Centro.
LAGOINHA: Parada Obrigatória - Praça Pedro Alves Ferreira, 65.
MONTEIRO LOBATO: Banca do Lu - Praça Com. Freire.
NATIVIDADE DA SERRA: Banca Nossa Senhora de Natividade e Panificadora Pão Zico - Rua Lírio da Serra.
PARAIBUNA: Praça Antonio Carvalho, 100 - Banca canto das Letras.
PINDAMONHANGABA: Distribuidora de Jornais e Rev. Rua Dep. César Claro 218.
REDENÇÃO DA SERRA: Banca de Redenção Av. 7 de Setembro, 258 e Supermercado Resende
SANTA BRANCA: Banca da Roberta - Rua José Joaquim Nogueira. Tel.: (12) 3972-0622
SANTO ANTÔNIO DO PINHAL: Na banca de jornal da cidade (Estação rodoviária).
SÃO BENTO DO SAPUCAÍ: Padaria Santo Pão Av. Dr. Rubião Júnior, 330, São Bento do Sapucaí - SP, 12490-000
SÃO LUIS DO PARAITINGA: Banca da Cidade e comércio local.
TAUBATÉ: Banca da Praça. Praça Dom Epaminondas - Tel.: (12)3632-1808
TREMEMBÉ: Nas bancas de jornais da cidade e repartições públicas
UBATUBA: Nas bancas de jornais: Av Iperougue e no Itaguá.

Programa Bolsa Família! em Monteiro Lobato

Período de Pesagem



GOVERNO FEDERAL
BRASIL
PÁTRIA EDUCADORA

PROGRAMA
Bolsa Família

ATENÇÃO BENEFICIÁRIOS DO PROGRAMA Bolsa Família

Data:
07 a 11 de Dezembro

Horário:
Das 08h00 às 16h00

Local:
PSF – Saúde da Família

ATENÇÃO

A FAMÍLIA DENTRO DO PERFIL, QUE NÃO REALIZAR O ACOMPANHAMENTO, TERÁ O BENEFÍCIO BLOQUEADO.

MAIORES INFORMAÇÕES:
(12) 39791513



A Prefeitura de Monteiro Lobato através da Secretaria de Saúde e da Gestão Municipal do programa Bolsa Família realiza um acompanhamento sistemático das famílias assistidas pelo Programa Bolsa Família, que é desenvolvido em parceria com o Governo Federal. Por isso, a municipalidade convoca os moradores da cidade con-

templados por esta iniciativa para comparecerem ao PSF – Estratégia da Saúde da Família entre os dias 07 a 11 de Dezembro das 08h00 às 16h00, para fazerem a medição de peso. Quem precisa ser pesado?

- Crianças de 06 meses a 07 anos de idade;
- Mulheres de 14 anos a 44 anos de idade, gestantes e nutrízes.

Documentos necessários:

- Documento de identidade;
- Cartão do Programa Bolsa Família.

O Bolsa Família visa proporcionar melhores condições de vida às famílias da cidade em situação de pobreza, além da inclusão das crianças e jovens nas políticas de educação e saúde, evitando, assim, a evasão escolar.

Saúde da população negra é tema de formação organizada pela Prefeitura de Ubatuba



Como parte das atividades da Semana da Consciência Negra, a Prefeitura de Ubatuba convida toda a população da cidade a participar da formação sobre saúde da população negra. O evento acontece na próxima segunda-feira, 30 de novembro, das 13h30 às 17 horas, no Centro de Conven-

ções de Ubatuba (rua Lia de Barros s/n, ao lado do aeroporto). Programação 13h30 - Abertura 14h00 - Palestra "A implantação do quesito raça-cor e os desafios no enfrentamento aos males da desigualdade racial" (Dr. Sergio Francisco Luiz, coordenador do Projeto de Saúde

da População Negra) 15h30 - Apresentação cultural 15h45 - Palestra "Humanização e racismo institucional" (Rosemary Maria dos santos, diretora técnica I do Núcleo de Qualidade e Humanização das Ações de Saúde.) 17h00 - Encerramento com café caçara

5º Ano em Comemoração a Consciência Negra e Saúde na Praça

Dia 28/11 de 2015
Local: Praça Geraldo Costa
das 14h às 19 h.

Programação:



COMRIMBÁ (BATUQUES DE ANGOLA)

PALESTRA ZUMBI DOS PALMARES (PROFº DE HISTÓRIA JÉRSÓN GIOVANE)

RAÍZ NEGRA DE ANGOLA COM (CAPOEIRA E MACULELÊ

PALESTRA CÂCER DE PRÓSTATA (DRA. TABATA BORTMAN)

PALESTRA CÂCER DE PRÓSTATA (DRA. TABATA BORTMAN)

1º ESCOLA DE CONGO SÃO BENEDITO DO ERÊ

SAMBA DE RODA DA ESTIVA

EXPOSIÇÃO DE ARTES (GRUPO PIXARTE)

AFERIÇÃO DE PRESSÃO ARTERIAL, CÁLCULO IMC, TESTE RÁPIDO (HIV, HEPATITE BE C E SÍFILIS) E ODONTOLOGIA

REALIZAÇÃO:



Campanha do Cata Treco 2015

Não queremos que a Dengue chegue a Santo Antônio do Pinhal



Para isso precisamos da união e colaboração de todos!

Veja na tabela abaixo em que dia o caminhão do CATA TRECO vai passar pela rua da sua casa

DATA	HORÁRIO	LOCAL
23/11/2015 – segunda	13h às 15h	Bairro Joaquim Alves
24/11/2015 – terça	13h às 15h	Bairro Vila de Fátima até o Campo de futebol
25/11/2015 – quarta	13h às 15h	Bairro do Cristal e São Benedito
26/11/2015 – quinta	13h às 15h	Arredores da Escola Noé Alves Ferreira até divisa com Barreiro
27/11/2015 – sexta	13h às 15h	Residências atrás da Rodoviária e arredores da Rua Vicente Chiaradia
30/11/2015 – segunda	13h às 15h	Rua Governador Carvalho Pinto
01/12/2015 – terça	13h às 15h	Arredores da Igreja Matriz até o Dito Pimenta



VIOLÊNCIA CONTRA CRIANÇAS E ADOLESCENTES

Ajude a mudar esta triste realidade! Denuncie já!
Procure um conselho tutelar ou Disque: 100
E-mail: disquedenuncia@sdh.gov.br
Site: www.disque100.gov.br (sigilo absoluto)



[DENGUE TEM QUE ACABAR!]

É HORA DE TODO MUNDO AGIR



Prefeitura realiza oficina de Mobilidade Urbana no Maracaibo Flor do Vale cancelada



A Prefeitura de Tremembé, através da Secretaria de Planejamento Urbano, realizou na noite desta segunda-feira (23) a primeira oficina para a elaboração do Plano de Mobilidade Urbana, no Centro Educacional do bairro Alberto Ronconi. Estiveram presentes dezenas de moradores dos bairros Flor do Campo, Maracaibo, Alberto Ronconi e Poço Grande. O evento, que conta com apoio do IPPLAN (Instituto de Pesquisa, Administração e Planejamento), tem como objetivo orientar e discutir temas fundamentais para a elaboração do

Plano de Mobilidade Urbana de acordo com a Política Nacional de Mobilidade Urbana, regulamentada pela Lei nº 12.587/2012. O Secretário Municipal de Planejamento Urbano Clóvis Cunha, destaca a importância de Tremembé realizar as oficinas. “O Plano de Mobilidade Urbana de Tremembé tem como objetivo definir um conjunto de ações, metas e instrumentos que orientem o desenvolvimento da cidade, tornando-a acessível para todos de forma igualitária. A mobilidade urbana é um atributo do município e se refere aos deslocamentos de pessoas e bens

no território.” – afirma. As próximas oficinas: Centro, Jardim Santana, Padre Eterno e região – Dia 02/12/15 (Quarta-feira) na Secretaria de Educação localizada na Praça Jorge Tibiriça, 93, Centro a partir das 19h. Guedes e região – Dia 03/12/15 (Quinta-feira) na Escola Jerônimo S. Filho localizada na Rua Dr. Miguel Vieira Ferreira, 315, Vera Cruz a partir das 19h. *IMPORTANTE: A oficina que aconteceria nesta terça-feira (24/11) na Escola Teixeira Pombo foi cancelada. Em breve divulgaremos uma nova data.

Parabéns Tremembé 119 Anos 26 de Novembro



Supõe-se que os primeiros vestígios de povoação de Tremembé tenham sido simultâneos aos de Taubaté, por volta de 1600. Mas sabe-se que, em 1669, o Capitão-Mor Manuel da Costa Cabral, descendente dos nobres Cabral de Portugal, conseguiu permissão para erigir uma igreja no local onde já havia uma capela, em terras de sua propriedade. Assim surgiu o Templo do Senhor Bom Jesus de Tremembé, que se tornou o Santo Padroeiro da povoação. Em 1672 foi celebrada a primeira Missa. O Santo Milagroso logo teve sua fama espalhada. Com isso, peregrinos começaram a surgir, e muitosromeiros acabaram se estabelecendo ao redor da Igreja; também as condições climáticas e Geográficas os favoreciam. A Lei Provincial nº 1, de 20 de feverei-

ro de 1866, elevou o povoado a freguesia. Em 19 de agosto de 1890, tornou-se distrito policial, e pelo decreto estadual nº 132, de 3 de março de 1891, pelo então Juiz de Paz, José Monteiro de Queiroz, foi elevado a distrito de Paz. Foi elevado a município pela Lei nº 458, em 26 de novembro de 1896, promulgada pelo Presidente do Estado, Manoel Ferraz de Campos Salles, desmembrando-se de Taubaté, graças aos esforços persistentes do Coronel Alexandre Monteiro Patto. A Lei Estadual nº 1038, de 19 de dezembro de 1905, elevou Tremembé à categoria de cidade. De acordo com a divisão administrativa dos anos de 1911 a 1933, e as territoriais, de 31 de dezembro de 1937, a lei estadual nº 9073, de 31 de março de 1938, decreta lei

nº 14.334, de novembro de 1944, fixaram os quadros da divisão territorial, administrativa e judiciária do Estado de São Paulo, o município de Tremembé consta de um só distrito, e de igual nome, e pertence ao termo judiciário da Comarca de Taubaté. A Lei Estadual nº 8506 de 27 de dezembro de 1993, transforma em Estância Turística o Município de Tremembé. A Lei Complementar nº 877, de 29 de agosto de 2000 eleva a categoria de Comarca judiciária de Primeira Instância. Origem do nome: Há 3 origens prováveis em língua indígena: • Seria corruptela de T-ieré-membeg, “sinuoso” • Seria corruptela de Té-iembé, “fonte de água agamada”, que é a hipótese mais aceita • Tremembé significando “margem do rio”.

GRUPO IRMÃOS BECKER

APRESENTA:

ESPORTES MALABARÍSTICOS

PROJETO REALIZADO COM APOIO DO GOVERNO DO ESTADO DE SÃO PAULO - SECRETARIA DE CULTURA
PROGRAMA DE AÇÃO CULTURAL - PROAC 42/2014

Programação de Inauguração do Auditório

<p>27/11 - A partir das 19h Inauguração Presença do Comediante Santos do SBT</p> <hr/> <p>28/11 Às 19h - Espetáculo Los Truqueros 1ª Sessão Às 21h - Espetáculo Los Truqueros 2ª Sessão</p> <hr/> <p>29/11 - A partir das 19h Apresentação Montanh'arte</p> <hr/> <p>30/11 Às 19h - Filme Divertidamente Às 21h - Vingadores</p> <hr/> <p>01/12 - A partir das 19h Projeto Guri e Grupo Referência de Lorena</p> <hr/> <p>02/12 Às 10h - Festival Escolar de Música Às 19h - Contação de Histórias - O Menino Príncipe</p>	<p>03/12 Às 19h - Filme Rio 2 Às 21h - Filme Kingsman</p> <hr/> <p>04/12 Às 10h - Fórum Águas da Mantiqueira Às 20h - Clube do Choro Waldir Azeredo</p> <hr/> <p>05/12 Às 18h30 - Espetáculo Pia Fraus 1ª Sessão Às 21h - Espetáculo Pia Fraus 2ª Sessão</p> <hr/> <p>06/12 Às 17h - Vanessa Ballet - Uma Aventura Congelante 1ª Sessão Às 19h - Vanessa Ballet - Uma Aventura Congelante 1ª Sessão</p>
--	---

End: Rua Coronel Sebastião Marcondes da Silva,
ao lado da Escola Prefeito Noel Alves Ferreira

Informações:
Setor - (12) 3666-2595
Sec. Educação - (12) 3666-1608