

Matinal Doceria de Santo Antônio do Pinhal recebe pelo segundo ano consecutivo, o prêmio "TOP QUALIDADE BRASIL MELHORES DO ANO 2015"



Conhecida pela qualidade inigualável dos seus produtos, pela excelência no atendimento aos seus clientes e pelas ações que reafirmam a responsabilidade social da empresa, a Matinal - Doces e Salgados Caseiros, localizada na aprazível Estância Climática de Santo Antônio do Pinhal, no alto da Serra da Mantiqueira, está a mais de 25 anos no mercado utilizando-se das mais recentes técnicas e dos melhores produtos no ramo da gastronomia para satisfazer os variados e exigentes paladares das pessoas que vão até a cidade para um merecido descanso, ou simplesmente que passam pela serra e pelo sul de Minas e estão em busca de uma alimentação com qualidade. Por se tratar de uma empresa séria, que além dos produtos de qualidade incomparável também oferece importante papel social no meio em que está inserida, ao longo dos mais de 25 anos de mercado a Matinal é constantemente reconhecida por importantes instituições

que reafirmam cada vez mais o compromisso que a empresa tem com a satisfação total de quem procura por produtos de qualidade. Reconhecimento público de empresas e instituições de renome internacional, como o Guia Quatro Rodas, a revista Veja Comer & Beber e o site TripAdvisor, atestam a qualidade dos quitutes e reforçam a imagem de uma empresa preocupada com a responsabilidade social na comunidade. Diante desta importante contribuição social, aliada à excelência na qualidade dos produtos que moldaram a reputação da empresa, a Matinal foi escolhida entre mais de 5.000 empresas paulistas para receber, pelo segundo ano consecutivo, o prêmio "TOP QUALIDADE BRASIL - MELHORES DO ANO 2015", concedido às empresas de destaque no ramo da gastronomia no ano de 2015. A cerimônia de premiação foi realizada no último dia 16 de Novembro no salão nobre do Palácio Anchieta, sede da Câmara Municipal de São

Paulo, durante a entrega da Soberana Ordem do Mérito da Gastronomia, a mais alta condecoração da gastronomia nacional, que contou com presenças ilustres como o chef de cozinha francês e apresentador da GNT Olivier Anquier, e da apresentadora de TV Palmirinha, além de convidados ilustres que também foram homenageados, como a cantora Adriana Calcanhoto, o embaixador de Angola no Brasil Nelson Manuel Cosme, o vereador Netinho de Paula e o ator global Luigi Barriceli. Representada por seus proprietários, Sr. Rogério de Oliveira e Sra. Terezinha Oliveira, a Matinal recebeu o certificado de uma das melhores empresas no ramo da gastronomia no ano de 2015 das mãos do presidente da Associação Brasileira de Honrarias ao Mérito, o comendador Regino Barros, que ainda aproveitou a oportunidade para ressaltar a importância do empreendedorismo social na construção de uma sociedade melhor e mais digna.

Complexo presidiário de Tremembé



Para o abastecimento de água os presídios que se situam na Estrada Taubaté/Pinda foi construída uma ETA Estação de Tratamento de Água cujas águas são

captadas do Rio Uno. As propriedades que se localizam ao redor dos presídios perderam seu valor em consequência do medo de estarem ao lado do prédio que abriga os detentos.

Trata-se de mal necessário e que por questões políticas o e de interesses o governo Estado determinou esta região como sendo uma delas para ser instalado o complexo.

Tremembé abriga o maior aterro sanitário de resíduo comercial e industrial da América Latina

A empresa Estre estabelecida em Tremembé recebe diuturnamente lixo doméstico e outros resíduos industriais advindos de várias cidades do Estado de São Paulo. A área destinada para a captação destes resíduos tem dimensão aumentada ao

logo dos tempos e a cada dia é ampliado o número de empresas e entidades públicas que utilizam dos serviços. Em 01 de dezembro pela lei 2.512 aprovada na Câmara de Tremembé foi concedida isenção por vinte anos de imposto parra o aterro

sanitário justificado pelo grande e relevante serviço que a empresa presta ao município, assim sendo esta é a primeira e única empresa de Tremembé beneficiada pela municipalidade em relação à isenção de imposto e que perdura até hoje.

Wizard promove palestra pelo Instituto Memória do Futuro



Foi realizada palestra de Coaching de Performance pelo Instituto Memória de Futuro com patrocínio da Escola Wizard de Tremembé

neste dia 23 de novembro às 19,30 hs no Restaurante Santa Figueira. A presença de empresários da cidade foi grande e teve como objetivo além de

orientar aos empresários com formas de sucesso, também conscientizá-los da importância de conhecimento do Inglês na vida atual do empresário.

A Gazeta dos Municípios

Tudo o que você lê aqui !

Você encontra em:

www.agazetadosmunicipios.com

Contato: (12) 3672-2257



Tremembé mora no meu



www.tremembeonline.com.br



BOLETIM INFORMATIVO 2015 CÂMARA MUNICIPAL DA ESTÂNCIA CLIMÁTICA DE SÃO BENTO DO SAPUCAÍ

16ª Sessão Extraordinária - 26/10/2015

Tribuna Livre - Leitura e votação

Recurso Regimental de autoria do Prefeito Ildelfonso Mendes Neto, contra a decisão da Comissão Processante nº 01/2015 que esta conduzindo o Processo de Cassação, que indeferiu o pagamento de perícia técnica pela Câmara Municipal, para que a decisão do Plenário constitua precedente regimental.

16ª Sessão Ordinária - 26/10/2015

Projetos de autoria do Executivo Municipal - Fase única de discussão e votação

Projeto de Lei Ordinária 150/2015 - "Dispõe sobre a proibição do uso de água tratada de poços e/ou canalizada para lavagem de veículos, calçadas ou passeios, ruas, frente de imóveis, encher piscinas e qualquer outro meio que acarrete o desperdício de água potável, no âmbito do município." (REPROVADO POR UNANIMIDADE)

Projeto de Lei Ordinária 202/2015 - "Institui o SINFE - Sistema de Nota Fiscal Eletrônica e dá outras providências." (APROVADO POR UNANIMIDADE)

Projeto de Lei Ordinária 209/2015 - "Autoriza o Poder Executivo Municipal a adquirir bem imóvel." (APROVADO POR UNANIMIDADE)

Projeto de Lei Ordinária 210/2015 - "Cria funções gratificadas de confiança na estrutura Administrativa Executivo Municipal e dá outras providências." (APROVADO 5 X 4)

Projeto de Lei Ordinária 214/2015 - "Ratifica o protocolo de intenções firmado pelo Município de São Bento do Sapucaí com a finalidade de acolhimento das crianças e adolescentes dos Municípios de São Bento do Sapucaí, Campos do Jordão e Santo Antônio do Pinhal." (APROVADO POR UNANIMIDADE)

Projeto de Lei Ordinária 221/2015 - "Dispõe sobre a abertura de crédito adicional à LOA e acrescenta ações, projetos, atividades, metas e objetivos na Lei de Diretrizes Orçamentárias - LDO e no PPA do Município de São Bento do Sapucaí para o exercício de 2015" (APROVADO POR UNANIMIDADE)

Projeto de Lei Ordinária 222/2015 - "Dispõe sobre a abertura de crédito adicional à LOA e acrescenta ações, projetos, atividades, metas e objetivos na Lei de Diretrizes Orçamentárias - LDO e no PPA do Município de São Bento do Sapucaí para o exercício de 2015" (APROVADO POR UNANIMIDADE)

Projeto de Lei Ordinária 223/2015 - "Dispõe sobre a abertura de crédito adicional à LOA e acrescenta ações, projetos, atividades, metas e objetivos na Lei de Diretrizes Orçamentárias - LDO e no PPA do Município de São Bento do Sapucaí para o exercício de 2015" (APROVADO POR UNANIMIDADE)

17ª Sessão Extraordinária - 26/10/2015

Tendo em vista a renúncia do Vereador Jair Matias de Oliveira ao cargo de vice-presidente da Câmara Municipal lida durante a 16ª Sessão Ordinária, independentemente de deliberação nos termos do artigo 29 do Regimento Interno, teremos que proceder nova eleição para ocuparmos a vaga de vice-presidente da Mesa Diretora, nos termos do artigo 28 do Regi-

mento Parlamentar. Eleição para o cargo de vice-presidente da Mesa Diretora. (ELEITA VEREADORA JIZELDA RANGELL ALVES DOS SANTOS COMO VICE-PRESIDENTE)

18ª Sessão Extraordinária 04/11/2015

Projeto de Lei de autoria do Executivo Municipal - Leitura Projeto de Lei Ordinária 217/2015: Dá nova redação ao art. 2º e 4º da Lei nº 1.705 de 25 de Setembro de 2014.

Projeto de autoria do Legislativo Municipal - Leitura Requerimento 073/2015: Requer a constituição de Precedente Regimental. Autoria: Ver. José Donati Nunes (Zé Lingüiça)

Projeto de Lei de autoria do Executivo Municipal - Fase única de discussão e votação

Projeto de Lei Ordinária 218/2015 - "Concede anistia de multa e juros de mora nas dívidas tributárias, inscritas em dívida ativa ou não, e dá outras providências" (APROVADO POR UNANIMIDADE)

Projeto de Lei Ordinária 224/2015 - "Dispõe sobre a abertura de crédito suplementar à LOA e acrescenta ações, projetos, atividades, metas e objetivos na Lei de Diretrizes Orçamentárias - LDO e no PPA do Município de São Bento do Sapucaí para o Exercício de 2015." (APROVADO POR UNANIMIDADE)

REQUERIMENTO - fase única de discussão e votação
Requerimento 073/2015 - "Requer a constituição de Precedente Regimental." Autoria: Ver. José Donati Nunes (Zé Lingüiça). (APROVADO POR UNANIMIDADE)

17ª Sessão Ordinária 09/11/2015

Projetos de autoria do Legislativo Municipal - Leitura
Requerimento 074/2015: Requerimento de informações ao Comando local da Polícia Militar acerca da ausência de policiamento no "Revelando São Bento" haja vista que os organizadores informaram que foi oficiada a corporação. Autoria: Ver. Altino de Paula Salgado (Altino do Torto), Ver. Ricardo Martins de Azevedo (Ricardo Carioca), Ver. Paulo Cândido Ribeiro (Paulinho Peixoto), Ver. Jucenéia Apda. Pereira Fernandes (Néia do Social), Ver. Jizelda Rangel Alves dos Santos, Ver. Mateus José da Silva (Mateus da Fazenda), Ver. Fabio Luiz dos Santos (Binho), Ver. José Donati Nunes (Zé Lingüiça), Ver. Jair Matias de Oliveira (Jair Formiga).

Requerimento 075/2015: Requerimento de informações acerca de diversos editais de licitação para o mesmo objeto neste ano de 2015. Autoria: Ver. Paulo Cândido Ribeiro (Paulinho Peixoto).

Indicações - Leitura
Indicação 051/2015: Indica ao setor de saúde que quando a ambulância realizar o transporte de doentes que seja determinado um enfermeiro ou um funcionário pra acompanhar o motorista. Autoria: Ver. Ricardo Martins de Azevedo (Ricardo Carioca).

Indicação 052/2015: Indica providências com relação aos serviços da operadora Claro que há mais de trinta dias não possibilita a realização e recebimento de chamadas. Autoria: Ver. Ricardo Martins de Azevedo (Ricardo Carioca), Ver. Paulo Cândido Ribeiro (Paulinho Peixoto), Ver. Jucenéia Apda. Pereira Fernandes (Néia do Social), Ver. Mateus José da Silva (Mateus da Fazenda), Ver. Fabio Luiz dos Santos (Binho), Ver. Jair Matias de Oliveira (Jair Formiga).

Indicação 053/2015: Indica a concessão de abono aos funcionários públicos do Executivo Municipal. Autoria: Ver. Altino de Paula

Salgado (Altino do Torto), Ver. Ricardo Martins de Azevedo (Ricardo Carioca), Ver. Paulo Cândido Ribeiro (Paulinho Peixoto), Ver. Jucenéia Apda. Pereira Fernandes (Néia do Social), Ver. Jizelda Rangel Alves dos Santos, Ver. Mateus José da Silva (Mateus da Fazenda), Ver. Fabio Luiz dos Santos (Binho), Ver. José Donati Nunes (Zé Lingüiça), Ver. Jair Matias de Oliveira (Jair Formiga).

Indicação 054/2015: Indica a concessão de abono aos funcionários públicos do Legislativo Municipal. Autoria: Ver. Altino de Paula Salgado (Altino do Torto), Ver. Ricardo Martins de Azevedo (Ricardo Carioca), Ver. Jucenéia Apda. Pereira Fernandes (Néia do Social), Ver. Jizelda Rangel Alves dos Santos, Ver. Mateus José da Silva (Mateus da Fazenda), Ver. Fabio Luiz dos Santos (Binho), Ver. José Donati Nunes (Zé Lingüiça), Ver. Jair Matias de Oliveira (Jair Formiga).

Requerimentos - Fase única de discussão e votação
Requerimento 074/2015: "Requerimento de informações ao Comando local da Polícia Militar acerca da ausência de policiamento no "Revelando São Bento" haja vista que os organizadores informaram que foi oficiada a corporação" Autoria: Ver. Altino de Paula Salgado (Altino de Paula Salgado), Ver. Ricardo Martins de Azevedo (Ricardo Carioca), Ver. Paulo Cândido Ribeiro (Paulinho Peixoto), Ver. Jucenéia Apda. Pereira Fernandes (Néia do Social), Ver. Jizelda Rangel Alves dos Santos, Ver. Mateus José da Silva (Mateus da Fazenda), Ver. Fabio Luiz dos Santos (Binho), Ver. José Donati Nunes (Zé Lingüiça), Ver. Jair Matias de Oliveira (Jair Formiga). (APROVADO POR UNANIMIDADE)

Requerimento 075/2015: "Requerimento de informações acerca de diversos editais de licitação para o mesmo objeto neste ano de 2015". Autoria: Ver. Paulo Cândido Ribeiro (Paulinho Peixoto). (APROVADO POR UNANIMIDADE)

MOÇÃO - Fase única de discussão e votação
Moção nº 020/2015: "Moção de Congratulações à Comissão Organizadora "Equipe RSB - Revelando São Bento", formada pelos jovens Matheus Augusto Venâncio, Rafael Tarcizo Gomes Trindade, Maria Victoria Magalhães Thomaz da Silva, Maria Clara Thomaz da Rosa, Ana Isabel Gomes Trindade, Lara Marques de Sá Milani, Citor Gabriel Gomes e Wellington Victor de Carvalho Lima, pela iniciativa e sucesso do evento." Autoria: Ver. Altino de Paula Salgado (Altino do Torto), Ver. Ricardo Martins de Azevedo (Ricardo Carioca), Ver. Paulo Cândido Ribeiro (Paulinho Peixoto), Ver. Jucenéia Apda. Pereira Fernandes (Néia do Social), Ver. Jizelda Rangel Alves dos Santos, Ver. Mateus José da Silva (Mateus da Fazenda), Ver. Fabio Luiz dos Santos (Binho), Ver. José Donati Nunes (Zé Lingüiça), Ver. Jair Matias de Oliveira (Jair Formiga). (APROVADO POR UNANIMIDADE)

Moção 021/2015: "Moção de pesar pelo falecimento do Senhor Luiz Gomes de Sene" Autoria: Ver. Altino de Paula Salgado (Altino de Paula Salgado), Ver. Ricardo Martins de Azevedo (Ricardo Carioca), Ver. Paulo Cândido Ribeiro (Paulinho Peixoto), Ver. Jucenéia Apda. Pereira Fernandes (Néia do Social), Ver. Jizelda Rangel Alves dos Santos, Ver. Mateus José da Silva (Mateus da Fazenda), Ver. Fabio Luiz dos Santos (Binho), Ver. José Donati Nunes (Zé Lingüiça), Ver. Jair Matias de Oliveira (Jair Formiga). (APROVADO POR UNANIMIDADE)

Projeto de Lei de autoria do Executivo Municipal - fase única de discussão e votação

PROJETO DE LEI Nº 203/2015: Autoriza o Executivo Municipal a celebrar convênio com o Estado de São Paulo, por intermédio da Secretaria do Estado da Cultura - Emenda Aditiva 01 da Comissão de Constituição, Justiça e Redação - Emenda APROVADA POR UNANIMIDADE;

CASA DE CALHA SÃO BENTO
Calhas - Rufos - Coifas - Dutos
12 99778-2500
12 3971-1442
Rua: 7 de Setembro, 190 - Centro - São Bento - SP

Fabricação - Instalação - Dobra -

DEPÓSITO BUQUIRA
Buquirá Comercial Monteiro Lobato Ltda - ME
CNPJ: 04.333.986/0001-72 INSCR. EST.: 466.053.417.119
RUA ABÍLIO PEREIRA DIAS, 91 - MONTEIRO LOBATO - SP
TEL.: (12) 3979 - 1226 - FAX.: (12) 3979 - 1264

EMI CONTABILIDADE
SOLUÇÕES CONTÁBEIS ADMINISTRATIVAS
Fone/Fax: (12) 3666-1337
3666-1852
3666-2300
E-mail: emicontabil@uol.com.br
Av. Min. Nelson Hungria, 157 - Santo Antônio do Pinhal/SP

* Abertura e encerramento de firma
* Contabilidade Geral e Rural (INCR-ITR)
* Imposto de Renda

Restaurante e Petiscaria
PÁTIO SÃO BENTO
Tel.: 12 3971 2385
Sábados Feijoada e Domingos Churrascaria
Aberto diariamente com almoço
Sextas, Sábados e Domingos a noite
Rua Pintora Adelaide de Azevedo de Melo, 306 - Centro - São Bento do Sapucaí

FECULARIA RIO PRETO
Farinha de Milho
Quirela
Fubá
Canjiquinha
Fubazão
Milho
Fone: (012) 3666 - 8111/ 9112 - 3566
E-mail: feculariap@yahoo.com.br
Rod. SP 42 - KM 151 - Bairro do Pedregulho - Santo Antônio do Pinhal

Cantina Gadioli
Quiririm
Tel.: (12) 3686-1683
Rua Sebastião Costa Manso, 51
www.cantiniagadioli.com.br

MATINAL
Exclusivo da região
Doces e salgados caseiros
Um local exclusivo, agradável e típico da região.
Venha se encontrar com nossas delicias, bolos, tortas, bombons, trufas e deliciosos salgados com o saboroso café expresso
Av. Min. Nelson Hungria, 684 - Santo Antonio do Pinhal
Tel.: (12) 3666-1267

Confira as vagas no PAT de Caraguá

Veja as vagas atualizadas do Posto de Atendimento ao Trabalhador de Caraguá (PAT). O interessado deve apresentar os documentos pessoais (RG, CPF, CTPS e PIS) no PAT ou no Poupatempo. Ajudante de cozinha, Ajudante de motorista, Atendente balconista, Auxiliar de compras, Auxiliar de depósito, Auxiliar de lavanderia, Auxiliar de limpeza, Auxiliar de pessoal, Auxiliar financeiro, Açougueiro, Balconista, Balconista de açougue, Balconista de lanchone-

te, Cabeleireiro, Carpinteiro, Cilandrista de borracha, Corretor de imóveis, Cozinheiro geral, Depiladora, Eletricista de instalações de veículos automotores, Empregada doméstica, Esteticista, Fiscal de caixa, Fiscal de ônibus, Garçom, Lavadeira, Manicure, Massagista, Nutricionista, Oficial de serviços gerais, Passador de roupas em geral, Pintor de paredes, Prensista de borracha, Psicólogo social, Recepcionista de hospital (clínica médica), Representante comercial

autônomo, Serrador de mármore, Vendedor de comércio varejista e Vendedor praticista. As vagas possuem perfis específicos com relação à experiência, escolaridade, entre outros, podendo sofrer variações e não estarem mais disponíveis se atingirem o limite máximo de encaminhamentos, ou ainda, em caso de encerramento pelos empregadores que as disponibilizaram. O PAT está localizado na Rua Taubaté, 520, bairro Sumaré. O telefone é (12) 3882-5211.

Segurança comprometida em Tremembé



Por mais que a polícia civil exercida pelo Delegado Titular Dr. Jorge Miguel Barreto B. de Andrade e da militar através do 5ºBPM pelo 1º Tenente Marcos Tadeu se esforce para conter a ação dos marginais esta tendo dificuldades em barrar a onda de crimes em Tremembé. O número de ocorrências ultimamente tem aumentado e o efetivo não é suficiente para dar

conta dos trabalhos. Por outro lado a administração municipal está alheia ao problema e não há qualquer iniciativa no sentido de prevenção quanto à ação de marginais. Deficiência na iluminação pública, falta de ações sociais, falta de guarda municipal, são exemplos de indiferença em relação à segurança dos moradores e das empresas estabelecidas em Tre-

membé que são alvos da marginalidade. Aquilo que a administração municipal não pode fazer deve exigir do estado, pois afinal de contas o que está em jogo é o futuro da cidade e a tranquilidade do povo e do comércio para que possam desfrutar de uma vida melhor e sem sobre saltos, isto porque é no município que o cidadão vive e quer criar seus filhos e prosperar.

Fundo Social de Caçapava faz aquisição de cadeiras de rodas, de banho, muletas e andadores



Novos equipamentos para auxiliar as pessoas mais necessitadas foram adquiridos pelo Fundo Social de Solidariedade de Caçapava: cadeiras de rodas (15), cadeiras de banho (15), muletas (5) e andadores

(5). As compras totalizaram R\$ 7,8 mil, com recursos obtidos em ações promovidas pelo Fundo. Os equipamentos serão emprestados a partir de quinta-feira, 26. Depois de usados, eles devem ser devolvidos

para novos empréstimos. O Fundo Social de Solidariedade de Caçapava fica à na rua Alberto Pinto de Faria, 280, Jardim Julieta, e atende das segundas às sextas-feiras, das 9h às 15h30 (telefone: 3655-6193).

CHOQUE TÉRMICO ARTE E CULTURA
AVLA DIA 30 DE NOVEMBRO
ÀS 19h30 NA ESCOLA AMÁLIA PATTO
EM TREMEMBÉ. ORGANIZAÇÃO DE
ALBERTO MAZZA, GIOVANE VENTURELLI
E LOURDES ABREU.



CHOQUE TÉRMICO ARTE E CULTURA AVLA, DIA 30/11
ÀS 19h30 NA ESCOLA AMÁLIA PATTO, EM TREMEMBÉ

PROGRAMAÇÃO:

EXIBIÇÃO DO CURTA "RAPADURA E A CELEBRIDADE",

CANTOR E COMPOSITOR PATRICIO BARBOSA,

CIA DE DANÇA VANDA FENNER, ESQUETE TEATRAL

COM ALBERTO MAZZA E LOURDES ABREU,

OS POETAS DECLAMAM, SORTEIOS CULTURAIS...

APOIO CULTURAL: ACADEMIA VALEPARAIBANA
DE LETRAS E ARTES E TV CIDADE.

ORGANIZAÇÃO:

Alberto Mazza

Lourdes Abreu

Giovane Venturelli

FENIX DO TEATRO

APRESENTA:

"AS DESVENTURAS DO DR. PRAXEDES"

ELENCO:
RENATO ÂNGELO, CRISTINA LESSA, LOURDES ABREU, ALBERTO MAZZA, LÚCIA CARVALHO
Direção: Coletiva

ESTREIA DIA 12 DE DEZEMBRO ÀS 20h30 NO CENTRO CULTURAL DE TAUBATÉ

APOIO CULTURAL

AVLA
New Big cosméticos
W.M.C. FILM'S
SEU SUCESSO COMEÇA AQUI

AVLA
Academia Valeparaibana de Letras e Artes
Fundada em 24 de Março de 2001
LETRATURA, TEATRO, MÚSICA, DANÇA E ARTES
Um jeito novo e saudável de ser Poeta
cultura no vale
É ASSIM QUE SE FAZ CULTURA!

Convite

A Academia Valeparaibana de Letras e Artes, Avla sentir-se-à honrada com a presença de Vossa Senhoria e família, na sessão solene que será realizada, no dia 05 de dezembro de 2015, sábado, às 18 horas, na Câmara Municipal de Taubaté, ocasião em que ocorrerá a seguinte programação:

- Posse acadêmica da escritora Karina Pereira Issamoto, cad. 42 - patrono: Prof. José Francisco de Paula Lica, Oficialização das acadêmicas titulares: Prof. Célia Aparecida Marques da Silva, cad. 14 - patrono: Oswaldo Barbosa Guisard, e Comunicadora Carmem Silvia Batista, cad. 49 - patrono: Olavo Brás Martins dos Guimarães Bilac - Apresentação Musical com os cantores Diovani Cappy e Wesley Jordani, e Apresentação de dança com Vanda Fenner - Lançamento da obra "Niffilins - Os Filhos de Deus" (autor: Wilson R. Poeta, de S. J. dos Campos).

Presidente da Avla: Cid Maomé e Vice-Presidente da Avla: Alberto Mazza.

CHOQUE TÉRMICO
arte e cultura

Apresenta

Curta "Rapadura e a Celebridade"
Cantor e compositor Patricio Barbosa
Companhia de Dança Vanda Fenner
Teatro com Alberto Mazza e Lourdes Abreu

Escola Amália Patto às 19h30 dia 30 de novembro
Sorteio Culturais

Organização: Giovane Venturelli, Alberto Mazza e Lourdes Abreu
APOIO: Tv Cidade e Academia ValeParaibana de Letras e Artes

MISCELÂNEA



Curiosidades

A água não pega fogo, mesmo sendo o hidrogênio um gás inflamável e o oxigênio um gás carburante. A água não pega fogo porque é uma substância completamente diferente das duas primeiras e com propriedades distintas. Não é porque ela seja composta de um átomo de oxigênio e dois átomos de hidrogênio que ela herda as propriedades de seus produtos de origem. A estrutura molecular e o tipo de ligação química encontradas na água são diferentes das encontradas nas moléculas do oxigênio e do hidrogênio.

O queijo minas

O queijo é um dos alimentos mais antigos da humanidade. Ele teria sido criado por pastores de cabras e ovelhas, a partir da coagulação natural do leite. No Brasil, essa iguaria e sua técnica de produção chegaram pelas mãos dos portugueses colonizadores. O tradicional queijo minas foi desenvolvido a partir da receita do Queijo Serra da Estrela de Portugal, porém, já se utilizava na mistura extrato e flores e brotos de cardo, uma espécie de planta já que por aqui, era adicionado um coagulante feito o estômago salgado de bezerras ou cabras. O queijo minas passou a ser conhecido e apreciado em todo o país e é utilizado em diversas receitas, além de ser consumido ao natural. Foi tombado pelo Patrimônio Histórico Brasileiro como bem material do Brasil e, é o único queijo nacional cuja legislação sanitária permite que não seja pasteurizado.

Humor

O caipira chega e pede ao vizinho:

- Cumpade, você pode me emprestar o seu burro pra eu terminar de arar minha plantação?

- Agora num posso cumpade, meu burro ta pastando.

Mas, no mesmo instante, o burro relincha lá na cocheira.

- Que vergonha, cumpade! Seu burro acaba de relinchar lá na cocheira!

O outro responde todo ofendido:

- E você acredita mais na palavra dele do que na minha?

Dois advogados, sócios de uma consultoria estão almoçando, quando de repente um deles salta da cadeira e diz:

- Puxa vida, esquecemo-nos de trancar o escritório!

- Não faz mal. Respondeu o outro. Estamos os dois aqui!

O garoto chegou para o seu pai e perguntou como era um homem bêbado. O pai disse:

- Está vendo aquelas duas cadeiras? O bêbado vê quatro.

E o garoto confuso respondeu:

- Mas pai, ali só tem uma!

A professora pergunta ao aluno:

- Se eu digo “fui bonita” é passado, mas se eu digo “serei bonita”, o que é?

- É impossível, professora...

O jovem tinha acabado de tirar a carteira de motorista e resolveu levar a mãe em casa pela primeira vez. O filho ia falando e a mãe monossilábica. Quando chegaram em casa, a mãe saiu do carro e disse:

- Muito obrigado!

- De nada mamãe. Quando precisar é só chamar. Respondeu o garoto.

- Eu não estava falando com você querido, e sim com o bom Deus.

Mensagens

Saudades... Sinto saudades de tudo que marcou a minha vida. Quando vejo retratos, quando sinto cheiro, quando escuto uma voz, quando me lembro do passado, eu sinto saudades... Sinto saudades dos amigos que nunca mais vi, de pessoas com quem não mais falei ou cruzei... Sinto saudades dos que se foram e de quem não me despedi direito... Daqueles que não tiveram como me dizer adeus... Sinto saudades das coisas que vivi e das que deixei passar sem curtir na totalidade... Quantas vezes tenho vontade de encontrar não sei o que... Não sei onde... Pra resgatar alguma coisa que nem sei o que é nem onde a perdi.

Todos os dias Deus nos dá um momento em que é possível mudar tudo que nos deixa infelizes. O instante mágico é o momento em que um sim ou um não pode mudar toda a nossa existência.

Decidir comprometer-se com resultados de longo prazo ou invés de reparos a curto prazo é tão importante quanto qualquer decisão que você fará em toda a sua vida.

Assim como a cera, naturalmente dura e rígida, torna-se com um pouco de calor tão maleável que se pode levá-la a tomar a forma que se desejar, também se pode, com um pouco de cortesia e amabilidade conquistar os obstinados e os hostis.

Você acredita que na vida nada acontece por acaso?

Tudo acontece por uma razão. Todas as pessoas que conhecemos têm importante papel na nossa vida, seja grande ou pequeno. Algumas irão nos machucar, trair e fazer chorar, para nos tornar mais fortes, outras irão nos dar lições, não para nos mudar, mas para fazer de nós melhores pessoas e algumas irão simplesmente nos inspirar e amar, para nos fazer feliz.

Pensamentos, provérbios e citações

Dos erros alheios, em vez de te queixares, aprenda.

Ler bons livros é conversar com mentes superiores do passado.

O elogio de boca própria desagrada a qualquer um.

Pinda inicia campanha de combate e conscientização sobre HIV e Sífilis

Existem vários tipos de Doenças Sexualmente Transmissíveis e muitas delas podem levar à morte, como é o caso da Sífilis, por exemplo. A prevenção é a melhor forma de evitá-las e a Prefeitura de Pindamonhangaba inicia nesta quarta-feira campanha “Fique Sabendo”, que tem como foco o combate ao HIV e DSTs. Este trabalho é coordenado pela Secretaria de Saúde da Prefeitura de Pin-

damonhangaba, por meio do Setor de Infectologia, e segundo as informações dos profissionais que atuam neste local, quanto antes descobrir uma doença sexualmente transmissível o tratamento tem mais sucesso.. A campanha será realizada até o dia 01 de dezembro, data considerada como Dia Mundial de Combate ao HIV. O tratamento destas doenças segue um protocolo estabelecido pelo Minis-

tério da Saúde e a prefeitura de Pindamonhangaba conta com profissionais éticos e responsáveis, garantindo o sigilo absoluto. O Ministério da Saúde destaca que os pacientes que são soro positivo, ou seja, convivem com o HIV, podem e devem ter uma vida saudável, é necessário seguir as recomendações médicas. Confira a programação em: www.pindamonhangaba.sp.gov.br e previna-se

Cidade de Pinda encerra ações do Novembro Azul

A Prefeitura de Pindamonhangaba está realizando várias ações da campanha “Novembro Azul” e os trabalhos serão encerrados no dia 30. Foram feitas panfletagens, orientações sobre prevenção de diversas doenças e em especial do câncer de próstata. O Ministério da Saúde enfatiza que os cuidados preventivos são primordiais e diagnóstico precoce das doenças são muito favo-

ráveis, pois, o tratamento de quaisquer que sejam as doenças acaba tendo resultados mais positivos. Na tarde de sexta-feira (20) os funcionários da Secretaria de Obras receberam informações sobre alimentação saudável, alcoolismo, tabagismo, câncer de pênis, câncer de próstata, e outras doenças. A representante da Secretaria de Saúde da Prefeitura destaca que o Novem-

bro Azul é um momento de reflexão e não é preciso ter vergonha em relação ao câncer de próstata, pois, é um exame simples e muito importante. Todas as unidades de saúde têm realizado uma série de atividades para alertar os homens sobre os cuidados com a própria saúde. Para obter mais informações é necessário ir à unidade de saúde de mais próxima de casa.

EDITORIAL

As instituições estão desacreditadas. A começar pela política onde vale tudo e os políticos maus caráter aprontam de tudo e pouco ou nada sobra para eles. A corrupção impera nos mais diversos segmentos da sociedade quer na iniciativa privada e o que é pior na pública. Em relação às instituições públicas, estas sim se encontram desacreditadas quer nos setores do poder legislativo, executivo e o que é pior também no judiciário de forma não generalizada. Quando não há credibilidade nas instituições públicas fica difícil para o povo tomar seu rumo. A crise não é só na economia, mas principalmente das instituições, provocada pela postura dos governantes face aos graves e recentes acontecimentos e que geraram toda a instabilidade na governabilidade do país.

A inflação dispara junto com o desemprego provocando a recessão, a insegurança se estabelece com isso as dificuldades aumentam e os reflexos são sentidos na parte mais fraca que é a população. Menos saúde, e menos segurança, menos educação, não há como tapar o sol com a peneira, pois os programas sociais não são suficientes para definitivamente trazer segurança e atendimento à saúde decente, o mesmo acontecendo com a educação e outras necessidades do dia a dia do cidadão. Tapa-se um buraco de um lado e vê-se uma cratera abrir do outro. O que se espera é que o país, as cidades e os municípios venham a se desenvolver com ações concretas que visem melhorar na economia com geração de novos empregos e oportunidades, só assim o cidadão terá de volta sua dignidade e viver verdadeiramente com justiça social.

EXPEDIENTE

JORNAL DIÁRIO E REGIONAL
A GAZETA DOS MUNICÍPIOS
 Editada por Editora Flor do Vale Jornalismo Comunicação e Promoção Ltda.
 CNPJ: 61.661.328/0001-43
 Rua dos Lírios, 171 - Flor do Vale - Tremembé - SP
 Tel. (0xx12) 3672-2257
 Fax (0xx12) 3672-4831
 CEP 12120-000
 E-mail: publicacoesgazeta@hotmail.com
 Registro no INPI 81717790
 Impresso em 28/11/2015 - Tiragem 10.000 exemplares
 Diretor responsável pela publicação:
 Daniel Domingues Ribeiro PRT 004860
 Diretora Comercial: Dolores Russo
 Editoração Eletrônica e Impressão: Pré Impressão Gráfica - SP - Capital.
 Representante em São Paulo.
 REVEESP Representações Ltda.
 Alameda dos Jurupes, 455
 Conj. 46 - São Paulo - CEP 04088-001
 Filiado a ADJORJ Associação dos Jornais do Interior.
 Sistema de distribuição dirigida.
 Matérias pagas ou autografadas, não representam necessariamente a opinião deste jornal.

Atenção: Este jornal é distribuído à todas as Prefeituras e Câmaras Municipais do Vale do Paraíba, Litoral Norte e Região Serrana, além de vários órgãos Federais, Estaduais e Municipais.
Aviso: Não existe falta de jornais para demanda diariamente. Edições atuais e de arquivos estão sempre a disposição no endereço: Rua dos Lírios nº 171, Bairro: Flor do Vale, Tremembé-SP, onde poderão ser retiradas.

DISTRIBUIDORES E REPRESENTANTES:

CAÇAPAVA: Na banca da Praça das Bandeiras e outras da cidade.
 CAMPOS DO JORDÃO: Bancas de Jornais da Avenida Abernassia.
 CARAGUATATUBA: Salles Jornais e Revistas - Rua Aluno Arantes.
 CUNHA: Banca da Várzea - Rua Augusta Galvao de França (Ao lado do campo de futebol).
 JAMBEIRO: Papelaria Bangalo - Praça Almeida Gil, 19 - Centro.
 LAGOINHA: Parada Obrigatória - Praça Pedro Alves Ferreira, 65.
 MONTEIRO LOBATO: Banca do Lu - Praça Com. Freire.
 NATIVIDADE DA SERRA: Banca Nossa Senhora de Natividade e Panificadora Pão Zico - Rua Lírio da Serra.
 PARAIBUNA: Prança Antonio Carvalho, 100 - Banca canto das Letras.
 PINDAMONHANGABA: Distribuidora de Jornais e Rev. Rua Dep. César Claro 218.
 REDENÇÃO DA SERRA: Banca de Redenção Av. 7 de Setembro, 258 e Supermercado Resende
 SANTA BRANCA: Banca da Roberta - Rua José Joaquim Nogueira. Tel.: (12) 3972-0622
 SANTO ANTÔNIO DO PINHAL: Na banca de jornal da cidade (Estação rodoviária).
 SÃO BENTO DO SAPUCAÍ: Padaria Santo Pão Av. Dr. Rubião Júnior, 330, São Bento do Sapucaí - SP, 12490-000
 SÃO LUIS DO PARAITINGA: Banca da Cidade e comércio local.
 TAUBATÉ: Banca da Praça. Praça Dom Eramionondas - Tel.: (12)3632-1808
 TREMEMBÉ: Nas bancas de jornais da cidade e repartições públicas
 UBATUBA: Nas bancas de jornais: Av Iperoiogue e no Itaguá.

Prefeitura de Taubaté faz campanha contra DST/Aids

A Prefeitura de Taubaté promove entre os dias 25 de novembro e 1º de dezembro a campanha “Fique Sabendo”, com informações e orientações sobre prevenção em DST/Aids. Além de atividades educativas em unidades de saúde e espaços públicos do município, também estão previstos testes rápidos para a detecção do vírus e distribuição de preservativos. A meta é fazer cerca de 1.000 testes e distribuir 80 mil preservativos no período. Para realizar o teste é necessário apresentar documento com foto, não precisa estar em jejum. O resultado é libera-

do em apenas 20 minutos. A campanha tem início no dia 25, das 15h às 19h, com a equipe “consultório de rua” instalada na praça Dr. Barbosa de Oliveira, ao lado da Rodoviária Velha. Estão previstas atividades nos próximos dias nas proximidades do Taubaté Shopping e na praça Dom Epaminondas. A população também pode procurar a sede do AMI (Ambulatório Municipal de Infectologia) e mais 25 unidades de saúde, entre Pamos (Posto de Atendimento Médico e Odontológico) e ESFs (Estratégia de Saúde da Família). De acordo com

balanço do AMI, a notificações de novos casos de Aids no município estão em queda. De janeiro a outubro deste ano foram registrados 72 novos casos da doença, dos quais 59 do sexo masculino e 13 do sexo feminino. As faixas etárias dos 21 aos 30 anos e dos 31 aos 40 anos foram as com mais registros, 21 cada. Em 2014 foram 123 novos casos registrados, dos quais 99 do sexo masculino e 24 do sexo feminino. A faixa etária dos 21 aos 30 anos foi a com o maior número de registros, 39 no total. Entre janeiro e outubro de 2014 foram 97 casos.



Prefeitura Municipal da Estância Climática de
São Bento do Sapucaí
Paço Municipal “Profº Miguel Reale”

Sede: Av. Sebastião de Mello Mendes, nº 511 – Jard. Sta. Terezinha – C. Postal 12 – Tel: PABX/FAX (12) 3971-6110
Deptº de Cadastro/Tributação/Posturas: Rua Dr. Gama Rodrigues, nº 39 – centro – Tel: (12)3971-1656
e-mail: cadastro@saobentodosapucaí.sp.gov.br - site: www.saobentodosapucaí.sp.gov.br



COMUNICADO!

São Bento do Sapucaí, Novembro de 2.015

Prezados Contribuintes:

Levamos ao conhecimento de Vossas Senhorias, que foi aprovada a Lei Complementar Municipal nº 1807 de 09/11/2015 que anistia e concede desconto de multa e juros nas Dívidas Tributárias inscritas em Dívida Ativa.

A Prefeitura Municipal de São Bento do Sapucaí está concedendo **ANISTIA TOTAL E DESCONTO NAS MULTAS E JUROS** para pagamento de todos os tributos municipais inscritos em Dívida Ativa (IPTU, ISS, Taxas.....).

Além desse desconto, o contribuinte poderá, ainda, parcelar o restante do débito em até 24 vezes.

O prazo para requerer o benefício vai **até o dia 08/02/16** e não haverá prorrogação.

Não percam esta oportunidade!!!!!!! Procure o setor de Cadastro da Prefeitura Municipal para fazer sua negociação.

Atenciosamente.

ADMINISTRAÇÃO MUNICIPAL



Cantinho do Chef

Bobó de Camarão

Ingredientes:

800 g de Camarão;
800g mandioca;
200g cebola;
80ml leite de coco;
80ml azeite de dendê;
120 ml creme de leite fresco;
5g sal.



Modo de Fazer:

Descascar e cozinhar a mandioca em água e sal. Depois de cozida, passar no liquidificador, com um pouco do caldo de cozimento e um pouco do leite de coco, transformando em um purê. Reservar. Em uma frigideira, refogar no azeite de dendê a cebola picada e o camarão. Depois de refogar, acrescentar o purê previamente reservado, com o restante do leite de coco e deixar ferver. Após, agregar o creme de leite. Servir.

Clayton Castro, Advogado e Chef de Cozinha, especializado em Alta Gastronomia, atualmente, além de participar de eventos e ações em consultorias. Atualmente, leciona no Instituto Gastronômico das Américas. Participa como colunista do maior portal de gastronomia brasileira, o Gastronomia no Brasil.

Contatos:
e-mail: chefclaytoncastro@gmail.com
www.gourmet.com.br/cmrac2004
gastronomianobrasil.com.br/author/chefclaytoncastro

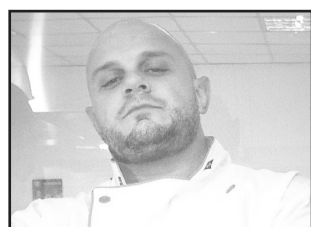

5º Ano em Comemoração a Consciência Negra e Saúde na Praça

Dia 28/11 de 2015
Local: Praça Geraldo Costa
das 14h às 19h.

Programação:

COMRIMBÁ (BATUQUES DE ANGOLA)

PALESTRA ZUMBI DOS PALMARES (PROFº DE HISTÓRIA JÉRSÓN GIOVANE)

RAÍZ NEGRA DE ANGOLA COM (CAPOEIRA E MACULELÊ

PALESTRA CÂCER DE PRÓSTATA (DRA. TABATA BORTMAN)

PALESTRA CÂCER DE PRÓSTATA (DRA. TABATA BORTMAN)

1ª ESCOLA DE CONGO SÃO BENEDITO DO ERÉ

SAMBA DE RODA DA ESTIVA

EXPOSIÇÃO DE ARTES (GRUPO PIXARTE)

AFERIÇÃO DE PRESSÃO ARTERIAL, CÁLCULO IMC, TESTE RÁPIDO (HIV, HEPATITE BE C E SÍFILIS) E ODONTOLOGIA

REALIZAÇÃO:



GRUPO DE RESGATE E PROMOÇÃO DA CULTURA AFRO-BRASILEIRA EM TREMEMBÉ

Daniele Aparecida Pereira

Daniele Aparecida Pereira nasceu em Pindamonhangaba, mas foi criada na cidade de Taubaté. Aos 23 anos, cursa Ciências Biológicas pela UNITAU, em Taubaté.

O gosto pela literatura vem desde a infância, começou a escrever ainda em diários, como sua escritora favorita, Anne Frank. Escrever para ela é um grande prazer. Porque é inspirador. Fazer aquilo que te faz sentir realizado é a graça da vida.

O caminho é árduo, mas a vista é de tirar o fôlego. E então vale a pena. Em meados de abril de dois mil e quinze, teve a grande oportunidade através da Editora Casa Cultural, sede em Taubaté, de publicar um texto

seu na antologia: “Palavras do Brasil”, um breve relato sobre uma amizade que a vida lhe presenteou um dia. Recentemente a segunda publicação ocorreu em um livro de contos: “Contos e Crônicas de Autores Fantásticos” também através da Editora Casa Cultura, na forma de coletânea, desta vez, no gênero Fantasia. Este texto relata a história de um anjo que condenou a si mesmo pela eternidade por um erro do passado e ao ouvir os pensamentos perturbadores de uma garota tem opção de deixar as coisas como estão ou interferir no destino dela, consequentemente alterando o seu próprio. É uma história breve, mas refletiva.

Conciliando os estudos em Biologia, uma grande paixão, a autora tem intenção de continuar trilhando o caminho das palavras, e alcançar o maior objetivo, um romance de sua autoria, há alguns meses, personagens, enredo e capítulos aguardam para ganharem vida de sua escrita.

(12) 99117-1657 – Daniele

(12) 99655-5237 – Paulo Salvati

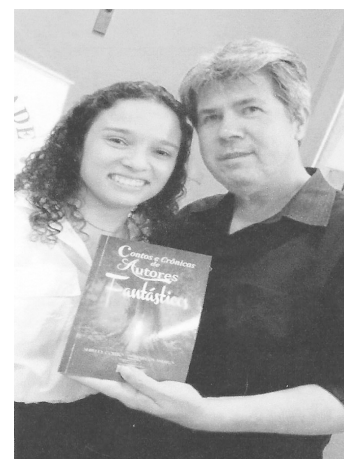

Escute o meu silêncio

Sabe aquela garota no fundo da sala de aula? A última que é escolhida para o time na Educação Física? Aquela que sempre está com o olhar fixo num livro? E aquele menino que sempre é cobrado para olhar para frente e não para o chão, que pedem para falar mais alto e não para dentro? Não, eles não são esquisitos. São apenas tímidos. Eles não pedem uma atenção especial por este motivo. Não andam com um crachá de “Por favor, seja gentil comigo”. Eles não cobram um atendimento diferencial, porque sinceramente ser tímido não é nenhuma patologia. É uma característica. Eles tem tanto para dizer no silêncio de seus pensamentos. Eles se expressam diferente. Essa palavra te assusta?

Espero que não incomode você. Espero que você seja maduro o suficiente para respeitar, sem caçoar. Não rir quando ele está tentando defender uma ideia, quando sua voz sai baixinho, quando ela fica vermelha apenas por ouvir um elogio. Talvez demore muitos anos para aquela menina e aquele menino perceberem o quanto estão bem como estão. Se eu pudesse, falaria para eles. A fase da escola passa. E pode parecer pior quando sair dela. Mas, só se você enxergar assim. Por mais apavorante pareça a ideia de ser o primeiro a se expressar na dinâmica em uma entrevista de emprego, faça isso. E quando você está num ambiente novo, não se feche. Converse.

Uma das coisas mais legais em uma pessoa tímida é que ela escuta. Elas realmente prestam atenção. Não estão preocupadas com o que vão falar em seguida, ou talvez estejam, mas elas não vão te interromper para dizer. Elas são confiáveis. São amigáveis. Quando você se permite conhecê-las. Quando estiver com outras pessoas, admita que você seja tímido, mas faça isso de maneira leve, não se leve tão a sério. Ajuda a quebrar o gelo, e você não precisa responder aquelas velhas perguntas “Você não fala?”, “Por que você é tão quieto?”. Nunca se acomode se você não estiver se sentindo bem com quem você é. Mas, só mude se for por você.

“Sei que sou quieto, e que devo falar mais. Mas se soubesse as coisas que passaram pela minha cabeça, você saberia o que significou de verdade. O quanto somos parecidos.” – Charlie, As vantagens de ser invisível.

Mais Verbas do Estado para Tremembé



O Prefeito Municipal de Tremembé Marcelo Vaquei, esteve no Palácio dos Bandeirantes na última quinta-feira (19) para proceder, ao lado do Governador do Estado de SP, Geraldo Alckmin, a assinatura do convênio com o DADE – Departamento de Apoio ao Desenvolvimento das Estâncias. O município receberá do presente convênio o valor de R\$ 2.542.691,49 (dois milhões quinhentos e quarenta e dois mil seiscentos e noventa e um reais e quarenta e nove centavos) que será in-

vestido em revitalização asfáltica no município. O investimento foi liberado por meio da Secretaria de Turismo do Estado que é responsável por transferir recursos diretos para a execução de obras e programas ligados ao desenvolvimento do turismo nas cidades reconhecidas como estância. Lembramos que este investimento somente poderá ser investido em obras relacionados ao Turismo, não podendo ser transferidos para outras secretarias. As futuras vias asfaltadas serão: Avenida Au-

drá (trecho da ponte e em frente ao Pronto Atendimento), Rua Inocêncio Lazarim, Rua Dona Zília, Rua Ladeira da Ponte, Rua Pedro Lazarini, Rua Souza Ribeiro, Rua Ismael Dias, Avenida Vitória Régia, Rua 21 (ao lado do ESF Flor do Vale), Rua Santo Antônio e Avenida Tancredo Neves. “O Governo do Estado tem sido um grande parceiro de Tremembé e temos obtido grandes parcerias. Só tenho a agradecer ao governador pelo apoio que tem nos dado”, afirmou o prefeito municipal.

Patrocinadores da Coluna Humor do Pedrão para Novembro e Dezembro de 2015

1. Comis e Bebis Restaurante (0xx12) 3674-4441
2. Drª Ana Lúcia Ribeiro S. Cruz (0xx12) 36374-1664 – TREMEMBÉ e (0xx12) 3624-1664 – TAUBATÉ e-mail: analursacruz@ig.com.br
3. Bar do Danilo
4. Curso De Inglês Particular Professora Renata Amaral (0xx12) 99674-1505 (0XX12) 99763-2800 e-mail: englishcourse@uol.com.br
5. Banca Avenida (Marcelo) (0xx12) 99143-6572
6. Suzana Lanches e Pastéis (0xx12) 99158-8992
7. K-Britos Lanches (0xx12) 98830-3482
8. Escondidinho Lanches (0xx12) 3674-3674
9. Espaço Maria Dulce (0xx12) 3672-1956
10. O Butico (0xx12) 3674-2343
11. Clemente Terra Planagem (0xx12) 99783-7327 e ID.: 55*88830
12. Laércio Vargas (0xx12) 3672-1108
13. FJP Assessoria Contábil (0xx12) 3674-1725 e (0xx12) 3674-2649
14. Vereador Adriano Santos (0xx12) 99177-9896
15. Serralheria Tremembé (Messias) – DESDE 1984 (0xx12) 3672-1660
16. Regina Helena Chiaradia (0xx12) 3672-4172

Parabéns Tremembé 119 Anos 26 de Novembro

Supõe-se que os primeiros vestígios de povoação de Tremembé tenham sido simultâneos aos de Taubaté, por volta de 1600. Mas sabe-se que, em 1669, o Capitão-Mor Manuel da Costa Cabral, descendente dos nobres Cabral de Portugal, conseguiu permissão para erigir uma igreja no local onde já havia uma capela, em terras de sua propriedade. Assim surgiu o Templo do Senhor Bom Jesus de Tremembé, que se tornou o Santo Padroeiro da povoação. Em 1672 foi celebrada a primeira Missa. O Santo Milagroso logo teve sua fama espalhada. Com isso, peregrinos começaram a surgir, e muitosromeiros acabaram se estabelecendo ao redor da Igreja; também as condições climáticas e Geográficas os favoreciam. A Lei Provincial nº 1, de 20 de feverei-

ro de 1866, elevou o povoado a freguesia. Em 19 de agosto de 1890, tornou-se distrito policial, e pelo decreto estadual nº 132, de 3 de março de 1891, pelo então Juiz de Paz, José Monteiro de Queiroz, foi elevado a distrito de Paz. Foi elevado a município pela Lei nº 458, em 26 de novembro de 1896, promulgada pelo Presidente do Estado, Manoel Ferraz de Campos Salles, desmembrando-se de Taubaté, graças aos esforços persistentes do Coronel Alexandre Monteiro Patto. A Lei Estadual nº 1038, de 19 de dezembro de 1905, elevou Tremembé à categoria de cidade. De acordo com a divisão administrativa dos anos de 1911 a 1933, e as territoriais, de 31 de dezembro de 1937, a lei estadual nº 9073, de 31 de março de 1938, decreta lei

nº 14.334, de novembro de 1944, fixaram os quadros da divisão territorial, administrativa e judiciária do Estado de São Paulo, o município de Tremembé consta de um só distrito, e de igual nome, e pertence ao termo judiciário da Comarca de Taubaté. A Lei Estadual nº 8506 de 27 de dezembro de 1993, transforma em Estância Turística o Município de Tremembé. A Lei Complementar nº 877, de 29 de agosto de 2000 eleva a categoria de Comarca judiciária de Primeira Estância. Origem do nome: Há 3 origens prováveis em língua indígena: • Seria corruptela de T-ieré-membeg, “sinuoso” • Seria corruptela de Té-iembé, “fonte de água agamada”, que é a hipótese mais aceita • Tremembé significando “margem do rio”.

Parabéns Taubaté 370 Anos 05 de Dezembro

A origem do nome Taubaté está ligada à denominação de uma tribo de índios guaianás que habitava uma região nas proximidades onde hoje é parcialmente as ruas Capitão Geraldo, Coronel João Afonso, travessa São José e Largo do Chafariz, por nome TABA-YBATÉ, que significa aldeia (taba) elevada (ybaté). Por volta de 1628, o bandeirante Jacques Félix recebeu da Condessa de Vimieiro, neta e herdeira de Martim Afonso de Souza, a missão de demarcar suas áreas. Após isso, Taubaté é passada a condição de Vila em 5 de dezembro de

1645, e recebe o nome de São Francisco das Chagas de Taubaté, que é o padroeiro do município. Tornou-se um centro irradiador de bandeirismo. Com o advento do ouro em Minas Gerais, instalou-se a Casa de Fundação de Ouro, onde hoje é a Praça Monsenhor Silva Barros, acelerando seu progresso no período colonial. Participou do Ciclo do Café, na metade do século XVIII, e no século seguinte, em 1842, recebeu o título de cidade, sendo que por volta de 1900 foi a maior produtora de café do Vale do Paraíba. Foi uma das

primeiras a participar da Revolução Industrial, com a instalação da CTI (Companhia Taubaté Industrial), em 1891. O franco desenvolvimento do município rendeu-lhe por muito tempo, o título de Capital do Vale, por ser um dos municípios que desempenhou papel importante na evolução histórica e econômica da região e do país. Hoje, Taubaté é a Capital Nacional da Literatura Infantil, por ter sido cenário que deu origem às obras de Monteiro Lobato. Foi aqui que o escritor nasceu e passou toda a sua infância.

Comércio de Tremembé Mudança e Crescimento

ESSA É A SUA CIDADE - ESSE É SEU COMÉRCIO - ESSE É SEU LUGAR
 APOIO: A GAZETA DOS MUNICÍPIOS
www.tremembeonline.com.br

Prefeitura de Taubaté entrega ESF do Pinheirinho

A Prefeitura de Taubaté iniciou nesta quarta-feira, dia 25, as atividades do ESF (Estratégia de Saúde da Família) do Pinheirinho. A unidade de saúde funcionava como um Pamo (Posto de Atendimento Médico e Odontológico) e foi fechada em março deste ano para reforma. O prédio possui 10 sa-

las, entre consultórios, sala de vacinação, sala de enfermagem e sala de curativo. O ESF do Pinheirinho contará com uma equipe composta por cerca de 10 pessoas, entre médico, enfermeiro, técnico de enfermagem, recepcionista, pediatra de apoio e ACS (Agente Comunitário de Saúde). Fo-

ram inauguradas até o momento 18 unidades de Pamo e duas de ESF. A do bairro Pinheirinho será a 21ª unidade da Atenção Básica. As obras fazem parte da reorganização do sistema de saúde do município, que está em processo de reestruturação completa, com investimentos próprios, do Estado e da União.

Vende-se apartamento em São José dos Campos – SP – Valor: R\$ 245 mil
 Edifício Monte Fuji – Av. Mar Del Plata, 1086 – Jd. Paraíso
 Área do apto: 85m2, 1 vaga de garagem coberta.

3 dormitórios (1 suite), banheiro social (ambos com box blindex), sala ampla, sacada, cozinha, área de serviço, gás encanado e água individualizados, porteiro eletrônico e segurança monitorada; piscina, salão de festas, sauna, churrasqueira.
 Ótima localização, acesso aanel viário (10 min. do centro da cidade); rua tranquila, mas próxima à avenida com supermercados, farmácias, padarias, bancos e outros; o prédio é em frente à área verde com academia ao ar livre.

Contato: (12) 99156-5226 (whatsapp)

Advogado
Julio B. Vieira Xavier

Tel.: (12) 3674-1583
Cel.: (12) 98162-1945
e-mail: drjulio@adv.oabsp.org.br
R: André Geraldo da Silva, nº 52 Centro - Tremembé

ORGANIZAÇÃO JOÃO CAETANO

Contas Contábil Silva S/C Ltda.
 Auditoria - Advocacia - Contabilidade

Rua Cel. Nogueira, 411 - Centro - Taubaté/SP
Tel.: (12) 3632-8100 / 3632-6709
e-mail: orgjc@terra.com.br

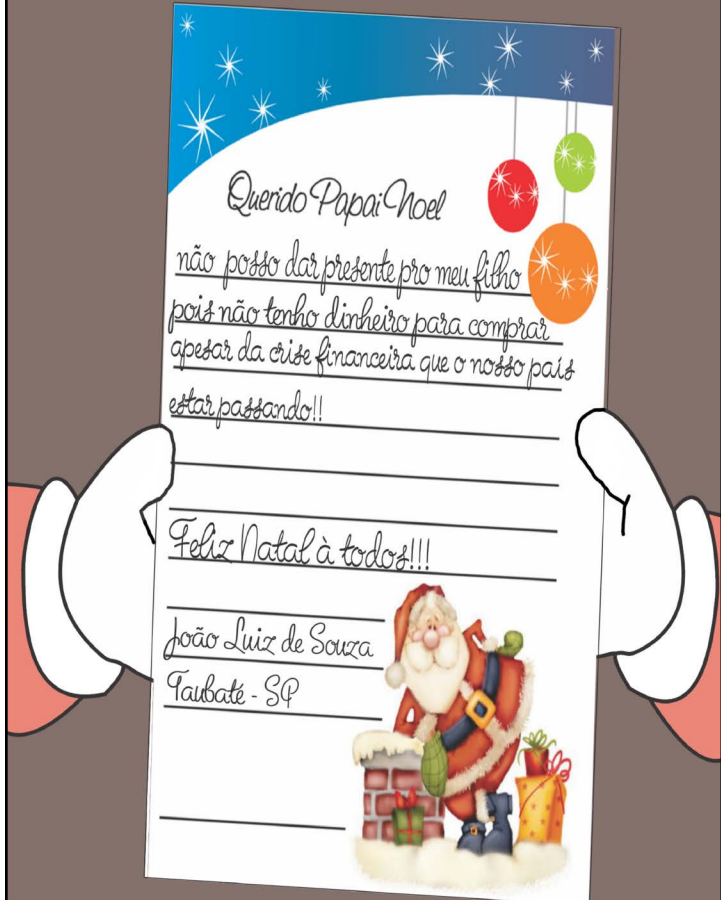

CANTINHO DO COCO
CALDO DE CANA E DOCES MINEIROS
ESTRADA TAUBATÉ/TREMEMBÉ
PRÓXIMO AO VALE DO SOL

FANTASTIC
ALUGUEL DE FANTASIAS
suas fantasias começam aqui!
(12) 98164-2108 (12) 99122-1514 (12) 99634-6399
fantasticfantasias fantasticfantasias
Travessa Norberta Cursino Barros, 28 - Centro Taubaté - SP (em cima da gráfica Grafivale)

J.E
ARTES EM MDF
12 3674.3378
Rua Particular Família Santos, nº 04 - (Próximo ao Hospital Bom Jesus) Centro - Tremembé

Pizzaria Delivery La Nonna
"A Melhor Pizza de Tremembé"
Disk Pizza: 12 3672.1293
Pizza Artesanal 12 99719.7410
"Tudo que é bom começa quando fazemos você feliz"
Av. da Saudade nº 40 - Centro - Tremembé

Restaurante Santa Lerezinha
Comida Caseira Self Service Marmiteix
Comida por Kg
Jantar de Segunda à Sexta
(12) 3671 1714
www.restaurantesantalezinha.com
O Restaurante da Maria Helena Aceitamos todos os cartões
Rua Coronel Domingues de Castro, nº 64 - Centro - São Luiz do Paraitinga - SP

DENGUE TEM QUE ACABAR!
É HORA DE TODO MUNDO AGIR
DENGUE MATA
O combate à dengue deve ser contínuo.

REVISÃO PREÇO FIXO FORD
ATIV Ford
COMERCIAL DE VEÍCULOS LTDA.
Av. Nossa Senhora do Bom Sucesso, Nº 3119 Pindamonhangaba - SP - Tel.: (12)3644-4000

TABELA DE PREÇOS - REVISÃO PREÇO FIXO FORD									
KA FLEX/KA/KA+		MODELOS 2015 E POSTERIORES	6 MESES OU 5.000 KM 4X R\$ 61 À VISTA R\$ 244	12 MESES OU 10.000 KM 4X R\$ 61 À VISTA R\$ 244	24 MESES OU 20.000 KM 4X R\$ 158 À VISTA R\$ 632	36 MESES OU 30.000 KM 4X R\$ 107 À VISTA R\$ 428	48 MESES OU 40.000 KM 4X R\$ 230 À VISTA R\$ 920	60 MESES OU 50.000 KM 4X R\$ 107 À VISTA R\$ 428	72 MESES OU 60.000 KM 4X R\$ 220 À VISTA R\$ 880
		MODELOS 2014 E ANTERIORES	6 MESES OU 10.000 KM 4X R\$ 60 À VISTA R\$ 240	12 MESES OU 20.000 KM 4X R\$ 74 À VISTA R\$ 296	18 MESES OU 30.000 KM 4X R\$ 91 À VISTA R\$ 364	24 MESES OU 40.000 KM 4X R\$ 239 À VISTA R\$ 956	30 MESES OU 50.000 KM 4X R\$ 89 À VISTA R\$ 356	36 MESES OU 60.000 KM 4X R\$ 127 À VISTA R\$ 508	
FIESTA ROCAN FLEX/NEW FIESTA FLEX		MODELOS 2015 E POSTERIORES	6 MESES OU 5.000 KM 4X R\$ 64 À VISTA R\$ 226	12 MESES OU 10.000 KM 4X R\$ 64 À VISTA R\$ 256	24 MESES OU 20.000 KM 4X R\$ 167 À VISTA R\$ 668	36 MESES OU 30.000 KM 4X R\$ 118 À VISTA R\$ 472	48 MESES OU 40.000 KM 4X R\$ 241 À VISTA R\$ 964	60 MESES OU 50.000 KM 4X R\$ 118 À VISTA R\$ 472	72 MESES OU 60.000 KM 4X R\$ 171 À VISTA R\$ 684
		MODELOS 2014 E ANTERIORES	NEW FIESTA 2014 6 MESES OU 10.000 KM 4X R\$ 61 À VISTA R\$ 244	12 MESES OU 20.000 KM 4X R\$ 95 À VISTA R\$ 380	18 MESES OU 30.000 KM 4X R\$ 118 À VISTA R\$ 472	24 MESES OU 40.000 KM 4X R\$ 246 À VISTA R\$ 972	30 MESES OU 50.000 KM 4X R\$ 124 À VISTA R\$ 496	36 MESES OU 60.000 KM 4X R\$ 174 À VISTA R\$ 696	
			NEW FIESTA ATÉ 2013 FIESTA ROCAM 6 MESES OU 10.000 KM 4X R\$ 60 À VISTA R\$ 240	12 MESES OU 20.000 KM 4X R\$ 74 À VISTA R\$ 296	18 MESES OU 30.000 KM 4X R\$ 106 À VISTA R\$ 424	24 MESES OU 40.000 KM 4X R\$ 240 À VISTA R\$ 960	30 MESES OU 50.000 KM 4X R\$ 106 À VISTA R\$ 424	36 MESES OU 60.000 KM 4X R\$ 127 À VISTA R\$ 508	
ECOSPORT FLEX/NOVO ECOSPORT FLEX		MODELOS 2015 E POSTERIORES	6 MESES OU 5.000 KM 4X R\$ 68 À VISTA R\$ 272	12 MESES OU 10.000 KM 4X R\$ 68 À VISTA R\$ 272	24 MESES OU 20.000 KM 4X R\$ 184 À VISTA R\$ 736	36 MESES OU 30.000 KM 4X R\$ 137 À VISTA R\$ 548	48 MESES OU 40.000 KM 4X R\$ 251 À VISTA R\$ 1.004	60 MESES OU 50.000 KM 4X R\$ 137 À VISTA R\$ 548	72 MESES OU 60.000 KM 4X R\$ 203 À VISTA R\$ 812
		MODELOS 2014 E ANTERIORES	6 MESES OU 10.000 KM 4X R\$ 68 À VISTA R\$ 272	12 MESES OU 20.000 KM 4X R\$ 100 À VISTA R\$ 400	18 MESES OU 30.000 KM 4X R\$ 137 À VISTA R\$ 548	24 MESES OU 40.000 KM 4X R\$ 251 À VISTA R\$ 1.004	30 MESES OU 50.000 KM 4X R\$ 139 À VISTA R\$ 556	36 MESES OU 60.000 KM 4X R\$ 178 À VISTA R\$ 712	
FOCUS FLEX		MODELOS 2015 E POSTERIORES	6 MESES OU 5.000 KM 4X R\$ 68 À VISTA R\$ 272	12 MESES OU 10.000 KM 4X R\$ 68 À VISTA R\$ 272	24 MESES OU 20.000 KM 4X R\$ 180 À VISTA R\$ 720	36 MESES OU 30.000 KM 4X R\$ 142 À VISTA R\$ 568	48 MESES OU 40.000 KM 4X R\$ 286 À VISTA R\$ 1.144	60 MESES OU 50.000 KM 4X R\$ 142 À VISTA R\$ 568	72 MESES OU 60.000 KM 4X R\$ 210 À VISTA R\$ 840
		MODELOS 2014 E ANTERIORES	6 MESES OU 10.000 KM 4X R\$ 68 À VISTA R\$ 272	12 MESES OU 20.000 KM 4X R\$ 102 À VISTA R\$ 408	18 MESES OU 30.000 KM 4X R\$ 141 À VISTA R\$ 564	24 MESES OU 40.000 KM 4X R\$ 310 À VISTA R\$ 1.240	30 MESES OU 50.000 KM 4X R\$ 134 À VISTA R\$ 536	36 MESES OU 60.000 KM 4X R\$ 181 À VISTA R\$ 724	
EDGE/FUSION		MODELOS 2015 FUSION ATÉ 2014 E POSTERIORES	6 MESES OU 5.000 KM 4X R\$ 79 À VISTA R\$ 316	12 MESES OU 10.000 KM 4X R\$ 79 À VISTA R\$ 316	24 MESES OU 20.000 KM 4X R\$ 217 À VISTA R\$ 868	36 MESES OU 30.000 KM 4X R\$ 182 À VISTA R\$ 728	48 MESES OU 40.000 KM 4X R\$ 361 À VISTA R\$ 1.444	60 MESES OU 50.000 KM 4X R\$ 182 À VISTA R\$ 728	72 MESES OU 60.000 KM 4X R\$ 316 À VISTA R\$ 1.264
		MODELOS 2015 FUSION ATÉ 2014 E ANTERIORES	6 MESES OU 10.000 KM 4X R\$ 79 À VISTA R\$ 316	12 MESES OU 20.000 KM 4X R\$ 117 À VISTA R\$ 468	18 MESES OU 30.000 KM 4X R\$ 153 À VISTA R\$ 612	24 MESES OU 40.000 KM 4X R\$ 356 À VISTA R\$ 1.424	30 MESES OU 50.000 KM 4X R\$ 134 À VISTA R\$ 536	36 MESES OU 60.000 KM 4X R\$ 190 À VISTA R\$ 760	
RANGER FLEX/DIESEL		MODELOS 2015 E POSTERIORES	6 MESES OU 5.000 KM 4X R\$ 157 À VISTA R\$ 628	12 MESES OU 10.000 KM 4X R\$ 157 À VISTA R\$ 628	24 MESES OU 20.000 KM 4X R\$ 253 À VISTA R\$ 1.012	36 MESES OU 30.000 KM 4X R\$ 368 À VISTA R\$ 1.472	48 MESES OU 40.000 KM 4X R\$ 346 À VISTA R\$ 1.384	60 MESES OU 50.000 KM 4X R\$ 253 À VISTA R\$ 1.012	72 MESES OU 60.000 KM 4X R\$ 365 À VISTA R\$ 1.460
		MODELOS 2014 E ANTERIORES	6 MESES OU 10.000 KM 4X R\$ 157 À VISTA R\$ 628	12 MESES OU 20.000 KM 4X R\$ 230 À VISTA R\$ 920	18 MESES OU 30.000 KM 4X R\$ 244 À VISTA R\$ 976	24 MESES OU 40.000 KM 4X R\$ 346 À VISTA R\$ 1.384	30 MESES OU 50.000 KM 4X R\$ 244 À VISTA R\$ 976	36 MESES OU 60.000 KM 4X R\$ 354 À VISTA R\$ 1.416	



PESCADOS KATITO
O PEIXE VIVO DA CIDADE
UBATUBA

Tel.: (12) 3822-1551
Rua Baltazar Fortes, nº 05 - Centro - Ubatuba - SP



J.M. MARMORARIA

MARMORARIA
J.M. 3832.2753

Fone.: 12 3832-2753 / Celular: 12 99775-5546 / Nextel Id.: 113*20944
Rodovia Oswaldo Cruz, Nº:3425 - Bairro Ipiranguinha - Ubatuba - SP
E-mail.: jmpedras@gmail.com

AUTO PEÇAS ITAGUA

API

Roberto - (12) 3832.1475 - 3832.7637 - Rafael
Av. Capião Felipe, 158 / Loja 03 - Itaguá - Cep. 11680-000 - Ubatuba - SP

VIDE SAT Digital

ANTENAS PARABÓLICAS - UHF - VHF - FM - TV POR ASSINATURA
Manutenção e Instalação

TELEFONES E ACESSÓRIOS - TUDO PARA CELULARES

Autorizado **SKY** HDTV E IBBO **PROELETRONIC** **Century**

Tel./Fax: (12) 3832.2868
Rua Profº Thomaz Galhardo, 160 - Centro - Ubatuba/SP

ASSAI

DISTRIBUIDORA DE GÁS E ÁGUA MINERAL

Representante **ULTRAGAZ** uma empresa do grupo **EXXON**

Disk: (12) 3832 - 1269
3832 - 5584
ID *21856

Av Professor Tomas Galhardo 1166 - Centro
Ubatuba - Sp

Rádio



da Rodoviária de Taubaté

98184-5021 / (12) 3674-4168

Quer anunciar na rádio da rodoviária velha de Taubaté?
A melhor propaganda, com o melhor preço.
Fale com Iza Araujo
Ligue e se surpreenda com os preços.

Pharma G

Medicamento e Perfumaria

PharmaG onde você encontra o farmacêutico responsável o dia todo

Pça Dr. Oswaldo Cruz, 106 - Centro
São Luiz do Paraitinga
Tel: (12) 3671-2384



Alto Falante Paratodos

O som da praça Geraldo Costa - Tremembé

Serviço de Alto Falante Paratodos
Uma Tradição na praça a mais
de 40 anos com informação, musica, utilidade publica.
Anuncie e Faça parte do dia-a-dia da Cidade

Anuncie e tenha seu retorno garantido
Tel.: (12) 3672-1367 / (12) 98196-3411

A Dona da Casa

RESTAURANTE E PETISCARIA

“AQUI A DONA DA CASA É VOCE”

COMIDA CASEIRA ESPECIAL PARA VOCÊ TODOS OS DIAS!

TELEFONE : 3672-4146

Endereço: Rua Costa Cabral, 1131
Centro - Tremembé/SP
(ao lado do auto posto São Paulo)



OLD WEST WATER PARK

Chalé com 2 quartos para até 6 pessoas
Café da manhã
Parque Aquático com Toboágua
Pesqueiro
Restaurante
Campo de Futebol
Cavalos, Charretes, Diligência
Cascatas, Lago e Pedalinho
Quiosque com Churrasqueira

AQUI, TODA A FAMÍLIA SE DIVERTE COM SEGURANÇA!

Aceitamos Cartão de Crédito
Em até 12x pelo site

Informações:
3632.4015 | 9118.7952 | 9727.0933 | 8192.3215
www.oldwestwaterpark.com.br

Exceto Feriado, Natal e Ano Novo. Primeira criança até 5 anos não paga, de 6 à 10 anos tem 50% de desconto.
Consulte promoções e preços especiais por telefone. Vagas sujeito a disponibilidade. Consulte antes de comprar.

TODAS AS QUINTAS - FEIRAS: BAILÃO SERTANEJO!

MALÍCIA

Moda Íntima e Sex Shop

SOUTIENS - CONJUNTOS
CALCINHAS - CINTAS
ESPARTILHOS - MEIAS
ADULTO E JUVENIL
TAMANHOS 46 A 54

Rua São Francisco, 143 - Centro
Tremembé - Tel: (12) 3672-5869

Rua Dez de Julho, 20 - Centro
Pindamonhangaba - Tel: (12) 3527-4035



Parcelamos em até 6x no cartão.



VALE EMBALAGENS

EMBALAGENS Pizzas
Esfihas
Bolos
Doces
Salgados
E muito mais...

Tel.: (12) 3674-9999
www.valeembalagens.com.br
contato@valeembalagens.com.br

Rafael: 98139-1713 
99233-0290 

Beto: 98138-2578 



Av. Audrá, 842 - Centro - Tremembé