

6ª Competição Michel Longhi de Natação em Ilhabela



Trezentos e cinquenta nadadores das cidades de Caraguatatuba, São Sebastião, Ilhabela, Ubatuba, São José dos Campos e Taubaté se inscreveram para a 6ª Competição Michel Longhi de Natação. A prova será neste sábado (3), a partir das 8h50, no Centro Esportivo Municipal Ubaldo Gonçalves (Cemug), no Jardim Britânia, em Caraguá.

Os atletas competem nas categorias Peixinho, Pré-Mirim, Mirim, Petiz, Infantil, Juvenil, Junior, Sênior, ACD (Atleta com Deficiência), Máster 1, Máster 2, Máster 3, Máster 4, Máster 5, Máster 6, Máster 7 e Máster 8, além da prova extra dos 200m livre e do revezamento 4x50m livre.

As categorias Pré-Mirim, ACD e Máster 6, 7 e 8 terão provas de 25 metros livre. As classes Petiz,

Infantil, Juvenil, Júnior, Sênior e ACD envolvem disputas nos 50 metros borboleta, costas, peito e livre.

Outras informações podem ser obtidas no Departamento de Natação pelo telefone (12) 3885-2200. O Centro Esportivo fica na Avenida José Herculano, 50 – Jardim Britânia.

A 6ª Competição Michel Longhi de Natação é uma realização da Prefeitura Municipal de Caraguá, por meio da Secretaria de Esportes.

O homenageado Michel Willian de Carvalho Longhi nasceu em 18 de setembro de 1984, na cidade de Campinas (SP). Chegou a Caraguatatuba ainda criança, quando seu pai e a madrastra mudaram para o município. Em 2000, ele entrou para a equipe principal de natação de cidade.

No ano de 2003, ingressou no curso de Educação Física do Centro Universitário Módulo e entrou para o quadro de estagiários da piscina do Centro Esportivo Municipal Ubaldo Gonçalves (Cemug), onde atuou até falecer no dia 10 de março de 2007, em decorrência de um acidente de motocicleta.

Serviço 6ª Competição Michel Longhi de Natação Dia: 3 de setembro (sábado)

Horário: 8h50 Aquecimento: a partir das 7h20

Informações: (12) 3885-2200

Local: Centro Esportivo Municipal Ubaldo Gonçalves (Cemug)

Endereço: Avenida José Herculano, 50 – Jardim Britânia (Rodovia Caraguá – São Sebastião)

São José e Taubaté se enfrentam na estreia da Copa Paulista de Futsal

O São José Futsal (Vale Sul Shopping/Unimed) e o ADC Taubaté estreiam em mais uma competição nesta semana.

As equipes do Vale do Paraíba se enfrentam pela Copa Paulista, no ginásio do Tênis Clube, às 19h.

As duas equipes fazem parte do grupo regional da

Copa Paulista, que ainda tem os times de Guaratinguetá, Jacareí e Mogi. Desses cinco, classificam-se somente dois times.

Os dois terceiros melhores colocados, de um total de três grupos que estão na Copa Paulista, também avançam para a próxima fase.

A partida ainda contará

com a atração do Dante Freestyle, jogador de estilo livre que já fez uma participação antes no ginásio do Tênis Clube e que promete envolver os presentes com seus truques no intervalo.

O jogo será transmitido ao vivo pela Rádio Arquibancada, através do site arquibancadaec.com.

Ilhabela 211 anos

Pesquisas arqueológicas realizadas desde o final da década de 1990 mostram que pelo menos quatro das ilhas do arquipélago de Ilhabela foram habitadas muito antes da chegada dos europeus ao Brasil. Isso foi possível graças à descoberta de sítios arqueológicos pré-coloniais denominados “concheiros”, “abrigos sob rocha” e “aldeias indígenas”. Os “concheiros” permitiram aos arqueólogos concluir que os primeiros habitantes do arquipélago foram os chamados “homens pescadores-coletores do litoral”, indígenas que não dominavam a agricultura e nem a produção de cerâmica, sobrevivendo apenas do que encontravam na natureza, especialmente animais marinhos. Não existe ainda a datação de nenhum desses “concheiros”. Também foi encontrada na Ilha de São Sebastião grande quantidade de cerâmica indígena da tradição Itararé, possivelmente produzida por indígenas do tronco linguístico macro-jê. Não há, até o momento, nenhuma evidência arqueológica de que tenha existido no arquipélago alguma aldeia do tronco linguístico tupi.

Em 20 de janeiro de 1502 a primeira expedição exploradora enviada ao Brasil pelos portugueses, comandada pelo navegador português Gonçalo Coelho e trazendo a bordo o cosmógrafo italiano Américo Vespúcio, encontrou uma grande ilha que, segundo o aventureiro alemão Hans Staden, era chamada pelos tupis de Maembipe (“lugar de troca de mercadorias e resgate de prisioneiros”). Essa ilha, assim como fora feito em outros acidentes geográficos importantes, foi batizada pelos membros da expedição com o nome do santo do dia, São Sebastião. Também se diz que era chamada pelos indígenas por Ciribai (lugar tranquilo).

Com a chegada do português Francisco de Escobar Ortiz sendo o primeiro povoador da ilha de S. Sebastião, onde obteve de Pero Lopes de Sousa, donatário da capitania, cem léguas de terra para si e sua nobre geração e de sua mulher Ignez de Oliveira Cotrim, que ambos vieram da capitania do Espírito Santo

para a ilha de S. Sebastião. Ignez de Oliveira Cotrim era bisavó do Capitão Bartolomeu Pais de Abreu, de João Leite da Silva Ortiz e de sua neta de mesmo nome Ignez de Oliveira Cotrim casada com Antônio de Faria Sodré irmão do Padre João de Faria Fialho.

Segundo escreveu Pedro Taques de Almeida Pais Leme, foi Francisco de Escobar Ortiz senhor de dois engenhos de açúcar, os primeiros na ilha.

Devido a sua posição estratégica era muito utilizada para fazer “aguada” ou seja, caravelas e galeões de passagem paravam na ilha para pegar água fresca e viveres.

Entre os anos de 1588 e 1590 passaram por essa ilha os corsários ingleses Edward Fentone Thomas Cavendish. Este último, acompanhado de John Davis, depois de ter sido derrotado em Vitória do Espírito Santo, voltou à ilha buscando refúgio, mas sofreu mais uma grande perda de homens em um embate quando uma milícia de portugueses os atacaram em uma noite sem que esperassem.[6] Outras fontes indicam que Thomas teria passado pela ilha em 1591, e que ele teria feito o caminho inverso: aportado em Ilhabela (e aproveitado para saquear Santos e São Vicente) e só depois sofrido a derrota em Vitória.

Em 1608 chegariam outros sesmeiros que viriam a se estabelecer em ambas as margens do Canal de São Sebastião. Em 16 de março de 1636 seria criada a Vila de São Sebastião, que se desmembrou politicamente administrativamente da Vila do Porto de Santos. A nova Vila abrangia também o território da Ilha de São Sebastião.

No começo do século XIX, quando a Ilha de São Sebastião contava com cerca de três mil habitantes e seu principal povoado chamava-se Capela de Nossa Senhora D’Ajuda e Bom Sucesso.

Nessa época foi iniciado um movimento por emancipação da Ilha de São Sebastião da Vila de São Sebastião, liderado pelo capitão Julião de Moura Negrão, pelo Alferes José

Garcia Veiga e pelo senhor de engenho Carlos Gomes Pereira. Sensibilizado, o capitão-general (cargo equivalente, nos dias de hoje, ao de governador) Antônio José da Franca e Horta baixou, em 3 de setembro de 1805 a portaria elevando a antiga Capela de Nossa Senhora D’Ajuda e Bom Sucesso à condição de Vila. Por indicação do próprio Franca e Horta, a nova vila seria denominada Vila Bela da Princesa, em homenagem à Princesa da Beira, a Infanta Dona Maria Teresa Francisca, filha mais velha de D. João VI e D. Carlota Joaquina, irmã de D. Pedro I. Vila Bela da Princesa foi oficialmente instalada à 23 de janeiro de 1806.

Em 21 de maio de 1934, o governo paulista realizou, em meio a grave crise econômica pela qual atravessava o país, uma reestruturação na divisão territorial do Estado, quando extinguiu 18 pequenos municípios, entre eles o de Vila Bela da Princesa (cujo nome já havia mudado para Vila Bela), que voltou a integrar o território da Vila de São Sebastião. A extinção do município foi revogada em 5 de dezembro de 1934. Por imposição do governo ditatorial de Getúlio Vargas que baixou o decreto federal nº 2140, o nome de Vila Bela mudou, a partir de 1º de janeiro de 1939, para Formosa. Inconformados, os moradores iniciaram um movimento popular contra o novo nome até que, em 30 de novembro de 1944, o governo estadual baixou o decreto nº 14334, mudando o nome do município, a partir de 1º de janeiro de 1945, para Ilhabela.

Em fevereiro de 2016, a prefeitura de Ilhabela anunciou um investimento de R\$ 12 milhões para criar um sistema de esgoto na região sul da cidade. Na época do anúncio, o município era o pior de todo o litoral de São Paulo no quesito “tratamento sanitário” segundo avaliação da Secretaria Estadual do Meio Ambiente - 35% do esgoto da cidade é coletado, pré-condicionado e lançado ao mar, segundo o órgão, enquanto que a prefeitura aponta 61% de cobertura de rede de esgoto.

A Gazeta dos Municípios
Tudo o que você lê aqui!
Você encontra em:
www.agazetadosmunicipios.com
Contato: (12) 3672-2257

Tremembé mora no meu
TREMEMBÉ
www.tremembeonline.com.br

MISCELÂNEA



Curiosidades

Canivete suíço

Sabendo que o exército de seu país importava canivetes alemães, Karl Elsener abriu uma fábrica em 1884. Os seus primeiros canivetes Victorinos foram entregues aos soldados suíços em outubro de 1891. Colocou o brasão do país para diferenciá-los dos alemães e os batizou homenageando seus pais, Victor e Victória. Para ampliar o negócio e atrair utilizadores mais refinados, Elsener aperfeiçoou os canivetes e assim, surgiram os modelos com ferramentas abre latas, chave de fendas, punção e saca rollhas, serrote, alicate, abre garrafas, palito de dentes, pinça, gancho de pesca, lente de aumento e até uma pequena bússola. O primeiro popularizou-se depois da Segunda Grande Guerra Mundial, com as unidades americanas. Atualmente, a linha para oficiais tem cem diferentes combinações.

No espaço de uma noite, nós passamos por quatro estágios de sonho. O primeiro estágio é o sonho mais leve. Logo que nos deitamos ou quando acordamos e voltamos a deitar, os músculos relaxam e o ritmo das batidas do coração diminui. Aí temos o sonho em “pedaços” ou com imagens isoladas. No segundo estágio, já estamos dormindo mais profundamente. Nessa etapa é que algumas pessoas costumam falar ou em caso de sonambulismo, andam dormindo. De qualquer modo é muito raro que a gente sonhe nessa ocasião. No terceiro estágio é que os sonhos mais nítidos e mais ricos em detalhes acontecem. A essa altura nossa respiração fica mais lenta e regular, a temperatura do corpo abaixa, os batimentos cardíacos diminuem e é raro acordar. No quarto estágio, o sonho se assemelha ao estado de coma. Aí, geralmente é que temos os sonhos com situações de pouca ação e mais ligados à reflexão sobre nossos problemas.

Humor

Uma loira formou-se em Direito, mas estando com algumas dúvidas, resolveu formular um questionário para a OAB, com as seguintes perguntas:

- 1ª.) Qual é a capital do Estado Civil?
- 2ª.) Dizer que gato preto dá azar é preconceito racial?
- 3ª.) Pessoas de má fé são aquelas que não acreditam em Deus?
- 4ª.) Quem é canhoto pode prestar vestibular para Direito?
- 5ª.) Tem algum direito a mulher em trabalho de parto sem carteira assinada?
- 6ª.) Seria patrocínio o assassinato de um patrão?
- 7ª.) Cabe relaxamento de prisão nos casos de ventre?
- 8ª.) A marcha processual tem câmbio manual ou automático?
- 9ª.) Provocar o Judiciário é falar mal do Juiz?
- 10ª.) Para um tiro à queima roupa é preciso que a vítima esteja vestida?

O Manoel leva o carro a uma oficina e o mecânico pergunta:

- Qual é o problema?
- Quero colocar uma buzina bem forte, mas bem forte mesmo!
- Tudo bem, podemos colocar uma buzina de caminhão!
- Não dá pra ser mais forte ainda?
- Mas por que você quer uma buzina tão forte?
- É que os freios estão falhando...

Mensagens

Os ventos que às vezes tiram algo que amamos, são os mesmos que trazem algo que aprendemos a amar. Por isso não devemos lamentar pelo que nos foi tirado e sim, aprender a amar o que nos foi dado, pois tudo aquilo que é realmente nosso, nunca se vai para sempre.

Cada um recebe de acordo com o que dá. Se você der ódio e indiferença, há de recebê-los de volta, mas se der atenção e carinho, há de ver-se cercado de afeto e amor.

A vida na Terra é somente temporária. Sem dúvida alguns vivem como se fossem ficar aqui eternamente e se esquecem de ser felizes. O valor das coisas não está no tempo em que duram, e sim, na intensidade com que sucedeu. Por isso existem momentos inesquecíveis, coisas inexplicáveis e pessoas incomparáveis.

O que os filhos pensam do pai:

- Aos 7 anos: Papai é um sábio. Sabe tudo.
- Aos 14 anos: Parece que o papai e engana em certas coisas que me fala.
- Aos 21 anos: Papai está um pouco atrasado em suas teorias, elas não são desta época.
- Aos 28 anos: O velho não sabe nada, está caducando.
- Aos 35 anos: Com a minha experiência, o velho nessa idade seria um milionário.
- Aos 42 anos: Não sei se consulto o velho neste assunto, talvez pudesse me aconselhar.
- Aos 49 anos: Que pena o velho ter morrido, a verdade é que tinha umas idéias e umas clarividências notáveis.
- Aos 56 anos: Pobre papai, era um sábio, como lamento tê-lo compreendido ta tarde.

Pensamentos, provérbios e citações

O homem é o único animal que faz bagunças

As reuniões são indispensáveis quando se quer decidir nada,

Um aposento sem livros é como um corpo sem alma.

Os historiadores falsificam o passado e os idosos o futuro.

O tempo convence mais do que os argumentos.

Quem tem atitudes rígidas tem mais dificuldade para sorrir.

É triste ter por amizade aquela que se tem por amor.

O difícil fazemos logo, o impossível demora um pouco mais.

Mesmo o mais pobre dentre nós cede perante a carga do amor.

Centro gravitacional

*Paiva Netto

A Caridade é o centro gravitacional da consciência ideológica, portanto, educacional, política, social, filosófica, científica, religiosa, artística, esportiva, doméstica e pública do Cidadão Espiritual, de modo que — se o ser humano não tiver compreensão dela — deve esforçar-se para entendê-la, a fim de que venha a subsistir em sua própria intimidade. Não há céu mais auspicioso do que o coração, quando iluminado pelas forças do Bem. Ela é o divino sentimento que nos mantém vivos. Por toda a existência, mormente na hora da dor, ao invés de lamentações, não nos esqueçamos dela e a pratiquemos com devoção. Trata-se de um grande medicamento para a Alma. O sempre recordado Alziro Zarur (1914-1979) poetizou, com esta máxima,

uma verdade flagrante: “A vibração do ódio destrói o corpo humano, que foi feito para vibrar na Lei do Amor”.

A Caridade é a prova do poder do Espírito de construir promissoras épocas para os cidadãos de todo o planeta. Não há maior inspiração para a boa política do que ela. Absurdo?! O tempo mostrará que não. Aliás, já está mostrando.

Essa ignorância acerca de seu abrangente valor, tantas vezes sofisticada, pode mostrar-se arrogante a respeito do significado lato sensu da Caridade e de sua eficiência na vida cotidiana de homens, povos e nações. Esse desconhecimento tem redundado nos tropeços de muita ideologia que tentou — com resultados aquém dos prometidos — corrigir a conjuntura de miséria abjeta, que massacra populações

imensas. E, ao me reportar à miséria, não falo apenas de penúria social, mas espiritual, moral, mental, do intelecto. A observação, quando à distância dos padecimentos humanos, pode levar alguém a erigir uma quimera, apesar de sua grande erudição. Isso, por falta daquela sabedoria comum aos mais simples, alcançada na peleja do labor constante, para usufruir de condições mínimas de vida, diante dos embates do dia a dia, a fim de, por exemplo, sustentar a família. A teoria, na prática, nem sempre é a mesma coisa, pois a todo instante se é afrontado por fatos repentinos. A sabedoria que vem dos milênios irá revelando que, ao patrimônio acadêmico, deve juntar-se a instrução suprema nascida do aprendizado do sofrimento das multidões. O homem da rua tem muito a ensinar às suas elites.

Governo apresenta proposta de orçamento para 2017

O governo federal apresentou, nesta semana, o Projeto de Lei Orçamentária Anual 2017, documento que prevê despesas de R\$ 1,316 trilhão. Desse valor, a maior parte, R\$ 562,4 bilhões, será desembolsada com previdência. O projeto traz ainda a meta fiscal para o próximo ano. Pelo documento, o governo central, que é formado por Tesouro Nacional, Banco Central e INSS, vai trabalhar para que o déficit primário não ultrapasse os R\$ 139 bilhões. Somando as metas para o resultado fiscal de Estados e municípios e de empresas estatais, o objetivo total a ser perseguido é de que o déficit não ultrapasse os R\$ 143,1 bilhões. A previsão do governo, no entanto, é de que esse valor recue gradualmente até

2019, quando o País voltaria a registrar superávit primário. O ministro da Fazenda, Henrique Meirelles, explicou que esse é um Orçamento realista e conservador. “Ele leva em consideração as melhoras que estão ocorrendo na economia brasileira”, observou. Entre outros elementos, ele também coloca na conta as concessões que serão realizadas. De acordo com Meirelles, a economia está reagindo, e isso ajuda as receitas, favorecendo o processo de ajuste fiscal. “Felizmente, a economia está evoluindo até melhor do que esperávamos. O PIB vai para o positivo até o fim do ano, na comparação entre o último trimestre e o período

imediatamente anterior”, projetou. O ministro do Planejamento, Dyogo Oliveira, explicou que esse Orçamento foi feito com base na Proposta de Emenda à Constituição (PEC) 241, que cria um limite para a expansão dos gastos públicos. Na comparação entre 2016 e 2017, as despesas vão crescer apenas o equivalente à inflação, ou seja, expansão real zero. “Há um enorme esforço de contenção de despesas que o governo está fazendo com reorganização de políticas públicas, alterações nos programas”, afirmou. Ele ainda disse que o governo criou comitê de monitoramento de avaliação das políticas públicas, que está implementando um amplo processo de revisão das despesas.

EXPEDIENTE

JORNAL DIÁRIO E REGIONAL A GAZETA DOS MUNICÍPIOS
Editada por Editora Flor do Vale Jornalismo Comunicação e Promoção Ltda.
CNPJ: 61.661.328/0001-43
Rua dos Lírios, 171 - Flor do Vale - Tremembé - SP
Tel. (0xx12) 3672-2257
Fax (0xx12) 3672-4831
CEP 12120-000
E-mail: publicacoesgazeta@hotmail.com
Registro no INPI 81717790
Impresso em 03/09/2016
Diretor responsável pela publicação: Daniel Domingues Ribeiro PRT 004860
Diretora Comercial: Dolores Russo
Editoração Eletrônica e Impressão: Pré Impressão Gráfica - SP - Capital.
Representante em São Paulo. REVESP Representações Ltda. Alameda dos Jurupes, 455 Conj. 46 - São Paulo - CEP 04088-001
Filiado a ADJORJ Associação dos Jornais do Interior.
Sistema de distribuição dirigida.
Matérias pagas ou autografadas, não representam necessariamente a opinião deste jornal.

Atenção: Este jornal é distribuído à todas as Prefeituras e Câmaras Municipais do Vale do Paraíba, Litoral Norte e Região Serrana, além de vários órgãos Federais, Estaduais e Municipais.
Aviso: Não existe falta de jornais para demanda diariamente. Edições atuais e de arquivos estão sempre à disposição no endereço: Rua dos Lírios nº 171, Bairro: Flor do Vale, Tremembé-SP, onde poderão ser retiradas.

DISTRIBUIDORES E REPRESENTANTES:

ÇAÇAPAVA: Na banca da Praça das Bandeiras e outras da cidade.
CAMPOS DO JORDÃO: Bancas de Jornais da Avenida Abermessia.
CARAGUATATUBA: Salles Jornais e Revistas - Rua Aluno Arantes.
CUNHA: Banca da Várzea - Rua Augusta Galvao de França (Ao lado do campo de futebol).
JAMBEIRO: Papelaria Bangalo - Praça Almeida Gil, 19 - Centro.
LAGOINHA: Parada Obrigatória - Praça Pedro Alves Ferreira, 65.
MONTEIRO LOBATO: Banca do Lu - Praça Com. Freire.
NATIVIDADE DA SERRA: Banca Nossa Senhora de Natividade e Panificadora Pão Zico - Rua Lírio da Serra.
PARAIBUNA: Praça Antonio Carvalho, 100 - Banca canto das Letras.
PINDAMONHANGABA: Distribuidora de Jornais e Rev. Rua Dep. César Claro 218.
REDENÇÃO DA SERRA: Banca de Redenção Av. 7 de Setembro, 258 e Supermercado Resende
SANTA BRANCA: Banca da Roberta - Rua José Joaquim Nogueira. Tel.: (12) 3972-0622
SANTO ANTÔNIO DO PINHAL: Na banca de jornal da cidade (Estação rodoviária).
SÃO BENTO DO SAPUCAÍ: Padaria Santo Pão Av. Dr. Rubião Júnior, 330, São Bento do Sapucaí - SP, 12490-000
SÃO LUIS DO PARAÍTINGA: Banca da Cidade e comércio local.
TAUBATÉ: Banca da Praça. Praça Dom Epaminondas - Tel.: (12)3632-1808
TREMEMBÉ: Nas bancas de jornais da cidade e repartições públicas
UBATUBA: Nas bancas de jornais: Av Iperougue e no Itaguá.



PREFEITURA MUNICIPAL DA ESTÂNCIA TURÍSTICA
DE SÃO LUIZ DO PARAITINGA

Praça Dr. Oswaldo Cruz, nº03,
Centro, São Luiz do
Paraitinga/SP.

CHAMADA PÚBLICA Nº 007/2016. PROC. ADM. Nº 249/2016. OBJETO: O objeto da presente Chamada Pública é o cadastro de projetos sociais a serem executados com as famílias de vulnerabilidade social, mediante os recursos Federais e Estaduais recebidos pela Prefeitura Municipal, conforme condições descritas na chamada pública, no termo de referência e demais anexos que integram a presente. NOVA DATA DE REALIZAÇÃO: De 31/08 a 12/09/2016. HORÁRIO: 08:30 às 16:30 horas. LOCAL DA REALIZAÇÃO: Via de Acesso Dr. Renato de Aguiar, 148, Centro, São Luiz do Paraitinga/SP. - A Chamada Pública na íntegra poderá ser consultado no endereço acima citado ou retirado GRATUITAMENTE no site: www.saoluizdoparaitinga.sp.gov.br.

Hemonúcleo tem convênio renovado por 6 meses para atender em Taubaté



A Secretaria Estadual da Saúde renovou por seis meses o convênio com a Unicamp para a gestão do Hemonúcleo em Taubaté (SP). Com o acordo, o serviço continua funcionando normalmente no período.

O Hemocentro da Unicamp notificou o Estado oficialmente no começo de julho sobre o fim do convênio - o contrato vence em agosto.

O problema para manutenção da parceria seria o valor do repasse, insuficiente para cobrir os gastos com a unidade.

Após negociação, o convênio foi estendido para mais um semestre.

Antes do acordo, o impasse causou receio em relação ao possível fechamento do hemonúcleo - que é referência na região.

O Hemocentro foi procurado pelo G1,

mas não comentou o assunto até a publicação desta reportagem.

A Secretaria da Saúde não comentou o assunto e não informou os valores dos repasses. Novo gestor

O Estado informou que nos próximos meses a secretaria vai buscar um novo gestor e fará o processo de transição sem prejuízo aos pacientes e doadores.

Abastecimento de água é retomado após reparo emergencial em Taubaté



O abastecimento de água foi normalizado nessa semana em cerca de 30 bairros de Taubaté. O serviço foi interrompido para um reparo emergencial na rede de abastecimento após diversas reclamações de água suja nas torneiras.

Mesmo com a realização dos reparos, moradores reclamam que em alguns bairros água continuou a sair turva.

A Sabesp informou que casos pontuais estão sendo verificados e solucionados por equipes que fazem o monitoramento. O problema com o fornecimento de água suja em Taubaté acontece há algumas semanas. Nessa semana, além dos bairros, duas creches e uma escola municipal foram afetadas e tiveram que pedir que

os pais mandassem água para os filhos e mudar o cardápio da merenda pela distribuição de água com aparência amarelada.

Após as reclamações, a empresa informou que interromperia o abastecimento para a manutenção da rede e reestabelecimento da coloração natural da água.

O serviço foi suspenso pela manhã e voltou após as 19h. Mesmo após a manutenção, alguns moradores ainda reclamam da coloração da água.

“Nós ficamos o dia todo sem água, tive que comprar galões para mantermos o básico e alimentamos a esperança de receber água limpa. Apesar disso, não foi o que aconteceu. Ainda pela manhã, a água sai da torneira ainda amarela”, conta Bruna Marcela, moradora

do Barreiro.

Nas três escolas onde havia reclamação, a qualidade da água melhorou, mas os funcionários relatam que a tonalidade amarelada se manteve.

Por causa do problema, a prefeitura acionou a Agência Reguladora de Saneamento e Energias do Estado de São Paulo (Artesp). O órgão começa a fiscalização nessa semana Parque Três Marias. Serão coletadas amostras de água de estabelecimentos e casas aleatórias do bairro para análise da qualidade. Apesar da reclamação dos moradores de que a água é suja, a Sabesp informou que a coloração não é sinal de contaminação. Por ser colada, ela não é contaminada biologicamente, e é inclusive potável, diz a empresa.

SHOWS NA PRAÇA DA ESTAÇÃO

2016

AVIVA TREMEMBÉ

PROMOVENDO A UNIDADE

Comunicação

CASSIANE
15/09 • QUINTA-FEIRA • 21H

FILIPE LANCASTER
16/09 • SEXTA-FEIRA • 21H

MORADA
16/09 • SEXTA-FEIRA • 19H

MINISTÉRIO NÍVEA SOARES
17/09 • SÁBADO • 21H

Realização:

Prefeitura Municipal da Estância Turística de Tremembé

Conselho de PASTORES da Tremembé

ENTRADA FRANCA

SHOWS DE 1 A 11 DE SETEMBRO

HORÁRIO: 22H

21 ANOS ILHABELA

DIA 01 **GABRIEL O PENSADOR** (QUI)

DIA 02 **GRUPO REVELAÇÃO** (SEX)

DIA 03 **DANIEL** (SAB)

DIA 04 **ULTRAJE A RIGOR** (DOM)

DIA 05 **ANITTA** (SEG)

DIA 06 **GIGANTES DO SAMBA** (TER)

DIA 07 **MARCOS & BELUTTI** (QUA)

DIA 08 **ANDRÉ VALADÃO** (QUI)

DIA 09 **FERNANDINHO** (SEX)

DIA 10 **ALINE BARROS** (SAB)

DIA 11 **LARISSA MANOELA** (DOM)

ABERTURA COM BANDAS LOCAIS ÀS 20H

LOCAL: PRAÇA DE EVENTOS E LAZER DO GALERA, ÁGUA BRANCA.

PREFEITURA DE ILHABELA
www.ilhabela.sp.gov.br

Prefeitura de Ilhabela abre concurso público para 33 vagas

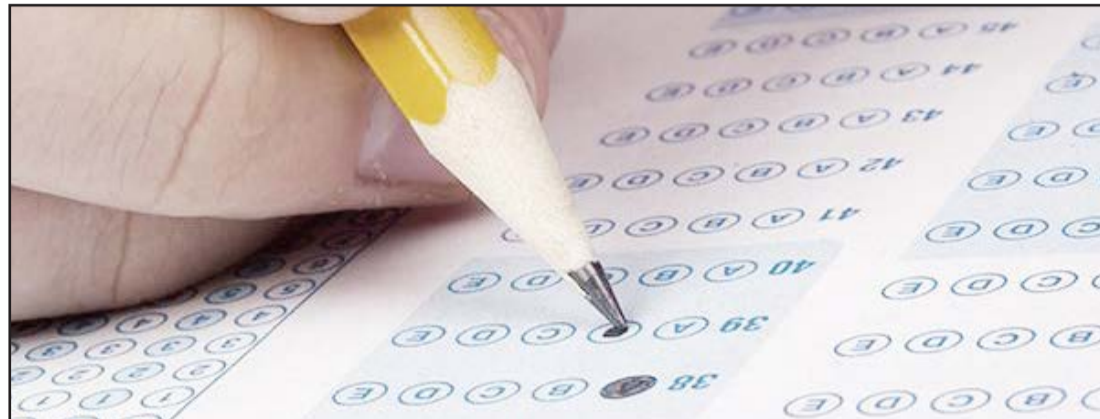

A Prefeitura de Ilhabela informa que as inscrições para o concurso público de auxiliar e instrutor esportivo estão abertas e podem ser feitas no site www.institutomais.org.br até às 18h do dia 22 de setembro. Neste mesmo endereço eletrônico você encontra

o edital completo e os pré-requisitos para concorrer. O valor da taxa varia entre R\$ 46 e R\$ 68.

São 33 vagas para candidatos de nível médio e superior, com salários que chegam a R\$ 2.783,13. Haverá avaliação objetiva para todos os car-

gos, de caráter eliminatório e classificatório. A realização da prova objetiva será no dia 16 de outubro, às 8h, e no período da tarde às 14h.

A organização do concurso é do Instituto Mais de Gestão e Desenvolvimento Social.

Confira as vagas disponíveis:

- Auxiliar Desportivo (8 vagas)
- Instrutor Desportivo Náutico (6 vagas)
- Técnico Desportivo de Atletismo (1 vaga)
- Técnico Desportivo de Basquetebol (1 vaga)
- Técnico Desportivo de Futsal (2 vagas)
- Técnico Desportivo de Futebol (2 vagas)
- Técnico Desportivo de Jiu-Jitsu (1 vaga)
- Técnico Desportivo de Voleibol (2 vagas)
- Técnico Desportivo de Natação (2 vagas)
- Técnico Desportivo de Rugby (1 vaga)
- Técnico Desportivo de Taekwondo (1 vaga)
- Técnico Desportivo Náutico – Vela, Remo, Canoagem, Stand Up Paddle-SUP (6 vagas)

Terceiro protótipo do jato E190-E2 da Embraer realiza voo inaugural



A Embraer realizou o voo inaugural do terceiro protótipo do jato E190-E2, no último fim de semana, na fábrica de São José dos Campos. A aeronave, com número de série 20.003, é o terceiro dos quatro protótipos de testes construídos para a certificação do novo modelo. As primeiras entregas do E190-E2 devem começar em 2018.

Segundo a Embraer, o protótipo será usado principalmente para testes de validação de aeronave em regiões frias. E o quarto

protótipo deve voar no início de 2017, já com todos os equipamentos e assentos de cabine comercial para testes de conforto, evacuação de passageiros e níveis de ruído.

Os dois primeiros protótipos do E190-E2 já acumulam mais de 150 horas de voo, incluindo uma travessia transatlântica até a Inglaterra, para o festival de Farnborough, e possui também 21 mil horas em simulações virtuais e testes de bancada.

O novo E190-E2 é o primeiro da linha dos jatos

regionais E-Jets, com novas asas e novos motores, projetados para uma economia de combustível de até 15%. O E190-E2 tem o mesmo número de assentos do atual E190, podendo ser configurado com 97 lugares em duas classes de serviço, ou 106 em classe única, e tem alcance estendido em 800 quilômetros (400 milhas náuticas) quando comparado ao E190 atual, permitindo aos operadores de voar rotas de mais de cinco mil quilômetros (2.800 milhas náuticas).

Escolha CERTA

Revisão Preço Fixo Ford

A garantia de quem entende do seu Ford

COMERCIAL DE VEÍCULOS LTDA.

AGENDA FORD

Go Further

Novo KA e Novo KA+					New Fiesta e New Fiesta Sedan				
MODELOS	6 MESES	12 MESES	24 MESES	36 MESES	MODELOS	6 MESES	12 MESES	24 MESES	36 MESES
2015	OU 5.000 KM	OU 10.000 KM	OU 20.000 KM	OU 30.000 KM	2015	OU 5.000 KM	OU 10.000 KM	OU 20.000 KM	OU 30.000 KM
	4X R\$ 67	4X R\$ 67	4X R\$ 147	4X R\$ 107		2016	4X R\$ 67	4X R\$ 67	4X R\$ 183
2016	À VISTA R\$ 268	À VISTA R\$ 268	À VISTA R\$ 588	À VISTA R\$ 428	2016	À VISTA R\$ 268	À VISTA R\$ 268	À VISTA R\$ 732	À VISTA R\$ 516
	MODELOS	OU 10.000 KM	OU 20.000 KM	OU 30.000 KM		MODELOS	OU 10.000 KM	OU 20.000 KM	OU 30.000 KM
2017	4X R\$ 67	4X R\$ 67	4X R\$ 86	4X R\$ 107	2017	4X R\$ 91	4X R\$ 91	4X R\$ 144	4X R\$ 129
	À VISTA R\$ 268	À VISTA R\$ 268	À VISTA R\$ 344	À VISTA R\$ 428		À VISTA R\$ 364	À VISTA R\$ 576	À VISTA R\$ 516	

Novo Ecosport 1.6					Novo Ecosport 2.0				
MODELOS	6 MESES	12 MESES	24 MESES	36 MESES	MODELOS	6 MESES	12 MESES	24 MESES	36 MESES
2015	OU 5.000 KM	OU 10.000 KM	OU 20.000 KM	OU 30.000 KM	2015	OU 5.000 KM	OU 10.000 KM	OU 20.000 KM	OU 30.000 KM
	4X R\$ 68	4X R\$ 68	4X R\$ 183	4X R\$ 139		2016	4X R\$ 72	4X R\$ 72	4X R\$ 192
2016	À VISTA R\$ 272	À VISTA R\$ 272	À VISTA R\$ 732	À VISTA R\$ 556	2016	À VISTA R\$ 288	À VISTA R\$ 288	À VISTA R\$ 768	À VISTA R\$ 592
	MODELOS	OU 10.000 KM	OU 20.000 KM	OU 30.000 KM		MODELOS	OU 10.000 KM	OU 20.000 KM	OU 30.000 KM
2017	4X R\$ 91	4X R\$ 91	4X R\$ 144	4X R\$ 129	2017	4X R\$ 92	4X R\$ 92	4X R\$ 136	4X R\$ 148
	À VISTA R\$ 364	À VISTA R\$ 364	À VISTA R\$ 576	À VISTA R\$ 516		À VISTA R\$ 368	À VISTA R\$ 544	À VISTA R\$ 592	

Edge					Ranger 2.5 Flex				
MODELOS	6 MESES	12 MESES	24 MESES	36 MESES	MODELOS	6 MESES	12 MESES	24 MESES	36 MESES
2014	OU 5.000 KM	OU 10.000 KM	OU 20.000 KM	OU 30.000 KM	2015	OU 5.000 KM	OU 10.000 KM	OU 20.000 KM	OU 30.000 KM
	4X R\$ 68	4X R\$ 68	4X R\$ 231	4X R\$ 116		2016	4X R\$ 112	4X R\$ 146	4X R\$ 283
2015	À VISTA R\$ 272	À VISTA R\$ 272	À VISTA R\$ 924	À VISTA R\$ 464	2016	À VISTA R\$ 448	À VISTA R\$ 584	À VISTA R\$ 1.132	À VISTA R\$ 1.276
	MODELOS	OU 10.000 KM	OU 20.000 KM	OU 30.000 KM		MODELOS	OU 10.000 KM	OU 20.000 KM	OU 30.000 KM
2016	4X R\$ 31	4X R\$ 31	4X R\$ 85	4X R\$ 100	2017	4X R\$ 121	4X R\$ 121	4X R\$ 190	4X R\$ 310
	À VISTA R\$ 124	À VISTA R\$ 124	À VISTA R\$ 340	À VISTA R\$ 400		À VISTA R\$ 484	À VISTA R\$ 760	À VISTA R\$ 1.240	

Ranger 2.2 Diesel					Ranger 3.2 Diesel				
MODELOS	6 MESES	12 MESES	24 MESES	36 MESES	MODELOS	6 MESES	12 MESES	24 MESES	36 MESES
2015	OU 5.000 KM	OU 10.000 KM	OU 20.000 KM	OU 30.000 KM	2015	OU 5.000 KM	OU 10.000 KM	OU 20.000 KM	OU 30.000 KM
	4X R\$ 189	4X R\$ 189	4X R\$ 301	4X R\$ 325		2016	4X R\$ 202	4X R\$ 202	4X R\$ 318
2016	À VISTA R\$ 756	À VISTA R\$ 756	À VISTA R\$ 1.240	À VISTA R\$ 1.300	2016	À VISTA R\$ 808	À VISTA R\$ 808	À VISTA R\$ 1.272	À VISTA R\$ 1.352
	MODELOS	OU 10.000 KM	OU 20.000 KM	OU 30.000 KM		MODELOS	OU 10.000 KM	OU 20.000 KM	OU 30.000 KM
2017	4X R\$ 139	4X R\$ 139	4X R\$ 175	4X R\$ 257	2017	4X R\$ 162	4X R\$ 162	4X R\$ 202	4X R\$ 252
	À VISTA R\$ 556	À VISTA R\$ 556	À VISTA R\$ 700	À VISTA R\$ 1.028		À VISTA R\$ 648	À VISTA R\$ 808	À VISTA R\$ 1.008	

Novo Focus e Novo Focus Fastback 1.6L					Novo Focus e Novo Focus Fastback 2.0L				
MODELOS	6 MESES	12 MESES	24 MESES	36 MESES	MODELOS	6 MESES	12 MESES	24 MESES	36 MESES
2015	OU 5.000 KM	OU 10.000 KM	OU 20.000 KM	OU 30.000 KM	2015	OU 5.000 KM	OU 10.000 KM	OU 20.000 KM	OU 30.000 KM
	4X R\$ 68	4X R\$ 68	4X R\$ 214	4X R\$ 149		2016	4X R\$ 71	4X R\$ 71	4X R\$ 216
2016	À VISTA R\$ 272	À VISTA R\$ 272	À VISTA R\$ 856	À VISTA R\$ 596	2016	À VISTA R\$ 284	À VISTA R\$ 284	À VISTA R\$ 864	À VISTA R\$ 608
	MODELOS	OU 10.000 KM	OU 20.000 KM	OU 30.000 KM		MODELOS	OU 10.000 KM	OU 20.000 KM	OU 30.000 KM
2017	4X R\$ 93	4X R\$ 93	4X R\$ 158	4X R\$ 148	2017	4X R\$ 96	4X R\$ 96	4X R\$ 160	4X R\$ 152
	À VISTA R\$ 372	À VISTA R\$ 372	À VISTA R\$ 632	À VISTA R\$ 592		À VISTA R\$ 384	À VISTA R\$ 640	À VISTA R\$ 608	

Fusion 2.5 Flex e Fusion 2.0 TurboEcoboost					Fusion Hybrid				
MODELOS	6 MESES	12 MESES	24 MESES	36 MESES	MODELOS	6 MESES	12 MESES	24 MESES	36 MESES
2015	OU 5.000 KM	OU 10.000 KM	OU 20.000 KM	OU 30.000 KM	2015	OU 5.000 KM	OU 10.000 KM	OU 20.000 KM	OU 30.000 KM
	4X R\$ 100	4X R\$ 100	4X R\$ 245	4X R\$ 164		2016	4X R\$ 61	4X R\$ 61	4X R\$ 189
2016	À VISTA R\$ 400	À VISTA R\$ 400	À VISTA R\$ 980	À VISTA R\$ 656	2016	À VISTA R\$ 244	À VISTA R\$ 244	À VISTA R\$ 756	À VISTA R\$ 436
	MODELOS	OU 10.000 KM	OU 20.000 KM	OU 30.000 KM		MODELOS	OU 10.000 KM	OU 20.000 KM	OU 30.000 KM
2017	4X R\$ 79	4X R\$ 79	4X R\$ 160	4X R\$ 164	2017	4X R\$ 40	4X R\$ 40	4X R\$ 90	4X R\$ 108
	À VISTA R\$ 316	À VISTA R\$ 316	À VISTA R\$ 640	À VISTA R\$ 656		À VISTA R\$ 160	À VISTA R\$ 360	À VISTA R\$ 432	

Telefone: (12)3644-4000 Av. Nossa Senhora do Bom Sucesso Nº 3119 Pindamonhangaba - SP