

## Presídios de Tremembé têm “saidinha” de 3,3 mil detentos para o Dia das Crianças



O complexo penitenciário coloca nas ruas até a próxima sexta-feira (12) mais de 3,3 mil detentos que vão passar o Dia das Crianças em liberdade. É a saída temporária que teve início no último sábado

(8) com a soltura de 127 detentos da Penitenciária Doutor José Augusto Cêrnais de 3,3 mil detentos que vão passar o Dia das Crianças em liberdade. É a saída temporária que teve início no último sábado

Noronha (Pemano), se beneficiarem da “saidinha”. A Secretaria de Administração Penitenciária (SAP) determinou que todos os beneficiados devem retornar às unidades prisionais até quinta-feira (13).

## Juiz de SC ordena bloqueio do Facebook por 24 horas em todo o Brasil



Um juiz do estado de Santa Catarina determinou na última quarta-feira (5) a retirada do ar da rede social Facebook em todo o Brasil por 24 horas. Segundo o magistrado, a ordem se deve a um ato de desobediência de ordem judicial e deve ser cumprida pelos provedores em todo o território nacional.

Renato Roberge, juiz eleitoral de Joinville (SC), sentenciou o Facebook por ignorar um perfil falso que ironizava o candidato à reeleição na prefeitura de Joinville, Udo Döhler (PMDB). A página “Hudo Caduco” continha uma paródia contra o candidato e sugeria que Döhler “estudou ditadura militar na

instituição de ensino Gestapo ss”.

A determinação da Justiça exige ainda que o Facebook revele o IP do administrador do perfil fake. Na sentença, o juiz eleitoral diz não restar qualquer dúvida de que o perfil relatado nos autos “está à margem da legislação eleitoral vigente, pois claramente criado para o fim de infirmar o candidato representante.”.

A rede social foi condenada a pagar R\$ 30 mil por dia e já retirou do ar o perfil. A decisão, no entanto, já está transitada em julgado, que em linguagem jurídica significa que não cabe mais recurso.

Udo Döhler foi reeleito em Joinville com mais de 137 mil votos.

## Vôlei Taubaté vence primeiro jogo da semifinal do Paulista



O Vôlei Taubaté derrotou o Atibaia por 3 sets a 0 (25/18, 25/9 e 25/22) na primeira partida da semifinal do Campeonato Paulista. A partida aconteceu na noite de sábado (8), no ginásio do Elefantão, em Atibaia.

O Taubaté começou o jogo com Éder, Wallace, Rapha, Otávio, Lucas Lóh, Mario Jr. e Japa e não teve

problemas para fechar o primeiro set. Com bons bloqueios, os comandados do técnico Cezar Douglas fecharam em 25/18.

O segundo set não foi diferente. Com um jogo quase perfeito, o Taubaté chegou a abrir 10 a 1. Na segunda parada técnica do período o placar marcava 16 a 3. O sete terminou em 25/9.

O terceiro set começou um

pouco mais equilibrado, com o jogo empatado várias vezes, mas o Taubaté passou a frente e fechou o período com um ace de Wallace em 25/22 e a partida em 3 sets a 0.

“Esperávamos um jogo como foi o terceiro set, com um pouco menos de erro da nossa parte, mas com mais resistência por parte do Atibaia. Agora se preparar bem para o próximo jogo e saber que temos que ganhar a partida e não deixar ir para o golden set”, disse o técnico Cezar Douglas.

O jogo de volta está marcado para quinta-feira (13), no ginásio do Abaeté, às 21h30. Em caso de empate o finalista será definido no golden set.

## Rashid apresenta show de lançamento do novo álbum em Taubaté

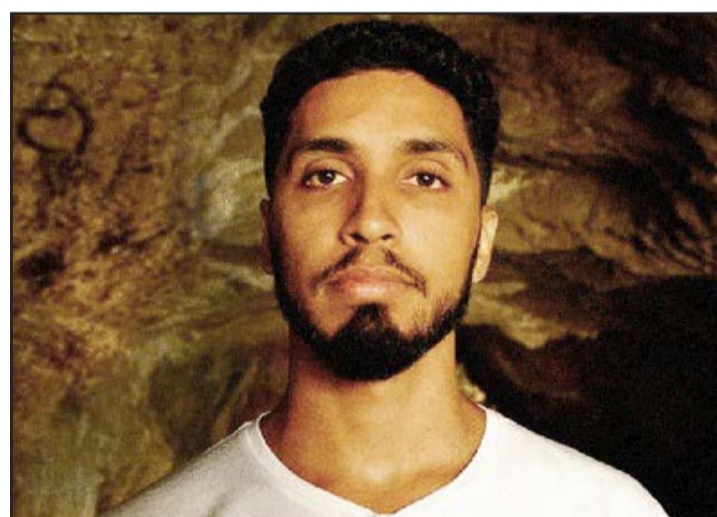

O rapper paulista Rashid estará em Taubaté, no próximo dia 20 de outubro, com o show de lançamento do seu segundo álbum “A Coragem de Luz”. Ele se apresenta no palco do Sesc Taubaté, às 20h30.

Rashid se apresenta

acompanhado por DJ Mr. Brown, Renato Taimes na guitarra, Jhow Produz na bateria, Weslei Rodrigo no baixo e Godô no backing vocal. O artista mostra um repertório composto de sonoridades diversas além do rap.

Durante sua caminhada, Rashid coleciona parcerias com grandes nomes da música como Emicida, Projota, Tássia Reis, entre outros. Além de já ter dividido o palco com grandes nomes do rap como Criolo, Racionais MC’s, Thaíde e Rappin’ Hood.

Os ingressos para o show começam a ser vendidos nesta terça (11), no portal Sesc bit.ly/RashidTte, e a partir de 13 de outubro em qualquer unidade Sesc. O valor varia de R\$ 9,00 a R\$ 30,00.

O Sesc Taubaté fica localizado na Avenida Milton de Alvarenga Peixoto, número 1264, no bairro Esplanada Santa Terezinha.

## Dia das Crianças terá programação especial em Lorena



A programação do Dia das Crianças em Lorena prevê uma tarde de muita diversão no Centro Social Urbano (CSU). As atividades estão a cargo da Secretaria de Esporte e Lazer que preparou uma programação especial com brincadeiras como piscina de bolinhas, futebol de sabão, tobogã e cama elástica.

De acordo com a secretaria, as atividades incluem também incentivo à prática esportiva. Para as crianças, serão oferecidas demonstrações de artes marciais, como karatê, Kung Fu, Jiu Jitsu e capoeira, além de futebol, basquete, vôlei de areia, vôlei de quadra, tênis de mesa e dança do ventre.

A programação será complementada com

a ALLARTE (Academia Lorenense de Letras e Artes) que reserva atividades de contação de histórias, importante para o desenvolvimento infantil.

As atividades são gratuitas e ocorrerão na quarta-feira, 12 de outubro, das 13h às 18h. o CSU está localizado na Rua Alcides da Costa Vidigal, Nova Lorena.

**A Gazeta dos Municípios**  
Tudo o que você lê aqui!  
Você encontra em:  
[www.agazetadosmunicipios.com](http://www.agazetadosmunicipios.com)  
Contato: (12) 3672-2257

*Tremembé mora no meu*  
**TREMEMBÉ**  
[www.tremembeonline.com.br](http://www.tremembeonline.com.br)

# MISCELÂNEA



## Curiosidades

### Por que castrar os animais

A cirurgia é simples e traz benefícios para os animais e seus donos. As principais vantagens são: menos risco de câncer, as fêmeas castradas antes do primeiro cio tem apenas 0,05% de risco de desenvolver câncer de mama e nos demais, esse índice é superior a 26%, redução do abandono, os cruzamentos não planejados são a principal causa do grande número de cães e gatos abandonados pelas ruas todos os dias, mais sociável, com a castração, os machos perdem o hábito de urinar pela casa e ficam mais sociáveis, mas continuam aptos a exercer as funções de guarda. Os cães da Polícia Militar, por exemplo, costumam ser castrados, perigo de fuga, os machos deixam de disputar as fêmeas com outros cães, ficam mais caseiros e param de tentar a todo custo fugir de casa para ir atrás de fêmeas no cio, hábito que causa muitas mortes por atropelamento, sem sujeira no cio, a castração põe fim no cio evitando que nessa fase, as fêmeas manchem a casa de sangue e acaba também com a barulheira de gatos no telhado, fim da gravidez psicológica, a produção de leite sem ter cria para amamentar gera infecções nas tetinhas das cadelas e gatas. A cirurgia é descomplicada. A operação e o pós-operatório duram no máximo dez dias. Nos machos, ela consiste na retirada dos testículos. Já nas fêmeas têm a trompa, os ovários e o útero extraídos.

## Humor

Agradecimento: Meu São Lembrâncio, padroeiro dos que têm pouca memória, gostaria de agradecer a graça alcançada através de sua interferência. Obrigado por... Obrigado por ter... Obrigado por ter feito... O que é que foi que o senhor fez mesmo? \*\*\*

Procuo emprego urgente: Sou formado em Engenharia, pós-graduado em Administração, mestrado em Direito, tenho curso de especialização em Economia, escrevi cinco livros de Informática, desenvolvi três teses de Sociologia e agora quero aprender um jeito de arrumar um emprego. \*\*\*

## Classificados

Eu i meu tio Credirson comprou um barru de chopi di 50 litrus mais uns disgrassadus inda num intregaru. Aconteci qui agora nós ta priscisano du dinheru i resorvemu vendê o chopi memo sem ter. \*\*\*

Príncipe encantado, loiro, olhos azuis, bonito, corpo atlético, excelente companheiro. Dócil, carinhoso, inteligente, bem sucedido e mentiroso compulsivo, procura viúva rica e ingênua para fins matrimoniais. Tratar com o Severino Barba de Bode, na barraca 21, no acampamento da DERSA. \*\*\*

Alugo uma linda árvore de Natal, com bolas coloridas e neve que parece de verdade, por um preço super especial: Cem reais por mês. Observação: Alugamos apenas no período de janeiro a novembro de todos os anos.

## Mensagens

Cada um que passa em nossa vida passa sozinho, pois cada pessoa é única e nenhuma substitui a outra. Cada um que passa em nossa vida passa sozinho, mas quando parte, nunca vai só nem nos deixa a sós, leva um pouco de nós e deixa um pouco de si mesmo. Há os que levam muito, mas há os que não levam nada. \*\*\*

Se você conta com alguém que tem menos qualidade que você, isso levará à sua degradação. Se você conta com alguém com qualidades iguais as suas, você permanece onde está. Somente quando conta com alguém cujas qualidades são superiores às suas é que você atinge uma condição sublime. \*\*\*

Há muitas explicações para o fato de algumas pessoas não irem com a cara das outras. Dizem que “o santo” de um não combina com “o santo” da outra, que é incompatibilidade energética, coisa de outras vidas e por aí vai. Pode ser qualquer uma dessas razões, o fato é que isso existe. Existem algumas pessoas que queremos ver pelas costas. Por mais que a gente se esforce, sorrindo amarelo e disfarçando o mal estar, não dá. O papo não engrena, fala-se uma coisa e entende-se outra, um desconforto total. Com tanta gente no mundo e com uma vida tão curta, certamente não vale a pena insistir numa dessas. \*\*\*

Vigiar não é desconfiar. É acender a própria luz, ajudando os que se encontram nas sombras. Defender não é gritar. É prestar mais intenso serviço às causas e às pessoas. Ajudar não é impor. É amparar, substancialmente, sem pruridos de personalidade para que o benefício cresça, se ilumine e seja feliz por si mesmo. Ensinar não é ferir. É orientar o próximo, amorosamente, para o reino da compreensão e da paz. Renovar não é destruir. É respeitar os fundamentos, restaurando as obras para o bem geral. Esclarecer não é destruir. É auxiliar, através do espírito de serviço e da boa vontade, o entendimento daquele que ignora. Atuar não é a desejar. É compreender sempre, dar de si mesmo, renunciar aos próprios caprichos e sacrificar-se para que a luz divina do verdadeiro amor resplandeça.

## Pensamentos, provérbios e citações

Fazer duas coisas ao mesmo tempo é não fazer nenhuma delas.

Mire em nada e você acertará.

De todas as partes há a mesma distância para o inferno.

As lágrimas e a finura são armas da fraqueza.

Deplorar os males inevitáveis é tão insensato quanto rir-se deles.

As flores da primavera não brilham sempre.

Uma má consciência é que faz de todos nós covardes.

Só refletimos quando somos confrontados com problema.

## AUDIÊNCIA PÚBLICA PARA DISCUSSÃO DA LEI ORÇAMENTÁRIA ANUAL, PARA O EXERCÍCIO FINANCEIRO DE 2017, DO MUNICÍPIO DE MONTEIRO LOBATO

Em atendimento ao Artigo 48, Parágrafo Único, da Lei Nº 101, de 04 de maio de 2000, e visando proporcionar a transparência da gestão fiscal, mediante incentivo à participação popular na discussão da Lei Orçamentária Anual, para o exercício financeiro de 2017, do Município de Monteiro Lobato, a **Câmara Municipal de Monteiro Lobato** torna público que será realizada, a partir das 18 horas do dia 18 de outubro de 2016, no Plenário da Câmara Municipal, a **AUDIÊNCIA PÚBLICA**, convidando os interessados e a população do município.

**Verª. Maria Das Gracias de Siqueira Leiva - Presidente da Câmara**  
**Ver. Jarbas Luiz De Noronha Filho – 1º Secretário**

## 3 destinos importantes para conhecer mais sobre turismo religioso

Último trimestre do ano traz importantes manifestações religiosas no país, como o Círio de Nazaré e a celebração ao dia de Nossa Senhora Aparecida São Paulo, outubro de 2016 - Segundo dados do Ministério do Turismo (MTur), o Turismo Religioso movimentou em torno de R\$ 15 bilhões por ano, demonstrando a importância dessas datas na economia do Brasil, um dos países mais católicos do mundo. Em outubro, a celebração em torno de Nossa Senhora Aparecida traz diversos festejos, nas mais diversas regiões. O Guichê Virtual, startup líder na venda de passagens de ônibus online no Brasil, preparou uma lista de com 3 destinos focados no Turismo Religioso: 1) Aparecida (SP) - Santuário Nacional de Nossa Senhora Aparecida. A cerca de 185 quilômetros da cidade de São Paulo está o município de Aparecida do Norte, que abriga o Santuário Nacional de Nossa Senhora Aparecida, a segunda maior basílica do mundo, construída em 1955. A festa para a Padroeira deve levar, somente no dia 12 de outubro (Dia de Nossa Senhora Aparecida), 160 mil pessoas, com expectativa de mais de 250 mil visitantes no final de semana anterior (dias 8 e 9).

De acordo com a administração do templo, são mais de 12 milhões de visitantes por ano no Santuário. A visita à Aparecida do Norte tem outras atrações em torno da Padroeira, como o Porto Iguaçu, local onde pescadores encontraram a imagem da santa, em 1717; a Matriz Basílica, construída em 1745, para abrigar a imagem; e o Morro do Cruzeiro, ponto de partida das peregrinações; além do teleférico, aquário e passarela da fé, entre outras atrações. 2) Belém (PA) - O Círio de Nazaré A celebração, que acontece desde 1793 na capital paraense, é uma das principais festas religiosas do país, com 15 dias de festa em homenagem à Nossa Senhora de Nazaré e mais de dois milhões de romeiros, que festejam a Santa com procissão, arraial, romaria e diversas outras peregrinações dos devotos. Em 2016, os festejos se iniciam no dia 9 de outubro. 3) Guaratinguetá (SP) - Pilulas do Frei Galvão Bem próxima à Aparecida do Norte, cerca de 20 quilômetros, está a cidade de Guaratinguetá, outro ponto de parada de muitos turistas. E foi nessa cidade que nasceu e viveu Frei Galvão, o primeiro santo brasileiro. A história conta

que o frei curou diversas pessoas por meio de pilulas, com orações escritas dentro, e que ainda são sucesso na cidade, que conta com outras atrações acerca do Santo e de seus milagres, como o Mosteiro da Luz, construído por ele; a casa onde viveu na cidade; e a catedral onde Galvão foi batizado e realizou sua primeira missa, além da Igreja de Frei Galvão e um museu sobre sua vida. Sobre o Guichê Virtual: A plataforma do Guichê Virtual permite que as pessoas comprem passagens de ônibus de diversas empresas para todo o Brasil. A startup foi fundada pelos empreendedores Thiago Carvalho, Rodrigo Barbosa e Halyson Valadão, trio de engenheiros do Instituto Tecnológico Aeronáutico (ITA), em São José dos Campos (SP). A empresa entrou em operação no início de 2013 com capital próprio dos sócios. Em 2016 recebeu sua primeira rodada de investimentos, liderada pela gestora de capitais Kaszek Ventures - fundo liderado por Hernan Kazah e Nicolas Szekasy, co-fundador e ex-CFO do Mercado Livre, respectivamente. Neste ano, a Guichê Virtual pretende consolidar sua liderança de mercado e superar a marca de 2 milhões de passagens vendidas.

## EXPEDIENTE

**JORNAL DIÁRIO E REGIONAL A GAZETA DOS MUNICÍPIOS**  
Editada por Editora Flor do Vale Jornalismo Comunicação e Promoção Ltda.  
CNPJ: 61.661.328/0001-43  
Rua dos Lírios, 171 - Flor do Vale - Tremembé - SP  
Tel. (0xx12) 3672-2257  
Fax (0xx12) 3672-4831  
CEP 12120-000  
E-mail: publicacoesgazeta@hotmail.com  
Registro no INPI 81717790  
Impresso em 11/10/2016  
Diretor responsável pela publicação: Daniel Domingues Ribeiro PRT 004860  
Diretora Comercial: Dolores Russo  
Editoração Eletrônica e Impressão: Pré Impressão Gráfica - SP - Capital.  
Representante em São Paulo. REVEP Representações Ltda. Alameda dos Jurupes, 455 Conj. 46 - São Paulo - CEP 04088-001  
Filiado a ADJORJ Associação dos Jornais do Interior.  
Sistema de distribuição dirigida.  
Matérias pagas ou autografadas, não representam necessariamente a opinião deste jornal.

**Atenção:** Este jornal é distribuído à todas as Prefeituras e Câmaras Municipais do Vale do Paraíba, Litoral Norte e Região Serrana, além de vários órgãos Federais, Estaduais e Municipais.  
**Aviso:** Não existe falta de jornais para demanda diariamente. Edições atuais e de arquivos estão sempre a disposição no endereço: Rua dos Lírios nº 171, Bairro: Flor do Vale, Tremembé-SP, onde poderão ser retiradas.

## DISTRIBUIDORES E REPRESENTANTES:

CAÇAPAVA: Na banca da Praça das Bandeiras e outras da cidade.  
CAMPOS DO JORDÃO: Bancas de Jornais da Avenida Abernassia.  
CARAGUATATUBA: Salles Jornais e Revistas - Rua Aluno Arantes.  
CUNHA: Banca da Várzea - Rua Augusta Galvão de França (Ao lado do campo de futebol).  
JAMBEIRO: Papelaria Bangalo - Praça Almeida Gil, 19 - Centro.  
LAGOINHA: Parada Obrigatória - Praça Pedro Alves Ferreira, 65.  
MONTEIRO LOBATO: Banca do Lu - Praça Com. Freire.  
NATIVIDADE DA SERRA: Banca Nossa Senhora de Natividade e Panificadora Pão Zico - Rua Lírio da Serra.  
PARAIBUNA: Praça Antonio Carvalho, 100 - Banca canto das Letras.  
PINDAMONHANGABA: Distribuidora de Jornais e Rev. Rua Dep. César Claro 218.  
REDENÇÃO DA SERRA: Banca de Redenção Av. 7 de Setembro, 258 e Supermercado Resende  
SANTA BRANCA: Banca da Roberta - Rua José Joaquim Nogueira. Tel.: (12) 3972-0622  
SANTO ANTÔNIO DO PINHAL: Na banca de jornal da cidade (Estação rodoviária).  
SÃO BENTO DO SAPUCAÍ: Padaria Santo Pão Av. Dr. Rubião Júnior, 330, São Bento do Sapucaí - SP, 12490-000  
SÃO LUIS DO PARAITINGA: Banca da Cidade e comércio local.  
TAUBATÉ: Banca da Praça. Praça Dom Epaminondas - Tel.: (12)3632-1808  
TREMEMBÉ: Nas bancas de jornais da cidade e repartições públicas  
UBATUBA: Nas bancas de jornais: Av Iperouge e no Itaguá.

## Faturamento do comércio eletrônico paulista tem alta de 1,4%



Uma pesquisa realizada pela Federação do Comércio de Bens, Serviços e Turismo do Estado de São Paulo (FecomercioSP) em parceria com a Ebit mostra que comércio eletrônico paulista registrou faturamento real (já descontada a inflação) de R\$ 3,54 bilhões no segundo trimestre de 2016. O avanço representa alta de 1,4% na comparação com o mesmo período de 2015.

A Pesquisa Conjuntural do Comércio Eletrônico FecomercioSP/Ebit compara o faturamento mensal do e-commerce e das lojas físicas no Estado, segmentado em 16 regiões, entre elas, a de Taubaté. Também são disponibilizados dados sobre os números de

pedidos, tíquete médio e variações reais nas vendas do setor.

Na contramão, o setor acumulou no primeiro semestre de 2016, queda de 3,3%, apontou a pesquisa. A participação do e-commerce nas vendas do varejo paulista no segundo trimestre deste ano ficou estável em 3,2% quando comparada ao mesmo período do ano passado. Já o número de pedidos on-line no Estado registrou crescimento de 1,1%, passando de 9,160 milhões para 9,256 milhões.

Entre as 16 regiões analisadas pela PCCE, considerando o faturamento acumulado no segundo trimestre de 2016, além da Capital (9,9%), apenas

três registraram variação positiva em relação ao mesmo período de 2015, Osasco (11,3%), Taubaté (4,3%) e Sorocaba (0,9%). Já com relação ao tíquete médio, as regiões que registraram os maiores gastos foram Taubaté (R\$ 434,65), São José do Rio Preto (R\$ 429,16) e Sorocaba (R\$ 416,83).

Para a assessoria econômica da FecomercioSP, o resultado positivo só foi possível devido ao aumento de 17,4% das vendas no mês de junho em relação ao mesmo período de 2015. Isso porque nos cinco primeiros meses do ano houve queda no faturamento do setor.

Ainda de acordo com a Entidade, assim como o varejo paulista, o e-commerce vem sofrendo com a inflação elevada, que compromete o poder de compra dos consumidores, com os juros altos, com a menor oferta de crédito ao consumo, aumento do desemprego e a baixa disposição da população em contrair financiamentos.

Fonte: Fecomercio

## Praça principal de Pinda vira depósito de recicláveis dos moradores de rua



Ao longo do tempo, a população de Pindamonhangaba não se acostumou com o cenário que se apresenta na Praça Monsenhor Marcondes, a mais central e um dos mais importantes cartões postais da cidade. Há anos, grupos de moradores de rua ocupam o local que tornou-se uma área de alcoólatras, sem que haja qualquer atuação mais ostensiva das autoridades locais.

E, como se já não bastasse o péssimo aspecto que o logradouro municipal oferece para cidadãos e visitantes, o que a população e comerciantes passaram a reclamar é que a velha e bela praça é também usada como moradia dos andarrilhos. De acordo com os denunciadores, eles usam o local para dormir, prova disso são colchões, cobertores e outros objetos.

Por ali, os incômodos inquilinos montaram uma espécie de “centro logístico” de papelão e material reciclado e com a ven-

da desse material é que conseguem uns trocados para a compra de bebidas alcoólicas, que são consumidas ali mesmo, em plena luz do dia. Também os artesãos que montam barracas na praça se queixam do abandono. Segundo eles, é difícil vender algum artigo porque os clientes são constantemente importunados pelos alcoólatras que perambulam pela área.

Mesmo sabendo que a administração pública não tem instrumentos legais para determinar a retirada das pessoas pelo uso da força e que a grande maioria desses andarrilhos não se submete a qualquer tipo de regra ou tratamento, a população não poupa críticas.

“Esses caras ficam ali, mas quando a fome aperta eles vão pra fila do SOS e do Melo de Moraes [Casa Fabiano de Cristo], lá no Crispim. Acho que essa festinha tem que acabar”, disse Adilson Santana,

controlador de estoque, morador do bairro Parque das Palmeiras.

“Nesses quatro anos, não vi políticas públicas voltadas para esse quadro social. Isso é lamentável!”, é o que pensa Íris Reis Ferreira, professora, residente no Jardim Resende.

Outro lado- A Prefeitura de Pindamonhangaba informa que nessa gestão há um programa de abordagem aos moradores de rua realizada semanalmente. O departamento de Assistência Social ainda ressalta que é oferecido serviços de clínica de recuperação, almoço, jantar e banho em parceria com o SOS e serviço de migrante. O setor ainda informa que a situação é delicada devido ao desinteresse dos moradores de rua em aderirem os programas e saírem das ruas.

Os objetos pertencentes aos moradores de rua são retirados dos locais quando os mesmos aderem a algum programa.

## Dia das Crianças: na hora de comprar brinquedo diversão é coisa séria

Mais um Dia das Crianças se aproxima e com ele, se intensifica a corrida dos pais, avós, tios e parentes às lojas em busca dos brinquedos tão desejados pelas crianças. Entretanto, na ansiedade de corresponder às expectativas dos pequenos, muitos adultos se esquecem de que na hora de escolher entre milhares de produtos bonitos, divertidos e repletos de funcionalidades, a segurança dos pequenos é prioridade.

Independente do estabelecimento onde o brinquedo será comprado, o consumidor deve observar, primeiramente, se o produto é certificado pela presença do “Símbolo de Identificação do Sistema Brasileiro de Certificação”, que poderá estar acompanhado do nome ou marca do Organismo de Certificação de Produto (OCP) credenciado pelo Inmetro.

Para escolher com segurança, é muito importante que seja também observada a indicação de faixa etária no brinquedo, isso porque muitos deles não são recomendados para crianças pequenas por conterem peças cortantes, pontiagudas, que possam

ser engolidas ou mesmo tóxicas. Tanto as recomendações de faixa etária quanto as instruções de uso devem estar em português, e isso também vale para os brinquedos importados! “O dever do adulto é zelar pela integridade da criança, e isso começa com a escolha de um brinquedo não só divertido, lúdico e atrativo, mas sim com a observação destas medidas simples que garantem que o brinquedo passou por diversos testes e que não vai apresentar risco algum à segurança do usuário”, explica Guaracy Fontes Monteiro, superintendente do IPEM-SP. Antes de escolher o brinquedo ideal para a criança que deseja presentear, o consumidor pode também consultar os resultados da Operação Dia das Crianças, que o IPEM-SP realizou no período de 26 a 29 de setembro. Acesse [www.ipem.sp.gov.br](http://www.ipem.sp.gov.br) Orientação para o consumo: O IPEM-SP disponibiliza para download o Guia Prático de Consumo, que traz dicas ao consumidor sobre o que observar na hora da compra de produtos embalados, têxteis, eletrodo-

mésticos, itens que devem trazer o selo do Inmetro e também a utilização de balanças disponíveis em supermercados, padarias, açougues e outros tipos de comércio. O IPEM-SP é uma autarquia vinculada à Secretaria da Justiça e da Defesa da Cidadania de São Paulo e órgão delegado do Inmetro. Com uma equipe de fiscalização formada por especialistas e técnicos, realiza, em todo o Estado de São Paulo, operações de fiscalizações rotineiras em balanças, bombas de combustíveis, medidores de pressão arterial, taxímetros, radares, capacetes de motociclistas, preservativos, cadeiras de carros para crianças, peças de roupa, cama, mesa e banho, botijões de gás, entre outros materiais. É seu papel também garantir que o consumidor leve para casa a quantidade exata de produto pela qual pagou. Quem desconfiar ou encontrar irregularidades pode recorrer ao serviço da Ouvidoria, pelo telefone 0800 013 05 22, de segunda a sexta, das 8h às 17h, ou enviar e-mail para: [ouvidoria@ipem.sp.gov.br](mailto:ouvidoria@ipem.sp.gov.br).

## Confira o funcionamento do Poupatempo no dia 12 de outubro

Na próxima quarta-feira, dia 12 de outubro, os postos Poupatempo, assim como o serviço de teleatendimento, não funcionam devido ao feriado nacional em comemoração ao Dia de Nossa Senhora Aparecida. O atendimento à população nas unidades do programa e o Disque Poupatempo voltam a abrir normalmente na quinta-feira, dia 13.

Informações sobre os horários de funcionamento, serviços oferecidos, agendamentos de atendimento e endereços dos postos podem ser obtidas pelo site

[www.poupatempo.sp.gov.br](http://www.poupatempo.sp.gov.br), pelo aplicativo SP Serviços (para smartphones e tablets) e também pelo Disque Poupatempo (0800 772 3633 - para telefones fixos - ou 0 operadora 11 2930 3650 - para ligações de celulares).

Programa Poupatempo: O Poupatempo é um programa do Governo do Estado, executado pela Diretoria de Serviços ao Cidadão da Prodesp – Tecnologia da Informação, que, desde a inauguração do primeiro posto, em 1997, já prestou mais de 507 milhões de atendimentos. Atualmente

conta com 72 unidades instaladas na capital, Grande São Paulo, interior e litoral que atendem mais de 182 mil cidadãos por dia. Em 2016, o Poupatempo foi eleito pelo segundo ano consecutivo o melhor serviço público de São Paulo pelo Instituto Datafolha. Em pesquisa anual de satisfação, obteve 97% de aprovação dos usuários e a Prodesp, que administra o Poupatempo, foi eleita a melhor empresa do Brasil no setor de indústria digital, no ranking Melhores & Maiores 2016 da revista Exame.

### VIOLÊNCIA CONTRA CRIANÇAS E ADOLESCENTES

Ajude a mudar esta triste realidade!  
Denuncie já!  
Procure um conselho tutelar ou  
Disque: 100  
E-mail: [disquedenuncia@sdh.gov.br](mailto:disquedenuncia@sdh.gov.br)  
Site: [www.disque100.gov.br](http://www.disque100.gov.br) (sigilo absoluto)



## Escola de Ciências Aeronáuticas de Taubaté prorroga inscrições para 81 vagas



A Escola Municipal de Ciências Aeronáuticas de Taubaté (EMCA) prorroga as inscrições para processo seletivo de 81 vagas do curso técnico gratuito de Manutenção de Aeronaves. As inscrições seguem até 21 de outubro. Os interessados deverão comparecer munidos do original e cópia do RG e comprovante do pagamento da taxa de inscrição no valor de R\$ 35,00, que deverá ser paga em qualquer agência bancária ou casa lotérica, por meio de boleto bancário, distribuído juntamente com o edital. Para participar é necessário que o candidato tenha idade mínima de 17 anos completos ou a completar até 31 de dezembro de 2017, possuir ensino médio completo e apresentar

o pagamento da taxa de inscrição.

O curso tem duração de dois anos e o aluno que passar no processo seletivo poderá se matricular em uma das três habilitações técnicas do curso: Célula (estruturas, sistemas hidráulicos, pneumáticos, etc.), Aviônica (sensores, instrumentos, sistemas elétricos, etc.) ou Grupo Motopropulsor (motores). São 27 vagas para cada habilitação.

A escola prepara o aluno para exercer a profissão em empresas de manutenção aeronáutica ou na indústria aeronáutica, capacitando-o para exames da Agência Nacional de Aviação Civil (ANAC), para obtenção da licença CCT, sem a qual não poderá exercer a profissão.

Serão disponibilizadas 81 vagas, distribuídas igualmente entre as três habilitações.

As aulas começam em 2017 e acontecerão de segunda a sexta, das 19h15 às 22h30, e aos sábados das 8h às 11h20. A carga horária do curso é de 1.440 horas. No segundo ano do curso, o aluno fará estágio no Batalhão de Manutenção e Suprimento da Aviação do Exército.

Após formado, o aluno será capacitado para fazer os exames da Agência Nacional de Aviação Civil (ANAC) e obter a licença CCT, necessária para exercer a profissão.

A sede do EMCA fica na Rua Tomé Portes Del Rei, 507, Vila São José. Mais informações pelo telefone (12) 3608-7579.

## Obras para cobertura de quadra poliesportiva têm início no Castolira em Pinda



As obras para a cobertura da quadra poliesportiva do Castolira tiveram início nesta semana, de acordo com a Prefeitura de Pindamonhangaba.

A iniciativa faz parte de um convênio da Prefeitura com o Ministério do Esporte, que entrou com o investimento de R\$ 244 mil, além da contraparti-

da do município. O valor total da obra será de R\$ 669.344,22.

A expectativa é que a cobertura da quadra seja entregue em março de 2017.

## Exposição de Barbies é destaque no mês das crianças no Taubaté Shopping



O Taubaté Shopping recebe no mês de outubro uma exposição de Barbies, organizada pela colecionadora Jaqueline Pedreira. A mostra, exposta em frente à Livraria Leitura, vai seguir até o dia 16 de outubro e contará com mais de 70 bonecas das mais diversas linhas já lançadas no Brasil e no mundo.

A exposição conta tanto com Barbies mais modernas e atuais quanto com modelos clássicos, como os inspirados em filmes, séries e desenhos antigos como “A Feiticeira”,

“Gimmie! Gimmie! Gimmie!”, “Os Flintstones”, “Piratas do Caribe” e “Toy Story”.

Também estão expostas bonecas de diferentes origens de cada boneca. Serão expostos modelos de países como Japão, México, Espanha e Finlândia, além de três brasileiras: uma carnavalesca e duas baianas, revendidas apenas no Brasil.

A exposição faz parte da programação do shopping no mês das crianças. Para que entrem no clima da mostra, os visitantes pode-

rão ainda posar dentro de uma embalagem de Barbie gigante para que se sintam verdadeiros bonecos.

Criada em 1959 por Ruth Handler, a Barbie chega aos seus 57 anos como a boneca de maior influência no público infantil. Atualmente, estima-se que, ao redor do mundo, uma Barbie é vendida a cada 2 segundos. A boneca da Mattel marcou gerações e até hoje continua com muita atuação na sociedade, sendo referência em diversas obras de entretenimento.

## FATEC de Pinda abre suas portas à comunidade

Com a proposta de divulgar os cursos que oferecem e sua infraestrutura, diversas Escolas Técnicas e Faculdades de Tecnologia do Centro Paula Souza organizam visitas monitoradas em suas unidades de ensino.

A Faculdade de Tecnologia (Fatec) de Pindamonhangaba organiza atividades para apresentar à comunidade os cursos que oferecem e suas instalações físicas. A programação inclui divulgação dos processos seletivos semestrais e informações sobre projetos pedagógicos.

Algumas unidades promovem, ainda, exposição de

trabalhos de estudantes, oferta de testes vocacionais, cursos gratuitos voltados aos visitantes e atividades práticas. A proposta desses eventos é, também, propiciar um ambiente de troca de experiências entre futuros vestibulandos, veteranos e professores. Entre as atividades apresentadas durante as visitas monitoradas, estudantes expõem projetos desenvolvidos nas unidades do Centro Paula Souza.

Sobre o Centro Paula Souza – Autarquia do Governo do Estado de São Paulo vinculada à Secretaria de Desenvolvimento Econômico, Ciência, Tecnologia

e Inovação, o Centro Paula Souza administra as Faculdades de Tecnologia (Fatecs) e as Escolas Técnicas (Etecs) estaduais, além das classes descentralizadas – unidades que funcionam com um ou mais cursos técnicos, sob a supervisão de uma Etec –, em mais 300 municípios paulistas. As Etecs atendem mais de 213 mil estudantes nos Ensinos Médio, Técnico integrado ao Médio e no Ensino Técnico, para os setores Industrial, Agropecuário e de Serviços. Nas Fatecs, o número de alunos matriculados nos cursos de graduação tecnológica ultrapassa 77 mil.

## ABC Transportes promove treinamento para membros do COMDEF de Taubaté

Iniciativa orienta sobre funcionalidades do aplicativo CittaMobi Acessibilidade Comprometida com uma inclusão social cada vez mais efetiva, a ABC Transportes promoveu um treinamento para os membros do COMDEF (Conselho Municipal dos Direitos da Pessoa com Deficiência de Taubaté), na última semana de setembro. A iniciativa tem como objetivo orientar e esclarecer dúvidas sobre as funcionalidades da nova versão do aplicativo

CittaMobi, destinado aos usuários do transporte público com deficiência visual. Batizada de CittaMobi Acessibilidade, a plataforma informa linhas, horários, pontos mais próximos e a localização em tempo real dos coletivos por meio de um sistema de voz automatizado. A implantação da ferramenta na cidade é uma parceria entre a ABC Transportes, que fornece dados de GPS de toda a frota, a Cittiati, desenvolvedora do aplicativo, e a

Prefeitura de Taubaté. No momento do embarque, por exemplo, o aplicativo faz o celular vibrar quando o ônibus desejado se aproxima do ponto, auxiliando o usuário a identificar o veículo em que deve embarcar. Durante o percurso, por meio do sistema de geolocalização, a ferramenta emite alertas quando o ônibus estiver próximo ao local de desembarque e também fornecer informações sobre o trajeto. “Profundo respeito e atenção

às pessoas com deficiência é um dos principais valores de nossa empresa. A acessibilidade no transporte é um tema muito importante, que merece amplo espaço e um debate entre todos os envolvidos e a população. Ficamos muito felizes em poder colaborar sempre”, afirma Manoel Adair, diretor-executivo da ABC Transportes.

Com duração de uma hora, o treinamento foi ministrado pelo criador do aplicativo, Luiz Eduardo Porto, que

perdeu a visão aos 23 anos. Além das funções voltadas aos deficientes visuais, o CittaMobi Acessibilidade ainda possibilita a busca por ônibus adaptados para pessoas com mobilidade reduzida e avisa se o ônibus a caminho conta com acessibilidade. Sobre a ABC Transportes A ABC Transportes é uma empresa do ramo de transporte coletivo presente em Taubaté desde 1974. Sob nova direção desde março de 2002, também opera três

linhas no município de Tremembé e outras cinco intermunicipais: duas entre Pindamonhangaba e Taubaté e uma entre Caçapava e Tremembé. Para isso, conta com uma frota de 108 veículos. Seu sistema de bilhetagem eletrônica está entre os mais modernos do Brasil e oferece agilidade, conforto e segurança aos passageiros-clientes. A qualidade do serviço é confirmada pelo certificado ISO 9001:2008.