

ABC Transportes inaugura nova linha de ônibus em Tremembé



Linha Campos do Conde ligará os bairros Jardim Santana e Bica da Glória ao centro. Reforçando o compromisso com a qualidade e eficiência, a ABC Transportes acaba de inaugurar uma nova linha circular no município de Tremembé. A linha Campos do Conde entrou em operação em 13 de agosto e ligará os bairros do Jardim Santana e Bica da Glória à região central. A nova linha suprirá a demanda de passageiros que estiverem nos bairros Jardim Santana, Parque Nossa Senhora da Glória, Jardim dos Eucaliptos e Vila Santo Antônio e precisam se deslocar até a rodoviária de Tremembé, Bica da Glória, Benvirá e Rua Ma-

ria do Carmo, com acesso à linha Velha.

O trajeto contemplado também se aplica para o sentido inverso, funcionando em sistema de operação circular. “Todas as medidas implantadas pela ABC Transportes visam o aprimoramento constante da operação, com foco sempre no conforto e necessidades do usuário. A nova linha irá suprir uma demanda que vinha crescendo na cidade”, afirma Manoel Adair, diretor executivo da ABC Transportes.

Serviço: Para mais informações sobre a nova linha ou o sistema operacional da ABC Transportes, entre em contato pelo telefone 0800 744 8888.

Sobre a ABC Transportes: A ABC Transportes é uma empresa do ramo de transporte coletivo presente em Taubaté desde 1974. Sob nova direção desde março de 2002, também opera três linhas no município de Tremembé e outras cinco intermunicipais: duas entre Pindamonhangaba e Taubaté, duas entre Tremembé e Taubaté e uma entre Caçapava e Tremembé. Para isso, conta com uma frota de 108 veículos. Seu sistema de bilhetagem eletrônica está entre os mais modernos do Brasil e oferece agilidade, conforto e segurança aos passageiros-clientes. A qualidade do serviço é confirmada pelo certificado ISO 9001:2008.

PAT de Caraguá divulga vagas de emprego



O Trabalhador de Caraguatubá (PAT) disponibiliza nesta semana nova relação de postos de trabalho em oferta no município. O interessado deve apresentar os documentos pessoais (RG, CPF, CTPS e PIS) no PAT ou no Poupatempo. A agência de empregos lembra que as vagas apresentam exigências de acordo com a atividade preten-

dida, entre elas, itens como escolaridade e experiência na área. O PAT também comunica que as vagas podem sofrer variações desde que algumas ofertas cheguem ao limite máximo de encaminhamentos, ou ainda, em caso de encerramento pelos empregadores que as disponibilizaram. O PAT de Caraguá está localizado na Rua Tauba-

té, 520, bairro Sumaré. O telefone é (12) 3882-5211. Confira as vagas do PAT: Auxiliar de crédito, Carpinteiro, Churrasqueiro, Confeiteiro, Cozinheiro geral, Estagiário de corretor de imóveis, Eletricista, Encanador, Esteticista, Estoquista, Farmacêutico, Ferreiro armador, Jardineiro, Laboratorista de concreto, Mecânico de refrigeração, Motorista carreteiro, Operador de retro-escavadeira, Padeiro, Passadeira, Pedreiro, Pintor de alvenaria, Pizzaiolo, Serralheiro, Servente, Técnico em celular, Técnico em manutenção eletrônica e Técnico em nutrição.

Escolinhas de esportes de Ilhabela estão com vagas para diversas modalidades

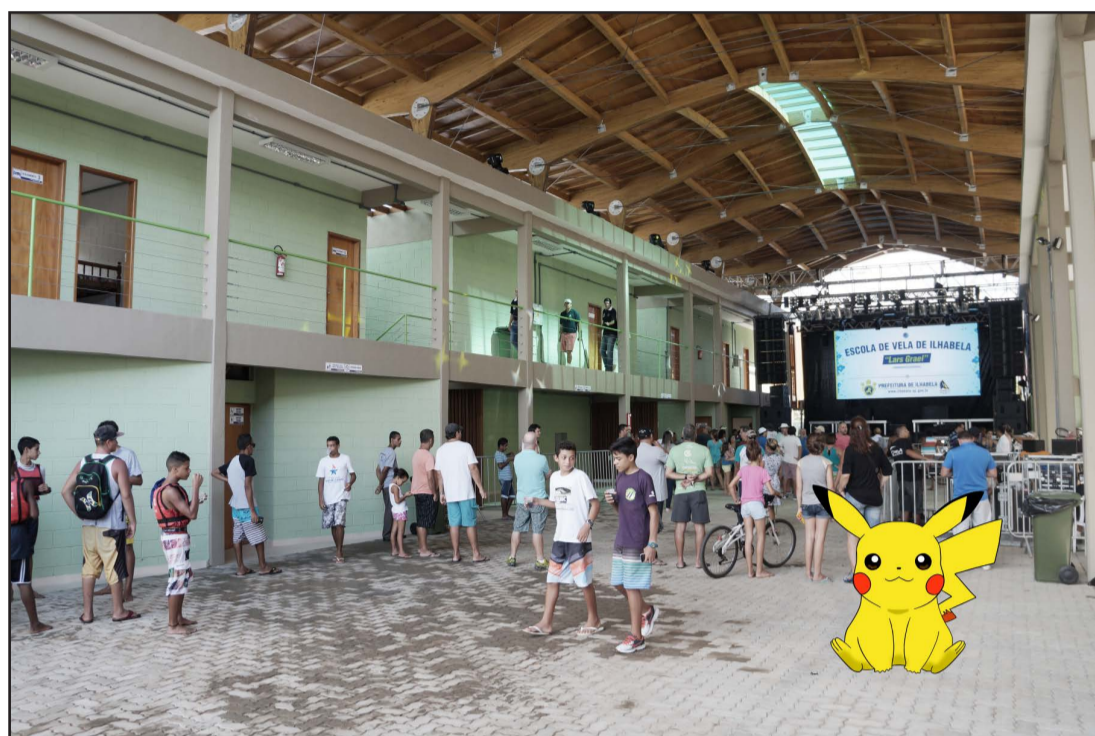

A Prefeitura de Ilhabela, por meio da Secretaria de Esportes, informa que há vagas em aberto para diversas modalidades esportivas nas escolinhas do município. As vagas são para: capoeira, jiu jitsu e taekwondo (a partir dos 4 anos); futebol, futsal e handebol (a partir dos 6 anos); vôlei e vôlei de praia (a partir dos 12 anos); natação e hidroginástica (a partir dos 6 anos, com lista de espera).

As aulas são realizadas nos núcleos esportivos da Praia Grande, Barra Velha (PEII), Perequê, Itaquanduba, Saco da Capela

e Armação, de segunda a sexta-feira. Já as turmas para as aulas de natação são de segunda a sábado.

Os menores interessados em participar das escolinhas esportivas deverão se inscrever na sede da Secretaria de Esportes, que fica no PEII da Barra Velha, acompanhados do responsável e munidos de declaração da unidade escolar, exame médico, cópia do RG ou RA (Registro do Aluno) e comprovante de residência.

O endereço do PEII é Rua Antônio Carlos da Fé, 523.

Escolas de Vela

A escola de vela “Lars Grael” também tem vagas em aberto. Os interessados devem ir até a escola, que fica na Praia do Pequeá (antigo campo de aviação), acompanhado do responsável, ter entre 8 e 15 anos de idade. A documentação exigida: cópia do comprovante de residência, cópia do RG ou da certidão de nascimento, declaração escolar, 1 foto 3x4, exame médico e cópia do RG e CPF do responsável. A escola de vela “Eduardo Morando Espiau” (Praia do Curral) está com todas as vagas preenchidas, num total de 80 alunos.

Comércio no Dia dos Pais têm pior desempenho desde 2005 segundo Serasa



As vendas no comércio para o Dia dos Pais tiveram o pior desempenho desde 2005, quando o indicador de avaliação foi criado, de acordo com a empresa de análise de informações de crédito Serasa Experian. Segundo o Serasa, as vendas caíram 51% no período entre 3 e 9 de agosto,

em comparação a 2015. Já no final de semana do Dia dos Pais, houve queda de 8,7% em todo o país na comparação com o final de semana equivalente do ano anterior. “O crédito mais caro e escasso contribuiu para o desempenho negativo desta que é primeira dada comemorativa do va-

rejo nacional do segundo semestre”, disse o Serasa em nota. Apenas na cidade de São Paulo, as vendas caíram 4,7% durante a semana do Dias dos Pais, em relação ao mesmo período do ano passado. No fim de semana, a queda foi de ,9% na mesma base de comparação.

MISCELÂNEA

Curiosidades



Os insetos têm músculos e são extremamente fortes. Um inseto pode levantar uma carga pelo menos vinte vezes mais pesadas que seu próprio peso, enquanto que o homem só consegue pouco mais que o seu próprio peso. Embora tenha fibras musculares parecidas com as humanas, o esqueleto dos insetos é externo e prende-se aos músculos formando um conjunto de grande resistência.

Antigamente, no Brasil, para se ter melado, os escravos colocavam o caldo da cana de açúcar em um tacho e o levava ao fogo. Não podiam parar de mexer até que uma consistência cremosa surgisse. Porém, um dia, cansados de tanto mexer e com serviços ainda por terminar, os escravos simplesmente pararam e o melado desandou. O que fazer agora? A saída que encontraram foi guardar o melado longe das vistas do feitor. No dia seguinte encontraram o melado azedo e fermentado. Não pensaram duas vezes e misturaram o tal melado azedo com o novo e levaram os dois ao fogo. Resultado: o “azedo” do melado antigo era álcool, que aos poucos foi evaporando e formou no teto do engenho umas gotas que pingavam constantemente. Era a cachaça já formada, que pingava. Daí o nome “pinga”. Quando a pinga batia nas suas costas marcadas pelas chibatadas ardia muito, por isso deram o nome de “água ardente”. Caindo em seus rostos, escorregando até a boca, os escravos perceberam que, com a tal goteira, ficavam alegres e com vontade de dançar. E sempre que queriam ficar alegres repetiam o processo.

Humor

Quando minha filha estava com sete anos, tentei lhe explicar que ela tinha muita sorte de ser menina, porque nós mulheres sabemos fazer algo muito especial e disse:

- Filha, você sabe o que nós mulheres sabemos fazer que os homens não sabem?

Ela pensou um pouquinho e me respondeu:

- Faxina?

No velório, a viúva percebe que um sujeito chorava sem parar. Intrigada, pergunta se ele conhecia seu marido.

- Sim, ele era o meu melhor amigo e nós trabalhávamos juntos e nos dávamos muito bem, como dois irmãos e suas últimas palavras foram ditas pra mim.

- E o que foi que ele disse? Pergunta a saudosa esposa.

E o Severino responde:

- Ele me disse: Severino, não balance essa porcaria de andaimeee...

Certa dona de casa chorosa apresentou-se ao Juiz e disse:

- Meritíssimo, quero acusar o meu marido de adultério. Acho que ele me foi infiel.

- A senhora tem alguma prova disso? Indaga o Juiz.

- Bem, Meritíssimo, estive examinando o rosto dos meus três filhos e nenhum deles se parece com ele!

Mensagens

Não praticar atividade física tem um peso enorme na incidência de doenças cardiovasculares, porque interfere em todos os outros fatores de risco. Veja os problemas da vida sedentária:

- Obesidade

- Dores musculares

- Pressão alta

- Doenças cardíacas

- Encurtamento muscular

- Má postura

- Cansaço

- Baixa resistência orgânica

- Dores musculares após esforços

- Alto nível de estresse

Não fuja dos seus problemas e nem se desespere. Encare-os de frente com coragem e determinação, pois se não resolvê-los no dia de hoje, certamente terá que fazê-lo no dia de amanhã, porque eles continuarão existindo enquanto não forem resolvidos, prolongando assim o seu sofrimento.

Se você já se decepcionou com conflitos em suas relações com amigos ou com pessoas queridas precisa compreender que cada relação é única. Para os sentimentos satisfeitos, não precisamos ter relacionamentos com todo mundo e sim se alegrar com nossos relacionamentos felizes e administrar da melhor maneira possível os relacionamentos problemáticos.

Pensamentos, provérbios e citações

Pé que dá fruta é o que leva mais pedradas.

Se não existissem pessoas más, não haveria bons advogados.

O que o bom senso não consegue resolver, o tempo resolve.

Fale a verdade mesmo que ela esteja contra você.

Guarde em seus ouvidos somente palavras de amor e não de ódio.

Um homem prudente vale mais do que dois valentes.

Felizes são aqueles que concordam com a opinião de todos.

O tempo destrói aquilo que ele não ajudou a construir.

Há quem passe pelo bosque e só veja lenha para fogueira.

É melhor viver sem felicidade do que viver sem amor.

A saudade é a maior prova de que o passado valeu a pena.

Mais perdido do que minhoca no galinheiro.

Seja fiel nas pequenas coisas porque é nelas que mora a sua força.

Segurança é tema de campanha da EDP para alertar jogadores do Pokémon GO

Posts no Facebook têm o intuito de evitar acidentes, inclusive com a rede elétrica.

Nova febre entre os jogos para celular, Pokémon GO, faz com que as pessoas saiam em busca dos personagens por ruas, praças e parques de todo o País. Mas a segurança deve ser levada em consideração pelos adeptos.

Por isso, a EDP Brasil, empresa que atua nas áreas de geração, distribuição, comercialização e soluções de energia elétrica, está fazendo uma campanha em sua página no Facebook, reforçando a importância da brincadeira segura com diversos slogans, como “Fique ligado! Pokémon

em subestação é pegadinho da Equipe Rocket!”. A ação dá continuidade às ativações da empresa relacionada ao jogo, que teve início em julho e que visa também atingir todos os seus colaboradores, por meio da disseminação interna de informações.

“Utilizamos, sempre, a nossa energia para cuidar melhor dos nossos clientes, e, por isso, a dica é se divertir sem esquecer da segurança, ficando longe de subestações e da rede elétrica. Essa campanha vai ao encontro de um dos princípios da EDP Brasil: a vida em primeiro lugar”, diz Luis Gouveia, Chefe de Gabinete da Presidência da EDP Brasil.

A Companhia ressalta que é expressamente proibido invadir locais de alta tensão, como as subestações de energia. Um acidente causado por descarga elétrica pode deixar sequelas graves como queimaduras e até causar a morte. Em caso de dúvida, solicitação ou denúncia, os consumidores devem entrar em contato com a Distribuidora pela Agência Virtual, www.edpbr.com.br, na Central de Atendimento ao Cliente, por meio dos telefones 0800 721 0707 (Espírito Santo) ou 0800 0800 721 0123 (São Paulo), que funcionam 24 horas e com ligação gratuita ou se dirigir até uma das agências de atendimento presencial.

Fechamento de vagas no comércio de Taubaté atingiu o pior patamar desde 2013 segundo Sincovat

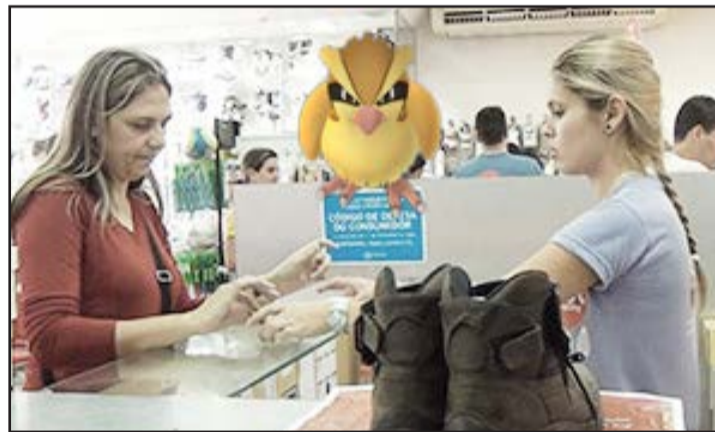

O fechamento de vagas no comércio de Taubaté teve o pior patamar desde 2013, segundo informações do Sincovat (Sindicato do Comércio Varejista de Taubaté).

A informação está em um estudo que analisa o mercado de trabalho taubateano no primeiro semestre do ano, com informações sobre o porte dos estabelecimentos que eliminaram vagas formais e o perfil dos trabalhadores dispensados.

O primeiro semestre de 2016 foi de retração no mercado de trabalho formal, de acordo com balanço inédito que será apresentado na próxima sexta-feira, dia 19, durante reunião da Coordenadoria Sindical Sul (CSS), órgão de trabalho da Federação do Comércio de Bens, Serviços e Turismo do Estado de São Paulo (FecomercioSP).

O levantamento mostra, entre outros fatos, que o fechamento de vagas nos

estabelecimentos comerciais do município atingiu o pior patamar desde 2013, quando comparado o mesmo período. Assim como ocorreu em 2015, as maiores perdas foram registradas no varejo de vestuário, tecido e calçados.

Como consequência, a ocupação de vendedor foi uma das que mais sofreu com a eliminação de postos formais. Os dados apontam ainda o porte das empresas que reduziram seus quadros de funcionários e o perfil dos trabalhadores dispensados.

O estudo, realizado pela FecomercioSP, permitirá que os empresários taubateanos tracem estratégias voltadas à ampliação da oferta de empregos. O detalhamento dos números será feito por Jaime Vasconcellos, assessor econômico da Federação.

EXPEDIENTE

JORNAL DIÁRIO E REGIONAL

A GAZETA DOS MUNICÍPIOS

Editada por Editora Flor do Vale Jornalismo

Comunicação e Promoção Ltda.

CNPJ: 61.661.328/0001-43

Rua dos Lírios, 171 - Flor do Vale - Tremembé - SP

Tel. (0xx12) 3672-2257

Fax (0xx12) 3672-4831

CEP 12120-000

E-mail: publicacoesgazeta@hotmail.com

Registro no INPI 81717790

Impresso em 16/08/2016

Diretor responsável pela publicação:

Daniel Domingues Ribeiro PRT 004860

Diretora Comercial: Dolores Russo

Editoração Eletrônica e Impressão: Pré Impressão Gráfica - SP - Capital.

Representante em São Paulo.

REVEESP Representações Ltda.

Alameda dos Jurupes, 455

Conj. 46 - São Paulo - CEP 04088-001

Filiado a ADJORJ Associação dos

Jornais do Interior.

Sistema de distribuição dirigida.

Matérias pagas ou autografadas, não representam necessariamente a opinião deste jornal.

Atenção: Este jornal é distribuído à todas as Prefeituras e Câmaras Municipais do Vale do Paraíba, Litoral Norte e Região Serrana, além de vários órgãos Federais, Estaduais e Municipais.

Aviso: Não existe falta de jornais para demanda diariamente. Edições atuais e de arquivos estão sempre a disposição no endereço: Rua dos Lírios nº 171, Bairro: Flor do Vale, Tremembé-SP, onde poderão ser retiradas.

DISTRIBUIDORES E REPRESENTANTES:

ÇAÇAPAVA: Na banca da Praça das Bandeiras e outras da cidade.

CAMPOS DO JORDÃO: Bancas de Jornais da Avenida

Abermessia.

CARAGUATATUBA: Salles Jornais e Revistas - Rua Aluno

Arantes.

CUNHA: Banca da Várzea - Rua Augusta Galvao de França

(Ao lado do campo de futebol).

JAMBEIRO: Papelaria Bangalo - Praça Almeida Gil, 19 -

Centro.

LAGOINHA: Parada Obrigatória - Praça Pedro Alves Fer-

reira, 65.

MONTEIRO LOBATO: Banca do Lu - Praça Com. Freire.

NATIVIDADE DA SERRA: Banca Nossa Senhora de Nati-

vidade e Panificadora Pão Zico - Rua Lírio da Serra.

PARAIBUNA: Praça Antonio Carvalho, 100 - Banca canto

das Letras.

PINDAMONHANGABA: Distribuidora de Jornais e Rev.

Rua Dep. César Claro 218.

REDENÇÃO DA SERRA: Banca de Redenção Av. 7 de Set-

embro, 258 e Supermercado Resende

SANTA BRANCA: Banca da Roberta - Rua José Joaquim

Nogueira. Tel.: (12) 3972-0622

SANTO ANTÔNIO DO PINHAL: Na banca de jornal da

cidade (Estação rodoviária).

SÃO BENTO DO SAPUCAÍ: Padaria Santo Pão Av. Dr.

Rubião Júnior, 330, São Bento do Sapucaí - SP, 12490-000

SÃO LUIS DO PARAÍTINGA: Banca da Cidade e comércio

local.

TAUBATÉ: Banca da Praça. Praça Dom Epaminondas - Tel.: (12)3632-1808

TREMEMBÉ: Nas bancas de jornais da cidade e repartições

públicas

UBATUBA: Nas bancas de jornais: Av Iperougue e no Itaguá.



Câmara Municipal de Redenção da Serra

- ESTADO DE SÃO PAULO -

AV. XV DE NOVEMBRO, Nº 829 - CENTRO - CEP 12170-000 - FONE: (012) 276-1280

DECRETO LEGISLATIVO Nº 10, DE 11 DE AGOSTO DE 2016

Dispõe sobre a rejeição das Contas Municipais da Prefeitura Municipal de Redenção da Serra, relativas ao Exercício Econômico – Financeiro de 2012.

O Excelentíssimo Sr. Marcos Joel de Faria, presidente da Câmara Municipal de Redenção da Serra, Estado de São Paulo no uso de suas atribuições legais, amparadas pelo artigo nº 154 do regimento Interno e artigo nº 57 parágrafo único da Lei Orgânica Municipal, faz saber que a Câmara Municipal de Redenção da Serra provou e ele Promulga e Sanciona o seguinte Decreto Legislativo:

Artigo 1º- Ficam consideradas REJEITADAS as Contas Municipais da Prefeitura Municipal de Redenção da Serra, relativas ao Exercício Econômico – Financeiro de 2012, acompanhando o Parecer Prévio exarado pelo Tribunal de Contas do Estado de São Paulo, nos autos do Processo TC 001970-026-12.

Artigo 2º- Este Decreto entra em vigor na data de sua publicação, revogadas as disposições em contrário.

Redenção da Serra, 11 de Agosto de 2016.

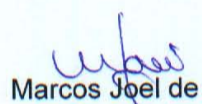
Marcos Joel de Faria
Presidente

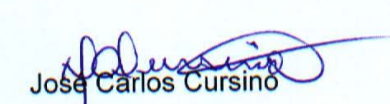
José Carlos Cursino
Primeiro Secretário

Emprega São Paulo/Mais Emprego oferece 115 oportunidades no Vale do Paraíba

São Paulo, 15 de agosto de 2016 - O programa Emprega São Paulo/Mais Emprego, agência de empregos pública e gratuita gerenciada pela Secretaria do Emprego e Relações do Trabalho (SERT), em parceria com o Ministério do Trabalho e Emprego (MTE), oferece nesta semana 115 vagas de trabalho divididas entre as áreas de comércio, serviços, entre outras, no Vale do Paraíba. As cidades da região com vagas disponíveis são: Aparecida (5), Caçapava (18), Caraguatatuba (30), Cruzeiro (3), Guaratinguetá (4), Ilhabela (85), Jacaré (5), Lorena (7), Pindamonhangaba (4), São José dos Campos (11), São Sebastião (14), Taubaté (13). Os itens escolaridade e experiência para o preenchimento das vagas variam de acordo com a área de atuação e com a empresa.

Área/ Especificações
Nº de vagas
Comércio 9
Serviços 91
Construção Civil 9
Ocupação
Local da Vaga
Número de Vagas
Padeiro
Caraguatatuba 3
Bombeiro civil
Ilhabela 4
Técnico de enfermagem
Guaratinguetá 2
Como se cadastrar
Para ter acesso às vagas basta acessar o site: www.empregasaopaulo.sp.gov.br criar login, senha e informar os dados solicitados. Outra opção é comparecer a um Posto de Atendimento ao Trabalhador (PAT) com RG, CPF, PIS e Carteira de Trabalho. O cadastramento do em-

pregador também poderá ser feito no site do Emprega São Paulo ou PAT. Para disponibilizar vagas no sistema, é necessária a apresentação do CNPJ da empresa, razão social, endereço e o nome do solicitante.

A disponibilidade das vagas está sujeita a alterações, seja pelo seu preenchimento quanto pela desistência do empregador.

Emprega São Paulo Desde a implantação do Emprega São Paulo, em agosto de 2008, o programa recolocou no mercado de trabalho mais de 700 mil trabalhadores. O sistema conta com um banco de 3,5 milhões de currículos cadastrados. Para mais informações sobre o Emprega São Paulo/Mais Emprego, acesse: www.empregasaopaulo.sp.gov.br.

Terminam nesta semana as inscrições para editais do ProAC que apoiam espaços independentes, livro do artista e manifestações culturais LGBT

Concurso está disponível no site da Secretaria da Cultura do Estado de São Paulo (www.cultura.sp.gov.br) Termina nesta quarta-feira (17) o prazo de inscrições para os editais do ProAC (Programa de Ação Cultural), mantido pela Secretaria da Cultura do Estado de São Paulo: livro do artista, manifestações LGBT e espaços independentes vinculados às artes visuais. Os editais estão disponíveis no site da Secretaria da Cultura (www.cultura.sp.gov.br) e vão selecionar 20 projetos no total. O edital espaços independentes vinculados às artes visuais concede apoio à realização de programação artística dentro de um espaço independente, incluindo a manutenção ou funcionamento deste local. Esse espaço deve ter gestão autônoma e não pode ser ligada à entidades públicas ou privadas. Também é preciso ter atividade focada nas artes visuais como pintura, escultura, gravura, fotografia, videoarte, performance, instalação, artes em mídias eletrônicas e digitais. Serão selecionadas quatro propostas, com prêmio de R\$ 100 mil cada. No concurso que apoia a produção de Livro de Artista vai ser selecionadas quatro propostas, no valor de R\$ 30 mil cada. O Livro de Artista, também chamado de livro-objeto ou obra-livro, é uma modalidade das artes visuais que consiste na composição de uma série de objetos com tiragem definida e numerada de exemplares. Também pode ser um trabalho

individual ou coletivo. Os artistas interessados em se inscrever no edital de manifestações LGBT devem encaminhar propostas que contemplem atividades, eventos ou apresentações públicas que favoreçam a valorização, a preservação e difusão das manifestações culturais com temática LGBT. Os projetos podem incluir publicação de livros, registro audiovisual, teatro, dança ou gravação de CD. O concurso vai premiar 12 projetos, dividido em dois módulos: no primeiro, serão contemplados seis propostas com incentivo de R\$ 40 mil cada. No segundo, haverá seis prêmios de R\$ 20 mil cada. DESCENTRALIZAÇÃO DE RECURSOS Propostas do interior, litoral e Grande São Paulo têm cota de 50%. O proponente que deseja inserir o seu projeto dentro da cota deverá comprovar atuação artística na região, assim como sua sede e residência por meio de comprovante de endereço cadastrado. Todas essas informações devem ser declaradas no sistema digital. Há mais editais da Secretaria da Cultura do Estado de São Paulo que continuam com inscrições em andamento. Para saber mais, acesse: www.cultura.sp.gov.br.

ARTES VISUAIS: Projetos de espaços independentes vinculados às artes visuais Apoio a propostas que contemplem a produção ou o aprimoramento de espetáculos em espaços independentes vinculados às artes visuais - 4 projetos, com prêmio de R\$ 100 mil cada - Inscrições até

17 de agosto.
Livro do Artista Apoio a produção livro-objeto ou obra-livro como trabalho individual ou coletivo, com tiragem definida e numerada de exemplares.
- 4 projetos, com prêmio de R\$ 30 mil cada
- Inscrições até 17 de agosto.
CULTURA E CIDADANIA Manifestações Culturais LGBT Apoio projetos culturais com temática LGBT.
- 12 projetos divididos em dois módulos
Módulo 01: 6 projetos com prêmio de R\$ 40 mil cada. Módulo 02: 6 projetos com prêmio de R\$ 20 mil cada.
- Inscrições até 17 de agosto.
Programa de Ação Cultural (ProAC), na modalidade editais, tem o objetivo de fomentar e difundir a produção artística em todas as regiões do estado, apoiando financeiramente projetos artísticos, selecionados por meio de editais. O ProAC Editais busca descentralizar o acesso da população à arte, estimulando a circulação de espetáculos e a produção em cidades do interior, litoral e da Grande São Paulo. No total, serão disponibilizados 45 editais em 12 linguagens: teatro, dança, música, literatura, circo, artes cênicas para crianças, festivais de arte, audiovisual, museus, diversidade e artes visuais. Para conhecer a programação cultural de todo o estado, acesse a plataforma SP Estado da Cultura –www.estadodacultura.sp.gov.br.

Comemoração Cívica ANIVERSÁRIO
Estância Climática SÃO BENTO DO SAPUCAÍ - SP

#PARABÉNSSÃO BENTO

Terça-Feira 16 de agosto

Shows:

- 20h Música eletrônica DJ Vitor Hugo
- 21h Cadu Santos
- 22h Fernando & Renan

Comemoração Cívica com as apresentações:
A partir das 09h -

- Fanfara do CEPROCOM
- CEMEI Maria Cleidson Mendes Roberti
- EMEF Cel Ribeiro da Luz
- EMEF Fundação Paiol Grande
- Grupo 'Escoteiros do Ar São Bento 413 SP'
- EE Dr. Genésio Cândido Pereira
- FAMEF - Fanfara Mirim EMEF Cel Ribeiro da Luz
- Família Zé Pereira

Av. Conselheiro Rodrigues Alves

19h - Missa Solene em Comemoração ao Aniversário da Cidade Igreja Matriz

De 12 a 15 de agosto 'Festa de Nossa Senhora dos Remédios'
15 de agosto apresentação da 'Banda da PM do Vale do Paraíba'
(Local: Igreja Nossa Senhora dos Remédios)

13, 14, 15 e 16 de agosto 'Oficinas Recreativas do Projeto Embonecando São Bento'
Box 09 e 10 - Das 13h às 17h (Local: Mercado Municipal)

DENGUE TEM QUE ACABAR!
É HORA DE TODO MUNDO AGIR



Sebrae realiza palestra de apresentação sobre Empretec, em Pinda



O Sebrae estará em Pindamonhangaba, na quarta-feira (17), desenvolvendo palestras e apresentando o Empretec, um curso direcionado para empresários e novos empreendedores que já tenham um projeto para seu negócio. O curso é executado no Brasil exclusivamente pelo Sebrae, em parceria com o PNUD (Programa das Nações Unidas para o Desenvolvimento) e com a UNCTAD (Conferência das Nações Unidas para o Comércio e Desenvolvimento) há mais de 20 anos. As palestras acontecem às 10h, no auditório da ACIP (Rua Deputado Claro Cé-

sar, 44, Centro) e, às 15h, na sede do Posto de Atendimento ao Empreendedor (Avenida Alburquerque Lins, 138, São Benedito). As palestras são gratuitas. Sobre o Empretec O Empretec acontecerá em Pinda entre os dias 19 e 24 de setembro, em Pindamonhangaba. A metodologia diferenciada é um estímulo adicional para os empreendedores, que são levados a conhecer e aprimorar suas características empreendedoras como parte da estratégia para a condução dos seus negócios de forma competitiva. Os empreendedores passam a identificar oportu-

nidades empresariais e a entender seu próprio comportamento em determinadas situações do cotidiano da empresa. Aprendem a fazer avaliações sistemáticas do planejamento da empresa, fundamentais para definir metas e objetivos. Para participar é necessário o preenchimento da ficha de inscrição e passar por uma entrevista, que acontecerá ainda no mês de agosto. O valor é de R\$ 1.300,00 e pode ser dividido em até 10 vezes sem juros no cartão de crédito. Informações e inscrições pelos telefone (12) 3128-9600.

BNDES tem prejuízo de R\$ 2,17 bilhões no primeiro semestre

O Banco Nacional de Desenvolvimento Econômico e Social (BNDES) registrou um prejuízo líquido de R\$ 2,174 bilhões no primeiro semestre deste ano. No mesmo período de 2015, ele havia tido um lucro de R\$ 3,51 bilhões. Segundo o BNDES, o prejuízo dos seis primeiros meses deste ano foi resultado de despesas com provisões da carteira de crédito e repasses e da carteira de participações societárias. Essas despesas atingiram R\$ 9,59 bilhões no primeiro semestre de 2016, R\$ 7,95 bilhões a mais do que no mesmo período do ano passado. Devido a ajustes na classificação de risco na carteira de crédito, que refletiram o cenário econômico desfavorável do país, o banco teve despesas de R\$ 4,44 bilhões com suas provisões para risco de crédito. Segundo o BNDES, a ina-

dimplência do banco manteve-se em patamar muito baixo. O índice referente a 30 dias ficou em 1,38% em 30 de junho deste ano. Apesar disso, o índice é superior ao registrado em dezembro de 2015, de 0,02%. Impacto negativo As intermediações financeiras compensaram o impacto negativo das provisões, com R\$ 12,235 bilhões no primeiro semestre deste ano, 25,2% a mais do que o registrado no mesmo período de 2015. O resultado deveu-se ao volume elevado de amortizações dos financiamentos concedidos, sem que, em paralelo, houvesse aumento de desembolsos. Já a carteira de crédito e repasses do BNDES atingiu R\$ 646,9 bilhões no primeiro semestre do ano, uma redução de 7% em relação a dezembro de 2015. O resultado foi influenciado pelo efeito da deprecia-

ção do dólar na parcela em moeda estrangeira e pela redução da parcela em moeda nacional, impactada pelo fim do Programa de Sustentação do Investimento (PSI), em dezembro de 2015. A carteira de participações societárias atingiu R\$ 58,8 bilhões no primeiro semestre de 2016, um aumento de 12,2% em relação ao segundo semestre de 2015, provocado pela valorização de ações da Petrobras, Eletrobras e Vale. O patrimônio líquido do BNDES totalizou R\$ 36,88 bilhões no primeiro semestre do ano, um crescimento de R\$ 5,88 bilhões (19%) em relação a 31 de dezembro de 2015. O resultado pode ser explicado pelo efeito positivo de R\$ 5,14 bilhões, líquido de tributos, decorrente da valorização da carteira de participações societárias, que absorveu o prejuízo líquido de R\$ 2,17 bilhões.

Qualidade do Ar foi tema de palestra no Rio do Ouro em Caraguá



No dia 8 de agosto, comemorou-se o Dia Nacional da Qualidade do Ar. Para marcar a data, as Secretarias de Educação e do Meio Ambiente, Agricultura e Pesca, promoveram palestra sobre o assunto para os alunos do 1º ao 5º anos da EMEI/EMEF Bernardo Ferreira Louzada (Rio do Ouro), na terça (9). Num bate-papo animado com o técnico da Secretaria do Meio Ambiente, Reinaldo Gomes, as crianças puderam conhecer um pouco mais sobre a impor-

tância de proteger a vegetação, árvores, nascentes e rios para manter o ar saudável. Também conheceram a Escala de Ringelmann, um cartão com um furo no centro com cinco padrões de cinza, do mais claro até o preto. O avaliador olha pelo furo em direção à fumaça, se a cor estiver entre o tom 3, 4 ou 5 da escala, a poluição no ar é alta e cabe multa ao infrator. A unidade escolar é vizinha do Parque Estadual Serra do Mar, que tem uma porção contínua pre-

servada de Mata Atlântica, e sempre promove atividades para alunos e comunidades que contemplam a preservação do ecossistema. Alexia Alicia Gomes Barreto, 10 anos, disse que é essencial plantarmos árvores para melhoria do ar. “Aprendi muita coisa sobre as características do ar e de maneiras para mantê-lo saudável”, afirmou. Ao final, os estudantes fizeram desenhos para expressar de forma criativa o aprendizado durante o encontro.

Cai o número de consumidores inadimplentes no Brasil, diz SPC



O número de consumidores inadimplentes no Brasil voltou a dar sinais de desaceleração durante o mês de julho, segundo informação do Serviço de Proteção ao Crédito (SPC Brasil) e Confederação Nacional de Dirigentes Lojistas (CNDL). O indicador revela que o número de brasileiros negativados atingiu 58,9 milhões no último mês de julho. Esse recuo representa 200 mil consumidores em situação de inadimplência a menos do que o registrado em junho (cerca de 59,1 milhões). Apesar da queda, esse número ainda é considerado elevado pelos

economistas do SPC Brasil por representar 39,57% da população adulta do país. De acordo com o SPC, a discreta queda na estimativa de brasileiros negativados na passagem de junho para julho não impediu que o volume de consumidores inadimplentes aumentasse 1,99% no último mês frente julho de 2015. Essa foi a terceira desaceleração consecutiva do indicador na base anual de comparação. Os dados não levam em consideração a região Sudeste por conta da entrada em vigor da Lei Estadual nº 15.659, conhecida como

‘Lei do AR’, que dificulta a negativação de inadimplentes em São Paulo. A região Nordeste lidera a inadimplência no país. Assim como nos últimos meses, a região foi a que teve o maior crescimento no número de devedores: alta de 5,01% na comparação anual. Em seguida, a região Norte, com um aumento de 0,85%. Já as regiões Sul e Centro-Oeste apresentaram leves recuos, de -1,12% e -1,23%, respectivamente. No entanto, apesar do Nordeste ter apresentado o maior aumento de novos inadimplentes, proporcionalmente é a região Norte que detém a maior população de consumidores inadimplentes: 5,24 milhões de pessoas com contas em atraso, o que representa 45,58% da população adulta desta região. O Centro-Oeste, com número absoluto de 4,69 milhões, apresenta a segunda maior proporção da população adulta em situação de inadimplência (41,55%). Com informações da Agência Brasil

Receita paga restituições do terceiro lote do Imposto de Renda 2016

A Receita Federal pagou nesta semana o terceiro lote de restituição do Imposto de Renda 2016. Também serão liberados restituições dos exercícios de 2008 a 2015 que deixaram a malha fina. Estão inclusos nesse lote 1.904.205 contribuintes, totalizando um pagamento

de R\$ 2,52 bilhões. Na região, 43 mil contribuintes receberão R\$ 54,3 milhões em restituição. A consulta ao lote está disponível na página da Receita Federal na internet, pelo aplicativo para tablets e smartphones, ou através do ReceitaFone, pelo número 146.

O valor da restituição será creditado na conta bancária informada pelo contribuinte na declaração. Caso não seja creditado, o contribuinte poderá ir a qualquer agência do Banco do Brasil ou ligar para a Central de Atendimento por meio do telefone 0800-729-0001.

VIOLÊNCIA CONTRA CRIANÇAS E ADOLESCENTES

Ajude a mudar esta triste realidade! Denuncie já! Procure um conselho tutelar ou Disque: 100 E-mail: disquedenuncia@sdh.gov.br Site: www.disque100.gov.br (sigilo absoluto)

