

Segurança prejudicada em Tremembé



As faixas de segurança para pedestres pintadas em Tremembé, de uma forma geral estão com a pintura desgastada a ponto de não serem vistas.

O material aplicado foi de péssima qualidade e provavelmente não vão durar até o mês de outubro. Para que seja resolvido o problema o serviço deverá ser

feito novamente, mas se espera que com material adequado e com maior durabilidade, enquanto isso os pedestres continuarão em risco.

Taça Cidade de Caragua de Judô movimentada Centro Esportivo



Cerca de 500 judocas do Litoral Norte e Vale do Paraíba são aguardados para a 8ª Taça Cidade de Caraguatubá de Judô. A competição será no próximo domingo (28), a partir das 9h, no Centro Esportivo Municipal Ubaldino Gonçalves (Cemug), no Jardim Britânia. O torneio integra a 1ª Etapa do Circuito Kimonos Shihan de Competições.

Os lutadores disputam nas categorias Mirim, Infantil, Infantojuvenil, Pré-juvenil, Juvenil, Júnior, Sênior

e Máster, divididos em Super Ligeiro, Ligeiro, Meio Leve, Leve, Meio Médio, Médio, Meio Pesado e Pesado, conforme a idade e o peso.

No festival de judô, haverá premiação para todos os participantes e para as associações esportivas com o maior número de atletas. Os quatro melhores atletas classificados no Circuito Shihan ganham medalhas. A 2ª etapa do Circuito Kimonos Shihan de Competições será o 36º Torneio da Independência e da Pá-

tria, no dia 11 de setembro, em São José dos Campos. O Torneio Caçapavense, no dia 23 de outubro, e a 2ª Copa Embraer de Judô, no dia 6 de novembro, formam as 3ª e 4ª etapas do campeonato, em Caçapava e São José dos Campos, respectivamente.

A 8ª Taça Cidade de Caraguatubá de Judô é uma realização da Prefeitura de Caraguatubá, por meio da Secretaria de Esportes, em parceria com Delegacia Regional de Judô do Vale do Paraíba.

Comercio de Tremembé reclama por segurança



São vários os pontos comerciais vazios na cidade. Não bastasse a crise na economia a cidade tem alto índice de criminalidade face aos constantes furtos e assaltos. Nos últimos tempos não houve decréscimo nas ocorrências de furtos, muito pelo contrário o que houve foi aumento, e o que é pior, marginais estão agindo com violência para

atingir seus propósitos. A violência chega a tal ponto que empresários estão evitando trabalhar com valores em espécie, com isso fica difícil para o cidadão honrar seus compromissos, porque cada vez mais encontra dificuldades em achar um local para saldar suas dívidas, tendo muitas vezes que esperar por longas filas em pou-

cos estabelecimentos que ainda recebem contas. Quanto as providências que poderiam ser tomadas pelas autoridades não há qualquer notícia fazendo supor que sejam consideradas como de menor interesse. A loja Bem Hur assim como foram obrigadas a sair da cidade temendo novos assaltos e com isso quem perde é a cidade.

Governo federal diz que não haverá aumento de impostos até 2017



Para conseguir alcançar a meta fiscal proposta, o governo interino sinalizou que não pretende aumentar impostos este ano e em 2017. A informação partiu do ministro-chefe da Casa Civil, Eliseu Padilha no dia de ontem (23), e segundo ele, a sociedade brasileira não tem mais como arcar com aumentos da carga tributária. Padilha disse que o desequilíbrio das contas públicas terá que ser solucionado com o corte de despesas e que a sociedade não pode mais arcar com o

ônus. “Então vamos tirar das estradas, da segurança, uma vez que os gastos com saúde e educação são mantidos constitucionalmente – não pode ser mexido, vamos tirar de onde for possível”. O ministro revelou que, por orientação do presidente Michel Temer, a área fazendária já atua neste sentido, ou seja, para que não haja aumento de impostos para 2017. Em consequência, Padilha afirmou que o projeto que cria limites para o crescimento dos gastos públi-

cos com base na variação da taxa da inflação do ano anterior “é inegociável”. Esse cálculo está previsto no Projeto da Lei de Diretrizes Orçamentárias (LDO), que está sob análise do Congresso Nacional. “Não há hipótese de o governo trabalhar com a flexibilização [dos gastos]. Claro que a decisão final cabe ao Congresso, mas, se não tivermos a aprovação da contenção das despesas, nós vamos ter uma expansão muito expressiva da dívida pública.”, concluiu o ministro.

A Gazeta dos Municípios
Tudo o que você lê aqui!
Você encontra em:
www.agazetadosmunicipios.com
Contato: (12) 3672-2257

Tremembé mora no meu
TREMembé
www.tremembeonline.com.br

Patrocinadores da Coluna Humor do Pedrão para Agosto e Setembro de 2016

1. Comis e Bebis Restaurante (0xx12) 3674-4441
2. Clemente Terra Planagem (0xx12) 99783-4565 ID*: 85330
3. Curso de Inglês Particular Professora Renata Amaral (0xx12) 3674-1505 e 99763-2800 e-mail: englishcourse@uol.com.br
4. Drª Ana Lúcia Ribeiro S. Cruz (0xx12) 3674-1664 - Tremembé e (0xx12) 3624-2649 - Taubaté. E-mail: analursacruz@ig.com.br
5. Bar do Danilo
6. Banca Avenida (Marcelo) (0xx12) 99143-6572
7. +1 k-Brito's Lanches (0xx12) 98330-3482
8. Suzana Lanches e Pastéis (0xx12) 99158-8992
9. República Maxmit Movimento - Inteiração e Treinamento (Max Sander) - Rua Rodrigues Alves, 37 - Centro - Tremembé - SP Tel: (0xx12) 3672-3623 Facebook: República Maxmit Movimento - Inteiração e Treinamento
10. Drogaria Central (RENAN BIDINOTTO) Disk Entrega (0xx12) 3672-2789
11. Restaurante e Lanchonete Bell (Juninho da Pop) (0xx12) 3674-3922
12. FJP Assessoria Contábil (0xx12) 3674-1725 e (0xx12) 3674-2649
13. Vereador Silvinho (0xx12) 99737-5771
14. Vereador Adriano Santos (0xx12) 99177-9896
15. Escondidinho Lanches (0xx12) 3674-3674
16. Espaço Maria Dulce (0xx12) 3672-1715
17. O Butico (0xx12) 3674-2343
18. Laércio Vargas (0xx12) 3672-1108
19. Dona Regina Helena Chiaradia (0xx12) 3672-4172
20. Nádia Cosméticos (Júnior) (0xx12) 3672-2371

Auto Center
Hot Car
 O Seu Centro Automotivo em Tremembé

Mecânica em Geral
 Super Troca de Óleo
 Pneu (novo e remold)
 Balançamento
 Alinhamento
 Escapamentos
 Lava Rápido
 Auto Vitrais

Rua 7 de Setembro, nº 591 - Centro - Tremembé-SP (ao lado do Mercado Municipal)
 (12) 3672-3431 hotcarautocenter@uol.com.br hotcarautocenter

WL CLOSET
 WL CLOSET
 (12) 3672-2610 (12) 99141-3703
 Rua Bom Jesus, 184 - Centro - Tremembé/SP



REPÚBLICA MAXMIT HOME GYM
 Max Sander
 Rua Rodrigues Alves, 37 - Centro - Tremembé - SP
 TEL: (0xx12) 3672-3623 e Whatsapp 98131-8494
 Facebook: República Max Mit



Bolinha, eu quero cantar funk no teu programa!



bem vindos!!!!
 DESENHO E DESENHO: PEDRÃO SIMÕES

O HUMOR DO Pedrão
 ROTEIRO E DESENHO: PEDRÃO SIMÕES
 facebook.com/pedraosimoes
 integrante do jornal A GAZETA DOS MUNICÍPIOS
 DESENHISTA E CARTUNISTA
 Pedrão Simões
 (0xx12) 99738-3613 - Whatsapp



VAAAI CANTAR FUNK DEPRAVADO NA CASA DO CHAPÉU!

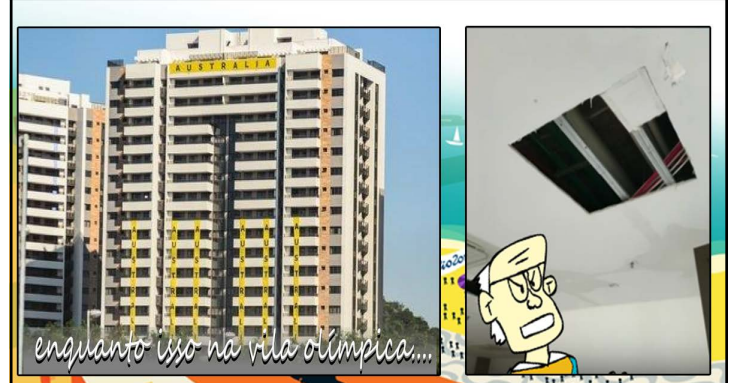

enquanto isso na vila olímpica...



QUE QUE É ISSO AÍ MENINO?
 TÔ CAÇANDO POKEMON



A INDEPENDÊNCIA É FORA DILMA!!



QUE QUE É ISSO AÍ MENINO?
 TÔ CAÇANDO POKEMON



A INDEPENDÊNCIA É FORA DILMA!!

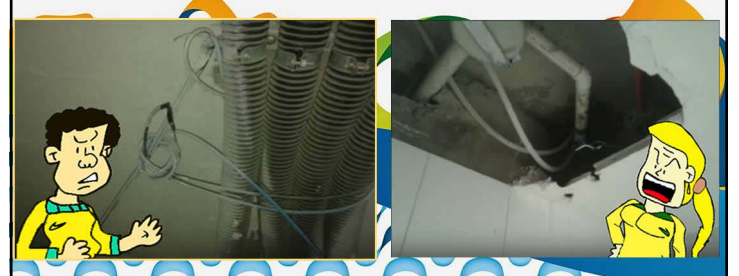

IGREJA MUNDIAL
 APOSTÓLICA DO PODER DE ZEUS
 roteiro e desenho: Pedrão Simões



POR QUE QUE OS ESTADOS UNIDOS NÃO SE HOSPEDARAM NA VILA OLÍMPICA?
 POR QUE ELES NÃO MISTURAM COM A GENTALHA!



NÃO É PECADO CASAR 17 VEZES MESMO NÃO SENDO VIUVA, PASTOR?
 NÃO SÓ 17 VEZES MAIS 17X17...



RIO 2016 É UMA OLIMPIADA!



EU ESPERO QUE AS OLIMPIADAS DO RIO EM 2016, NÃO SEJE QUE NEM A COPA DO MUNDO, UMA OLIMPIADA!



TERREIRO DE CULTURA

(GRUPO DE RESGATE E PROMOÇÃO DA CULTURA AFRO-BRASILEIRA EM TREMEMBÉ)

APRESENTA! COLUNA RAÍZES DA HISTÓRIA

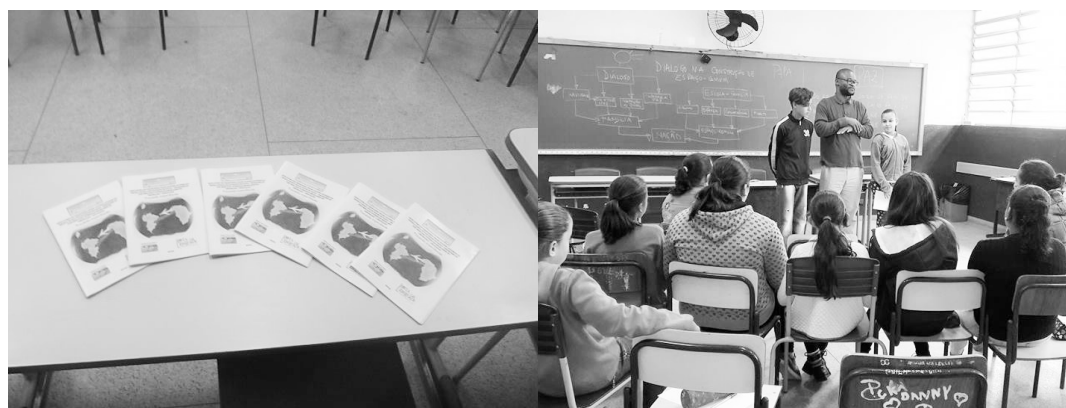

Muito axé á todos os leitores!

Reencontro do Professor Patrício Batsíkama, com os alunos do Programa Mais Educação, (Colégio Maria Dulce David de Paiva, Tremembé SP.)

Em 2014, quando desenvolvemos um trabalho, em parceria com o Programa Mais Educação (Colégio Maria Dulce David de Paiva, Tremembé SP.), empregando a lei de nº 10639/03 que decreta, que em toda rede de ensino, pública ou particular do território brasileiro, deve de ser incluída em sua grade curricular, o ensino da História e Cultura Africana e Afro-brasileira, tivemos a grande honra de receber em nosso ambiente de estudos, o Professor e Historiador angolano Patrício Batsíkama, o qual estava em turnê no Brasil, lançando seu livro LÚMBU A Democracia No Antigo KÓNGO, pela Editora Casa Cultura.

Já de antemão, agradeço ao André Luiz Cabral, Diretor da editora e a Solange Barbosa, Coordenadora do Rota da Liberdade Brasil, sem os quais não teria sido possível tal encontro.

Encontro esse que resultou na produção de um livro escrito e ilustrado pelos alunos do programa, denominado: Trocando Experiências

Passado-se 2 anos, no último dia 10 de agosto 2016, o ilustre mestre da cultura africana, esteve num maravilhoso reencontro com os alunos, porém sentimos a falta de alguns que mudaram de colégio ou que saíram do programa, mas sem dúvidas os que estiveram presentes, conseguiram matar saudades e desfrutar de mais uma porção de conhecimentos vindo diretamente de Angola.

esteve em discussão o “Dialogo na Construção do Espaço em Comum”, espero que tal aprendizado seja de muita utilidade no dia-a-dia dos alunos.

Termo com alguns registros de como foi o reencontro.

Desejo muito axé á todos e espero que tenham gostado, até a próxima edição.

Por: Davi Mariano Representante do Terreiro de Cultura

Contatos:

E-mail:Terreirodecultura@hotmail.com

Página no Facebook: TERREIRO DE CULTURA



Editora Casa Cultura
a segunda casa da escola!

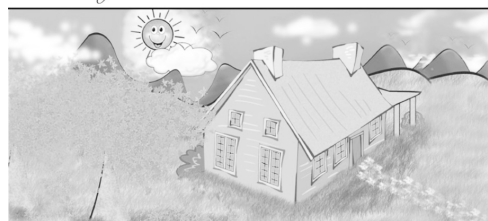

A tecnologia do ontem

Não faz muito tempo, mas, para a nova geração que está crescendo, isso pode soar como uma lenda ou utopia. Nada contra a tecnologia, mas deve ser usada com bom senso. Se subtrairmos vinte anos do atual calendário, consigo ver o cenário: as pessoas sentam-se nas frentes de suas casas, em cadeiras ou na calçada. As crianças correm ao seu redor e a vida é simples.

Os vizinhos se conhecem, não por grupos em aplicativos, pois quando passam “ao vivo” uns pelos outros, viram a cara, como desconhecidos. Os meninos e meninas se orgulham das suas cicatrizes, dos joelhos ralados, são como prêmios por algo alcançado. As brincadeiras são bem elaboradas, do esconde-esconde à queimada. No fim do dia, elas caem em suas camas, exaustas, não porque tiveram o dia cheio de atividades que de tão mirabolantes chegam a ser estressantes, mas, porque foram crianças. Dessas que aprontam mesmo. Porque o bom dessa fase da vida é se divertir sem ter que consultar uma agenda cheia de compromissos e responsabilidades que podem mais frustrar do que ajudar. E os pais de todas, sentavam-se com elas e brincavam juntos, inventavam um mundo de aventuras. E esses mesmos pais conversavam um com outro, não por mensagem de texto, mas, olho no olho. Acho que vi ou confundi, mas, tenho certeza, que era uma festa entre amigos, parecia, nas redes sociais, enquanto as fotos eram postadas e mostravam imagens felizes, mas não vivenciadas, porque quando os flashes se apagavam, eles não conversavam. Dedos ávidos teclavam com outras pessoas em outros lugares, mas as bocas, mudas, não se expressavam com quem estava do lado. O mais triste de tudo foi quando o amor caiu nessa armadilha. Quando foi que se precisou dessa necessidade constante de contar ao mundo que você e mais alguém estão num relacionamento sério? Por que não guardar para si o pedido de casamento, a noite romântica no restaurante preferido, por que é preciso expor tudo isso? Ah que saudade do tempo em que a ansiedade era gerada da expectativa de receber uma carta (sim, essas escritas à mão e enviadas por correspondência) e não por uma mensagem visualizada, não respondida.

Hoje, os vizinhos não têm nomes, os parques parecem mortos, as crianças imitam os pais, marionetes da tecnologia. Os amigos estão escassos, sempre ocupados. Sem tempo para sentarem e conversarem, por isso se usa a mensagem e não podem ser amigos. O amor para ser verdadeiro precisa ser mostrado, invejado? Que mundo estranho em que vivemos em que o ego é mais importante do que curtir o momento. Por isso é utopia, os dias em que ouvia a criançada gritar, os vizinhos se relacionarem, os amigos aproveitando juntos, e o amor. O amar, que de tão bonito não vivia solto em qualquer tela de celular.

Daniele Aparecida Pereira



O Jornal A Gazeta dos Municípios entra em parceria com o Marcelo E Onishi que trabalha a mais de 15 anos na região oferecendo serviços de massagem chinesa com energização, atende a domicílio pelos telefones (12) 99747-0053 e (12) 99215-3143

“THE CAIPIRAS” BAND 'ERÊ DE TREMEMBÉ

Músicas concebidas sobre as raízes ritmo/musicais afro ameríndias brasileiras situadas no perímetro geográfico do estado de São Paulo, e por esta natureza se apresenta universal com a utilização de linguagens musicais que embora diversas, se unem pela mesma raiz conceitual.

Temos os tambores “ roots” paulistas representados, na gravação, pelos instrumentos criados e construídos por MESTRE LUMUMBA, do alto dos seus 70 anos, e, o toque das mãos deste

mestre, um grande representante da cultura afro-brasileira, ao lado das mãos e idéias de seu afilhado FELIPE KAUAN, jovem compositor e músico, de 20 anos com suas propostas artísticas representativas de sua geração e influências tecnológicas refletidas em seus instrumentos, modo de toque nos tambores e em suas composições.

As composições e as adaptações das canções centenárias congadeiras são de Mestre QUINTINO BENTO,

artista popular nascido em família de músicos e congadeiros, capitão da Congada de São Benedito do Erê – Tremembé- SP, EM PARCERIA COM MESTRE BENEDITO DE COTIA – SP, MESTRE LUMUMBA, e demais cantigas adaptadas, recolhidas entre os grupos da cultura popular Vale Paraibana Paulista.

O cd ainda traz um faixa a ser gravada com a ORQUESTRA do ERÊ, que terá a direção musical do Maestro Sergei Eleazar de Carvalho.

GOVERNO DO ESTADO DE SÃO PAULO
SECRETARIA DE ESTADO DA CULTURA

Apresentam:

“ The Caipiras ”

TURNÊ DE LANÇAMENTO DO CD



Band'Erê

TREMEMBÉ	JULHO	24/07/2016
OLÍMPIA	AGOSTO	14/08/2016
CAMPOS DO JORDÃO	SETEMBRO	11/09/2016
CAMPINAS	OUTUBRO	09/10/2016
TREMEMBÉ	NOVEMBRO	20/11/2016

contatos: tel: (12) 3674-2502 - facebook.com/escoladecongo



Três cidades da RMVale têm mais eleitores do que moradores

Estão na lista Arapeí, Redenção da Serra e Natividade da Serra; prefeitos falam em irregularidades na transferência de títulos A eleição em três cidades da região, em outubro deste ano, acontecerá em um cenário no mínimo inusitado: o número de eleitores é superior ao de habitantes.

A situação ocorre em Arapeí, Redenção da Serra e Natividade da Serra. Os dados são do TSE (Tribunal Superior Eleitoral) e do IBGE (Instituto Brasileiro de Geografia e Estatística). A transferência de títulos irregularmente para esses municípios, com o objetivo de beneficiar algum candidato em eleições passadas, foi apontada por prefeitos como a causa desse fato. O TSE nega.

ALMOÇO/ Em Natividade da Serra, são 6.896 eleitores e 6.786 habitantes. O prefeito Benedito Carlos de Campos Silva (PSDB) lamentou essa situação e cobrou uma fiscalização rigorosa do TSE.

“Não posso provar, mas todo mundo sabe que o eleitorado cresce em época de eleição. Em 2004, perdi por 10 votos. Na época, até comentei que quem me derrotou não mora aqui. Nunca pedi transferência de eleitor, mas dizem que alguns candidatos oferecem almoço ou gasolina.

Uma praga”, afirmou Silva. Os moradores jovens, segundo ele, também costumam trocar de cidade em busca de emprego, mas mantêm o título eleitoral no município.

DE OLHO/ O quadro é semelhante em Redenção da Serra, onde são 4.088 eleitores e 3.930 habitantes. O prefeito Ricardo Evangelista Lobato (PTB) afirmou que, em eleições passadas, a transferência irregular de títulos era comum.

“Há alguns anos, acontecia muito. O TRE (Tribunal Regional Eleitoral) começou a pegar no pé e parou”, afirmou.

Em Arapeí, no Vale Histórico, são 2.571 eleitores e 2.524 habitantes.

FISCALIZAÇÃO/ A Justiça Eleitoral tem mecanismos para detectar possíveis fraudes no processo de registro.

Se o número de transferências de títulos é 10% superior no comparativo com o ano anterior, o TSE pode determinar revisão do eleitorado.

Outro meio para se verificar fraude é quando o número de eleitores for superior a 65% da população projetada para aquele ano pelo IBGE.

Em Natividade da Serra, onde há 110 eleitores a mais que o número de habitantes, o Tribunal já cogita fazer uma revisão

do eleitorado até outubro, quando a cidade vai às urnas escolher prefeito e vereador.

TRE nega falha e pode fazer revisão

O TRE (Tribunal Regional Eleitoral) alegou que “muitas pessoas mudam de cidades, mas mantêm vínculo político ou social no local onde nasceram”.

A chefe do cartório eleitoral de Paraibuna, Ana Santana, afirmou que, com uma possível revisão do eleitorado, “poderá cair o número de eleitores”.

O cartório de Paraibuna é responsável por Natividade da Serra, onde existem 110 eleitores a mais que o número de habitantes.

CAMPANHA/ Os cartórios da RMVale fizeram a regularização dos títulos até o último dia 4 de maio. Uma das novidades no sistema eleitoral em 2016 é a identificação biométrica.

Esse sistema de verificação será por meio de impressão digital. O cadastramento é feito com a coleta das impressões digitais do eleitor. A novidade no cadastro, entretanto, ainda não será utilizado na eleição de outubro. Por isso, não foi obrigatório que os eleitores se cadastrassem. A previsão do TSE é que até maio de 2018 todos os eleitores do país já tenham realizado esse recadastramento biométrico.

MISCELÂNEA



Curiosidades

Na Índia se ensina “Quatro Leis da Espiritualidade”

A primeira diz: “A pessoa que chega é a pessoa certa”. Significa que nada ocorre em nossa vida por casualidade. Todas as pessoas que nos rodeiam, que se integram conosco, está ali por uma razão, para que possamos aprender a evoluir em cada situação.

A segunda diz: “O que acontece é a única coisa que poderia ter acontecido”. Nada, absolutamente nada que ocorre em nossa vida poderia ter sido de outra maneira. Nem mesmo o detalhe mais insignificante! Não existe: se acontecesse tal coisa talvez pudesse ter sido diferente. Não! O que ocorreu foi a única coisa que poderia ter ocorrido e, teve que ser assim para que pudéssemos aprender essa lição e, então seguir adiante. Todas e cada uma das situações que ocorrem em nossa vida são perfeitas, mesmo que nossa mente e, nosso ego resista em aceitá-las.

A terceira diz: “Qualquer momento que algo se inicia é o momento certo”. Tudo acontece num momento determinado. Nem antes e nem depois! Quando estamos preparados para que algo novo aconteça em nossa vida, então aí é que terá início.

A quarta diz: “Quando algo termina, termina”. Simplesmente assim! Se algo terminou em nossa vida, é para nossa evolução! Portanto, é melhor desapegar, erguer a cabeça e seguir adiante, enriquecendo-se com mais essa experiência!

Creio que não é por acaso que você está lendo isto. Se este texto chega até nós, hoje, é porque estamos preparados para entender que nenhum grão de areia, em momento algum, cai no lugar errado! Viva bem! Ame com todo o seu ser! Permita-se ser imensamente feliz!

Humor

Um dia um mineiro resolveu pescar sozinho porque já estava irritado com gente em volta dele. Vara na mão, lata de minhoca e lá vai ele para o rio, bem cedinho. No caminho encontra um caboclinho que começa a acompanhá-lo. E o mineiro já pensando: O saco, será que esse caboclinho vai ficar grudado em mim? Chegando no rio e o caboclinho do lado sem falar nada, o mineiro se arruma todo, começa a pescar e também não fala nada. Passam três horas e o caboclinho acocorado, olhando em dar um pio. Passam seis horas e o caboclinho só “zoiando”. Já no finalzinho do dia o mineiro ficou com pena e oferecendo uma vara para o caboclinho disse:

- O minininho, você quer pescar um pouquinho?

E o caboclinho respondeu:

- Deus me livre, não tenho paciência não, sô!

Uma loira estava andando na rua e vê outra loira num quintal simulando remar um barco parado na grama. Muito revoltada, ela diz:

- É por causa de mulheres burra como você que todo mundo vive contando piadas sobre nós, as loiras. E tem mais, só não vou até aí e te arrebentar toda, porque eu não sei nadar.

Um avião estava caindo e só tinha mais dois pára-quebras para três pessoas. Nessa hora a loira diz:

- Podem pular com os pára-quebras que eu tenho um energético aqui dentro da minha bolsa que vai me salvar.

Então o piloto pergunta:

- O que é isso?

E a loira, toda, toda, responde:

- É meu xampu anti-quebras.

Mensagens

Ouçá seu coração, suas intuições e tente não deixar que seus medos dominem os murmúrios suaves e gentis de seu coração. Sinta a liberdade de amar sem restrições e sem condições. É sempre seguro amar completamente, sem reservas. Nunca seremos verdadeiramente rejeitados. É só quando nos deixamos envolver pelo ego que nos tornamos vulneráveis e nos machucamos. O amor em si é absoluto e abrangente. Dirija-se aos outros com amor, sem se preocupar em receber nada em troca. O que importa não é o número de pessoas que você alcança com seu amor, mas sim, o ato de entregar-se carinhosamente.

Decidir comprometer-se com resultados de longo prazo ao invés de reparos a curto prazo é tão importante quanto qualquer decisão que você faça em toda a sua vida.

Assim como a cera, naturalmente dura e rígida, torna-se com um pouco de calor tão maleável que se pode levá-la a tomar a forma que se desejar, também se pode, comum pouco de cortesia e amabilidade conquistar os obstinados e os hostis.

Todos os dias Deus nos dá um momento em que é possível mudar tudo que nos deixa infelizes. O instante mágico é o momento em que um sim ou um não pode mudar toda a nossa existência.

Pensamentos, provérbios e citações

Num naufrágio quem está só ajuda-se mais facilmente.

Nunca mate a mosca que pousa na cabeça do tigre.

Há momentos em que calar é mentir.

O sentir é indispensável para se chegar ao saber.

Aprenda com os mudos os segredos dos gestos expressivos.

O poder nem sempre endireita a esquerda.

Desisti de ler livros, eles tiram a minha mente de mim mesmo.

Amar é querer estar perto se longe e mais perto se perto.

Precisamos de muito pouca coisa, somente uns dos outros.

O dinheiro de quem não dá é o trabalho de quem não tem.

Relação de Vagas Balcão de Empregos de Taubaté

Auxiliar de Enfermagem	Lider de Caixa
Auxiliar de Escritório – Portador de Necessidades Especiais	Manicure
Cabeleireira	Mecânico de Autos – diesel
Caixa	Nutricionista
Copeira	Operador de Impressora Digital
Corretor de Imóveis	Operador de retroescavadeira
Costureira	Operadora de Telemarketing
Eletricista de Autos	Padeiro Confeiteiro
Encarregada de Limpeza – Com exp. na função	Pizzaiolo
Expedição	Prof. De Português – Para Curso Preparatório
Farmacêutico	Técnico de Enfermagem
Fiscal de Prevenção de Perdas	Técnico de Manutenção de Equipamentos Médicos
Instalador de Som e Acessórios de Autos	

DOCUMENTOS NECESSÁRIOS PARA CADASTRO

-RG

-CPF

-CARTEIRA DE TRABALHO

-COMPROVANTE DE RESIDÊNCIA

ENDEREÇO DO BALCÃO DE EMPREGOS

Piso superior da Rodoviária Velha

Telefone: 3621-6043/3633-6321

E-mail: pmt.balcao@taubate.sp.gov.br

Horário de atendimento: segunda a sexta-feira, das 8h às 17h

Relação de Vagas – PAT de Taubaté

Atendente de balcão	Mecânico de Automoveis
Eletricista de instalações (veículos automotores)	Operador de vendas (lojas)
Chapista de lanchonete	Professor de educação física
Farmacêutico	Recepcionista atendente
	Vendedor Pracista (externo)

DOCUMENTOS NECESSÁRIOS PARA CADASTRO

-RG

-CPF

-CARTEIRA DE TRABALHO

-NÚMERO DO PIS

ENDEREÇO DO PAT:

Piso superior da Rodoviária Velha

TEL: 3632-3984

HORÁRIO DE FUNCIONAMENTO:

SEGUNDA A SEXTA-FEIRA DAS 08H ÀS 17H

EDITORIAL

A quem possa interessar

São princípios constitucionais passíveis de sanções em relação à administração pública, dentre outros o da legalidade: isto quer dizer o administrador público deve respeitar seguir e orientar-se em suas decisões e conduzir-se de acordo com estrito cumprimento a lei, ou seja, a lei é indispensável e imperativa para balizar a conduta do agente público, caso contrario estará sujeito este agente a sanções. Tal princípio estende-se a administração ou instituição privada onde prevalece o interesse da própria empresa em suas tomadas de decisões, tendo como referencia o estatuto social. Outro princípio da administração pública dentre outros é o da impessoalidade, tal princípio estabelece que o administrador ou funcionário publico não pode aplicar, julgar e decidir levando-se em conta questões pessoais, ou seja favorecendo ou prejudicando àqueles ou não que sejam de suas relações quer sejam parentes, amigos ou que tenham outros vínculos entre si. Outro princípio dentre outros é o princípio da Isonomia, que estabelece que todos são iguais perante a lei o que quer dizer que não se pode tratar de forma diferenciada um de outro. O controle dos princípios constitucionais são exercidos pelo poder judiciário sendo seus componentes também servidores públicos sujeitos ao que estabelece a Constituição Federal.

EXPEDIENTE

JORNAL DIÁRIO E REGIONAL

A GAZETA DOS MUNICÍPIOS

Editada por Editora Flor do Vale Jornalismo

Comunicação e Promoção Ltda.

CNPJ: 61.661.328/0001-43

Rua dos Lírios, 171 - Flor do Vale - Tremembé - SP

Tel. (0xx12) 3672-2257

Fax (0xx12) 3672-4831

CEP 12120-000

E-mail: publicacoesgazeta@hotmail.com

Registro no INPI 81717790

Impresso em 27/08/2016

Diretor responsável pela publicação:

Daniel Domingues Ribeiro PRT 004860

Diretora Comercial: Dolores Russo

Editoração Eletrônica e Impressão: Pré Impressão Gráfica - SP - Capital.

Representante em São Paulo.

REVEP Representações Ltda.

Alameda dos Jurupes, 455

Conj. 46 - São Paulo -CEP 04088-001

Filiado a ADJORJ Associação dos

Jornais do Interior.

Sistema de distribuição dirigida.

Matérias pagas ou autografadas, não representam necessariamente a opinião deste jornal.

Atenção: Este jornal é distribuído à todas as Prefeituras e

Câmaras Municipais do Vale do Paraíba, Litoral Norte e

Região Serrana, além de vários órgãos Federais, Estaduais e Municipais.

Aviso: Não existe falta de jornais para demanda diariamente.

Edições atuais e de arquivos estão sempre a disposição

no endereço: Rua dos Lírios nº 171, Bairro: Flor do Vale,

Tremembé-SP, onde poderão ser retiradas.

DISTRIBUIDORES E REPRESENTANTES:

CAÇAPAVA: Na banca da Praça das Bandeiras e outras da cidade.

CAMPOS DO JORDÃO: Bancas de Jornais da Avenida Abernassia.

CARAGUATATUBA: Salles Jornais e Revistas - Rua Aluno Arantes.

CUNHA: Banca da Várzea - Rua Augusta Galvao de França (Ao lado do campo de futebol).

JAMBEIRO: Papelaria Bangalo - Praça Almeida Gil, 19 - Centro.

LAGOINHA: Parada Obrigatória - Praça Pedro Alves Ferreira,65.

MONTEIRO LOBATO: Banca do Lu - Praça Com. Freire.

NATIVIDADE DA SERRA: Banca Nossa Senhora de Natividade e Panificadora Pão Zico - Rua Lírio da Serra.

PARAIBUNA: Praça Antonio Carvalho, 100 - Banca canto das Letras.

PINDAMONHANGABA: Distribuidora de Jornais e Rev.

Rua Dep. César Claro 218.

REDENÇÃO DA SERRA: Banca de Redenção Av. 7 de Setembro, 258 e Supermercado Resende

SANTA BRANCA: Banca da Roberta - Rua José Joaquim Nogueira. Tel.: (12) 3972-0622

SANTO ANTÔNIO DO PINHAL: Na banca de jornal da cidade (Estação rodoviária).

SÃO BENTO DO SAPUCAÍ: Padaria Santo Pão Av. Dr. Rubião Júnior, 330, São Bento do Sapucaí - SP, 12490-000

SÃO LUIS DO PARAITINGA: Banca da Cidade e comércio local.

TAUBATÉ: Banca da Praça. Praça Dom Epanimondas - Tel.: (12)3632-1808

TREMEMBÉ: Nas bancas de jornais da cidade e repartições públicas

UBATUBA: Nas bancas de jornais: Av Iperoiogue e no Itaguaú.

PAT de Caraguatatuba oferece oportunidades de emprego



O Posto de Atendimento ao Trabalhador de Caraguatatuba (PAT) comunica a oferta de postos de trabalho disponíveis para diversas áreas. Entre as ofertas estão a de vigilante (com experiência comprovada e curso de vigilante em dia; motorista carreteiro (com habilitação E, disponibilidade para realizar longas viagens e experiência com carretas); eletricista (com experiência comprovada, obrigatório curso NR10). O interessado deve apresentar os documentos pessoais (RG, CPF, CTPS e PIS) no PAT ou no Poupapempo. Podendo sofrer variações e não estarem mais disponíveis se atingirem o limite máximo de encaminhamentos, ou ainda, em caso de encerramento pelos empregadores que as disponibilizaram.

O PAT está localizado na Rua Taubaté, 520, bairro Sumaré. O telefone é (12) 3882-5211.

Vagas em destaque: Também há oportunidades

para mecânico de refrigeração (com experiência em máquinas de lavar e geladeiras); funileiro de veículos (com curso de solda oxigênio), solda elétrica (2º grau completo, informática básica, reparos em fibra e experiência de 2 anos); mecânico de veículos a diesel (com curso de metrologia, curso de mecânica scania/mbb, segundo grau completo, experiência em mecânica de ônibus de 2 anos); pintor industrial (com experiência mínima de 1 ano em superfícies metálicas). Outras vagas disponíveis e mais específicas são para vendedor praticista (precisa possuir veículo próprio e visitar todo o Litoral Norte); supervisor de vendas (com veículo próprio, experiência em gestão de pessoas e ensino superior completo).

Também há vagas para padeiro (com experiência comprovada, vaga para turno da noite); costureira (experiência em maqui-

nas reta); farmacêutico hospitalar (experiência comprovada em rotinas hospitalares); técnico em eletrônica (com experiência em TV plasma, LCD, Led, som e DVD e conserto em placa); operador de retro escavadeira (experiência comprovada e habilitação); e montador de andaimes (experiência comprovada de no mínimo 12 meses).

Outras vagas: Entre as outras vagas estão de atendente de balcão, açougueiro, cartazista, churrasqueiro, confeitiro, contínuo, cozinheiro geral, estagiário de corretor de imóveis, esteticista, farmacêutico, laboratorista de concreto, mecânico de refrigeração, motorista carreteiro, operador de central de concreto, operador de retroescavadeira, padeiro, pizzaiolo, supervisor de vendas, técnico em celular, técnico em manutenção eletrônica, técnico em nutrição e vendedor praticista.

Estado oferece 36 vagas para pessoas com deficiência no Vale

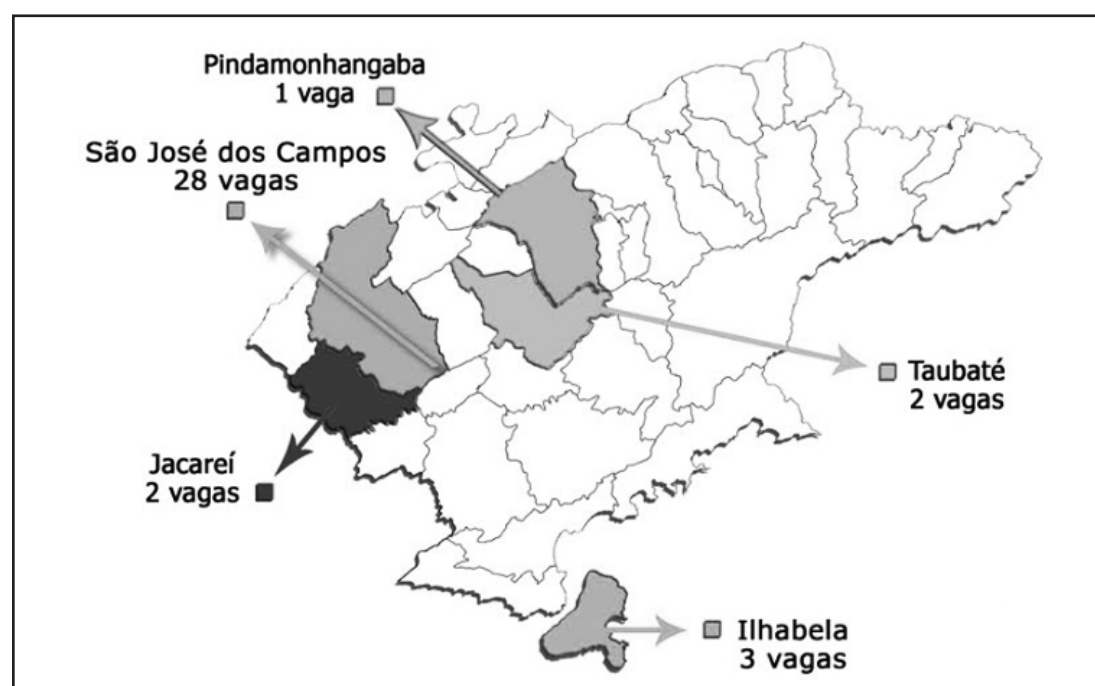

O programa Emprega São Paulo/Mais Emprego comunica que estão disponíveis 36 vagas para pessoas portadoras de deficiência que residam no Vale do Paraíba. Os postos de trabalho oferecidos estão distribuídos em São José dos Campos, Taubaté, Jacareí, Pindamonhangaba e Ilhabela. Os interessados devem se cadastrar no site www.empregasaopaulo.sp.gov.br. A página vai solicitar a criação de criar login, senha onde o candi-

dato terá que informar os dados solicitados. Outra opção é comparecer a um Posto de Atendimento ao Trabalhador (PAT) com RG, CPF, PIS, Carteira de Trabalho, laudo médico com o Código Internacional de Doenças (CID) e Audiometria (no caso de deficiência auditiva). Quem não tiver o laudo será orientado no próprio PAT sobre como proceder para conseguir a documentação exigida. Também o empregador

podrá providenciar seu cadastramento pelo do site do programa Emprega São Paulo ou PAT. Para disponibilizar vagas por meio do sistema, é necessária a apresentação do CNPJ da empresa, razão social, endereço e o nome do solicitante. O programa é uma agência de empregos pública e gratuita gerenciada pela Secretaria do Emprego e Relações do Trabalho (SERT), em parceria com o Ministério do Trabalho e Emprego (MTE).

Programa Emprega SP oferece 183 oportunidades no Vale do Paraíba



Doze cidades da Região Metropolitana do Vale do Paraíba estão com ofertas de empregos nesta semana. O programa Emprega São Paulo/Mais Emprego comunica que disponibilizou 183 postos de trabalho nas áreas de comércio e serviços.

As cidades da região com vagas disponíveis são: Aparecida, Caçapava, Caraguatatuba, Cruzeiro, Guaratinguetá, Ilhabela, Jacareí, Lorena, Pindamonhangaba, São José dos Campos, São Sebastião e Taubaté. Vale destacar

que a relação de vagas está sujeita a alterações, seja pelo seu preenchimento quanto por decisão do empregador.

Para ter acesso às vagas, o candidato deve acessar o site: www.empregasaopaulo.sp.gov.br criar login, onde precisar criar uma senha e informar os dados solicitados. Outra opção é comparecer a um Posto de Atendimento ao Trabalhador (PAT) com RG, CPF, PIS e Carteira de Trabalho.

O cadastramento do empregador também poderá

ser feito no site do Emprega São Paulo ou PAT. Para disponibilizar vagas no sistema, é necessária a apresentação do CNPJ da empresa, razão social, endereço e o nome do solicitante.

O programa Emprega São Paulo/Mais Emprego atua como uma agência de empregos pública e gratuita, sendo gerenciada pela Secretaria do Emprego e Relações do Trabalho (SERT), em parceria com o Ministério do Trabalho e Emprego (MTE).

Ubatuba discute Mobilidade Urbana em segunda Audiência Pública



A Prefeitura de Ubatuba promove a segunda Audiência Pública para apresentação e discussão da nova etapa do Plano Diretor de Mobilidade Urbana.

A iniciativa acontece na quinta-feira, 1º de setembro, às 15h, na Câmara Municipal de Ubatuba.

A Audiência Pública é um instrumento de participação social, no qual o cidadão tem a oportunidade de exercer sua função de agente contribuinte nas políticas públicas.

A realização deste encontro também atende às disposições da Lei Federal n. 12.587/2012, que definiu

as Diretrizes da Política Nacional de Mobilidade Urbana e prioriza os modos coletivos e não motorizados de transporte, a integração entre esses modos de transporte e a melhoria da acessibilidade e mobilidade de pessoas, bens e cargas nas cidades brasileiras.

Empresa oferece mais de 100 oportunidades de trabalho em São José dos Campos

A empresa Atento, provedora de serviços de gestão de clientes e terceirização de processos e negócios, está com 111 novas vagas em São José dos Campos. As oportunidades são para a área de atendimento ao cliente (cargo de operador), posição que não exige experiência anterior. A companhia busca profissionais com segundo grau completo, bom vocabulário, boa dicção, fluência verbal, desenvoltura no relacionamento interpes-

soal, dinamismo, conhecimentos de informática e habilidade em digitação. Entre os benefícios, estão assistência médica, vale-refeição ou vale-alimentação, seguro de vida, assistência odontológica, vale-transporte, auxílio-creche/babá, auxílio à criança especial, auxílio funeral, PLR (participação nos lucros e resultados) e previdência privada. A remuneração varia de acordo com o cliente e a carga horária. Além disso, a em-

presa tem parcerias com instituições de ensino em todo País, com descontos em cursos superiores, pós-graduação, MBA, escolas de idiomas e informática. Os interessados podem enviar currículo ou e-mail com o nome, a cidade e o telefone com DDD para o e-mail recrutamento@atento.com.br, até o dia 28 de Agosto. Mais informações pelo telefone 0800 771 4014. As vagas são válidas apenas para moradores do município.

Eleições municipais terão mais de 503 mil candidatos

O número de candidatos registrados no Tribunal Superior Eleitoral (TSE) para disputar as eleições em 2016 já passa de 503.200 registrados. A população vai as urnas em

outubro para eleger prefeito e vereadores. Segundo dados do TSE, o número de candidatos a prefeito registrados chega a 17 mil, já para vereador são mais de 469.200 can-

didatos. Só no Estado de São Paulo, são 85.811 mil registros de candidatos, o maior número em comparação a todos os Estados brasileiros.

3 de Setembro Aniversário de Ilhabela



Pesquisas arqueológicas realizadas desde o final da década de 1990 mostram que pelo menos quatro das ilhas do arquipélago de Ilhabela foram habitadas muito antes da chegada dos europeus ao Brasil. Isso foi possível graças à descoberta de sítios arqueológicos pré-coloniais denominados “concheiros”, “abrigo sob rocha” e “aldeias indígenas”. Os “concheiros” permitiram aos arqueólogos concluir que os primeiros habitantes do arquipélago foram os chamados “homens pescadores-coletores do litoral”, indígenas que não dominavam a agricultura e nem a produção de cerâmica, sobrevivendo apenas do que encontravam na natureza, especialmente animais marinhos. Não existe ainda a datação de nenhum desses “concheiros”. Também foi encontrada na Ilha de São Sebastião grande quantidade de cerâmica indígena da tradição Itaré, possivelmente produzida por indígenas do tronco linguístico macro-jê. Não há, até o momento, nenhuma evidência arqueológica de que tenha existido no arquipélago alguma aldeia do tronco linguístico tupi.

Em 20 de janeiro de 1502 a primeira expedição exploradora enviada ao Brasil pelos portugueses, comandada pelo navegador português Gonçalo Coelho e trazendo a bordo o cosmógrafo italiano Américo Vespúcio, encontrou uma grande ilha que, segundo o aventureiro alemão Hans Staden, era chamada pelos tupis de Maembipe (“lugar de troca de mercadorias e resgate de prisioneiros”). Essa ilha, assim como fora feito em outros acidentes geográficos importantes, foi batizada pelos membros da expedição com o nome do santo do dia, São Sebastião. Também se diz que era chamada pelos indígenas por Ciribaí (lugar tranquilo).

Com a chegada do português Francisco de Escobar Ortiz sendo o primeiro povoador da ilha de S. Sebastião, onde obteve de Pero Lopes de Sousa, donatário da capitania, cem léguas de terra para si e sua nobre geração e de sua mulher Ignez de Oliveira Cotrim, que

ambos vieram da capitania do Espírito Santo para a ilha de S. Sebastião.

Ignez de Oliveira Cotrim era bisavô do Capitão Bartolomeu Pais de Abreu, de João Leite da Silva Ortiz e de sua neta de mesmo nome Ignez de Oliveira Cotrim casada com Antônio de Faria Sodrê irmão do Padre João de Faria Fialho.

Segundo escreveu Pedro Taques de Almeida Pais Leme, foi Francisco de Escobar Ortiz senhor de dois engenhos de açúcar, os primeiros na ilha.

Devido a sua posição estratégica era muito utilizada para fazer “aguada” ou seja, caravelas e galeões de passagem paravam na ilha para pegar água fresca e viveres.

Entre os anos de 1588 e 1590 passaram por essa ilha os corsários ingleses Edward Fenton[6] e Thomas Cavendish. Este último, acompanhado de John Davis[7], depois de ter sido derrotado em Vitória do Espírito Santo, voltou à ilha buscando refúgio, mas sofreu mais uma grande perda de homens em um embate quando uma milícia de portugueses os atacaram em uma noite sem que esperassem.[6] Outras fontes indicam que Thomas teria passado pela ilha em 1591, e que ele teria feito o caminho inverso: aportado em Ilhabela (e aproveitado para saquear Santos e São Vicente) e só depois sofrido a derrota em Vitória.[8] Em 1608 chegariam outros sesmeiros que viriam a se estabelecer em ambas as margens do Canal de São Sebastião. Em 16 de março de 1636 seria criada a Vila de São Sebastião, que se desmembrou politicamente administrativamente da Vila do Porto de Santos. A nova Vila abrangeu também o território da Ilha de São Sebastião.

No começo do século XIX, quando a Ilha de São Sebastião contava com cerca de três mil habitantes e seu principal povoado chamava-se Capela de Nossa Senhora D’Ajuda e Bom Sucesso.

Nessa época foi iniciado um movimento por emancipação da Ilha de São Sebastião da Vila de São Sebastião, liderado pelo capitão Julião de Moura Negrão,

pelo Alferes José Garcia Veiga e pelo senhor de engenho Carlos Gomes Pereira. Sensibilizado, o capitão-general (cargo equivalente, nos dias de hoje, ao de governador) Antônio José da Franca e Horta baixou, em 3 de setembro de 1805 a portaria elevando a antiga Capela de Nossa Senhora D’Ajuda e Bom Sucesso à condição de Vila. Por indicação do próprio Franca e Horta, a nova vila seria denominada Vila Bela da Princesa, em homenagem à Princesa da Beira, a Infanta Dona Maria Teresa Francisca, filha mais velha de D. João VI e D. Carlota Joaquina, irmã de D. Pedro I. Vila Bela da Princesa foi oficialmente instalada à 23 de janeiro de 1806.

Em 21 de maio de 1934, o governo paulista realizou, em meio a grave crise econômica pela qual atravessava o país, uma reestruturação na divisão territorial do Estado, quando extinguiu 18 pequenos municípios, entre eles o de Vila Bela da Princesa (cujo nome já havia mudado para Vila Bela), que voltou a integrar o território da Vila de São Sebastião. A extinção do município foi revogada em 5 de dezembro de 1934. Por imposição do governo ditatorial de Getúlio Vargas que baixou o decreto federal nº 2140, o nome de Vila Bela mudou, a partir de 1º de janeiro de 1939, para Formosa. Inconformados, os moradores iniciaram um movimento popular contra o novo nome até que, em 30 de novembro de 1944, o governo estadual baixou o decreto nº 14334, mudando o nome do município, a partir de 1º de janeiro de 1945, para Ilhabela.

Em fevereiro de 2016, a prefeitura de Ilhabela anunciou um investimento de R\$ 12 milhões para criar um sistema de esgoto na região sul da cidade. Na época do anúncio, o município era o pior de todo o litoral de São Paulo no quesito “tratamento sanitário” segundo avaliação da Secretaria Estadual do Meio Ambiente - 35% do esgoto da cidade é coletado, pré-condicionado e lançado ao mar, segundo o órgão, enquanto que a prefeitura aponta 61% de cobertura de rede de esgoto[9].

SHOWS DE 1 A 11 DE SETEMBRO
HORÁRIO: 22H

21 ANOS ILHABELA

DIA 01 GABRIEL O PENSADOR (QUI)

DIA 02 GRUPO REVELAÇÃO (SEX)

DIA 03 DANIEL (SÁB)

DIA 04 ULTRAJE A RIGOR (DOM)

DIA 05 ANITTA (SEG)

DIA 06 GIGANTES DO SAMBA (TER)

DIA 07 MARCOS & BELUTTI (QUA)

DIA 08 ANDRÉ VALADÃO (QUI)

DIA 09 FERNANDINHO (SEX)

DIA 10 ALINE BARROS (SÁB)

DIA 11 LARISSA MANOELA (DOM)

ABERTURA COM BANDAS LOCAIS ÀS 20H
LOCAL: PRAÇA DE EVENTOS E LAZER DO GALERA, ÁGUA BRANCA.

PREFEITURA DE ILHABELA
www.ilhabela.sp.gov.br

Com teatro e passeata, APAE de Ilhabela abre a Semana Nacional da Pessoa com Deficiência Intelectual e Múltipla



A Associação de Pais e Amigos dos Excepcionais – APAE de Ilhabela deu início na noite de segunda-feira (22/8), no Galpão das Artes, na Cocaia, à Semana Nacional da Pessoa com Deficiência Intelectual e Múltipla. “O evento é realizado por todas as unidades da Apae no Brasil e tem como maior objetivo a inclusão dos alunos com a comunidade onde vivem”, declarou a presidente da Apae de Ilhabela, Mônica Kurachina. Nesta semana, foi realizada a caminhada para a “Conscientização das Diferenças”, que teve início na Praça Allan Kardec, na Barra Velha, e percorreu a Avenida Princesa Isabel até o bairro do Perequê, terminando na sede da Apae. Outras atividades estão na programação da APAE nesta semana. Na quarta-feira (24/8) a imaginação é lançada ao mar, segundo o órgão, enquanto que a prefeitura aponta 61% de cobertura de rede de esgoto[9].

e tarde 14h às 16h. Na quinta-feira ocorre a interação dos alunos da APAE com os alunos da E.M Paulo Renato, às 10h. Às 14h diversas atividades na Oficina Cultural no Galpão das Artes. Para sexta-feira (26/8), a equipe e os alunos da APAE de Ilhabela participam de atividades internas durante todo o dia. Encerrando a programação, no sábado (27/8), às 9h, na Secretaria de Turismo, o pedagogo Fábio Oliveira especialista em Educação Especial, Saúde Mental e Autismo ministrará a palestra “Autismo: Desafios e Técnicas para a Aprendizagem”. A APAE de Ilhabela dispõe de uma escola especial com corpo docente especializado e multidisciplinar (psicóloga, fono, fisioterapeuta, terapeuta ocupacional, nutricionista e assistente social). Também conta com uma Sala de Estimulação para o início dos trabalhos após o primeiro diagnóstico. A

nova sede da APAE está sendo construída na Barra Velha. Programação 24/8 (quarta-feira) 9h30 às 11h30 – “Oficinas Lúdicas” 14h às 16h – “Oficinas Lúdicas” 25/8 (quinta-feira) 10h – Interação dos alunos da APAE com os alunos da E.M Paulo Renato. 14h – Oficina Cultural no Galpão das Artes Local: Galpão das Artes: Rua da Cocaia, nº 720 – Cocaia 26/8 (sexta-feira) Ao longo do dia – Atividades inclusivas interna entre alunos e equipe da APAE 27/8 (sábado) 9h – Palestra com o pedagogo Fábio Oliveira especialista em Educação Especial, Saúde Mental e Autismo “Autismo: Desafios e Técnicas para a Aprendizagem”. Local: Secretaria de Turismo na Praça Ver. José Leite dos Passos, 14 – Barra Velha.

RODEO Cunha A GRANDE FESTA DO VALE!
PEÃO VALENTE 2016

QUINTA 22.SET
MARIANA FAGUNDES

DOMINGO 25.SET
MARLON E MARCELO

BRUNO & BARRETO

JADS & JADS

SEXTA 23.SET

SÁBADO 24.SET

Classificação individual da Ginástica Artística de Ubatuba nos Jogos Regionais

Na matéria sobre a terceira colocação do município de Ubatuba nos Jogos Regionais 2016 ficou faltando uma informação sobre a classificação individual das atletas da Ginástica Artística. Jaqueline Nogueira ou individual geral, ouro no salto. Agatha Todam-medalha de prata no salto, bronze na barra e bronze no solo e prata individual geral. Larissa Motta Leite-bronze na trave de equilíbrio, bronze no salto e bronze individual geral.

Trabalhamos com as Melhores Marcas
Óculos de Grau,
Óculos Esportivos,
Lentes de Contato.
Nacionais e Importados.

☎ 12 3672-1961
f Óticas Martinelli

☎ 12 97401-7867
otiasmartinelli@hotmail.com

Praça Geraldo Costa, 71 / Centro - Tremembé

SERV **RODRIGO COSTA**
Criação e Manutenção de Sites
Criação de Artes Gráficas

Tel.: (12) 3672-2257
Cel.: (12) 992367953

www.rodrigocostads.wordpress.com

Advogado Daniel Domingues Ribeiro

Tel.: (12) 3672-2257
Cel.: (12) 99766-7669
e-mail: danieldr@adv.oahsp.org.br

Rua dos Lírios, nº 171 - Flor do Vale - Tremembé

Café VÔ LUÍZ

Lucas
3672-3765
99149-8686

R. Nossa Senhora da Glória, 219 - Centro - Tremembé

EMI CONTABILIDADE
SOLUÇÕES CONTÁBEIS ADMINISTRATIVAS

Fone/Fax: (12) 3666-1337
3666-1852
3666-2300

* Abertura e encerramento de firma
* Contabilidade Geral e Rural (INCRÁ-ITR)
* Imposto de Renda

E-mail: emicontabil@uol.com.br

Av. Min. Nelson Hungria, 157 - Santo Antônio do Pinhal/SP

ORGANIZAÇÃO JOÃO CAETANO
Contas Contábil Silva S/C Ltda.
Auditoria - Advocacia - Contabilidade

Rua Cel. Nogueira, 411 - Centro - Taubaté/SP
Tel.: (12) 3632-8100 / 3632-6709
e-mail: orgjc@terra.com.br

FANTASTIC
ALUGUEL DE FANTASIAS
suas fantasias começam aqui!

(12) 98164-2108 (12) 99122-1514 (12) 99634-6399

fantasticfantasias fantasticfantasias

Travessa Norberta Cursino Barros, 28 - Centro Taubaté - SP (em cima da gráfica Grafivale)

Escolha CERTA Revisão Preço Fixo Ford
A garantia de quem entende do seu Ford

ATIV **COMERCIAL DE VEÍCULOS LTDA.**

AGENDA FORD Go Further

REVISÃO PREÇO FIXO FORD

Novo KA e Novo KA+					New Fiesta e New Fiesta Sedan						
	MODELOS 2015	6 MESES OU 5.000 KM 4X R\$ 67	12 MESES OU 10.000 KM 4X R\$ 67	24 MESES OU 20.000 KM 4X R\$ 147	36 MESES OU 30.000 KM 4X R\$ 107		MODELOS 2015	6 MESES OU 5.000 KM 4X R\$ 67	12 MESES OU 10.000 KM 4X R\$ 67	24 MESES OU 20.000 KM 4X R\$ 183	36 MESES OU 30.000 KM 4X R\$ 129
	2016	À VISTA R\$ 268	À VISTA R\$ 268	À VISTA R\$ 588	À VISTA R\$ 428		2016	À VISTA R\$ 268	À VISTA R\$ 268	À VISTA R\$ 732	À VISTA R\$ 516
	MODELOS 2017	12 MESES OU 10.000 KM 4X R\$ 67	24 MESES OU 20.000 KM 4X R\$ 86	36 MESES OU 30.000 KM 4X R\$ 107			MODELOS 2017	12 MESES OU 10.000 KM 4X R\$ 91	24 MESES OU 20.000 KM 4X R\$ 144	36 MESES OU 30.000 KM 4X R\$ 129	
		À VISTA R\$ 268	À VISTA R\$ 344	À VISTA R\$ 428				À VISTA R\$ 364	À VISTA R\$ 576	À VISTA R\$ 516	
Novo Ecosport 1.6					Novo Ecosport 2.0						
	MODELOS 2015	6 MESES OU 5.000 KM 4X R\$ 68	12 MESES OU 10.000 KM 4X R\$ 68	24 MESES OU 20.000 KM 4X R\$ 183	36 MESES OU 30.000 KM 4X R\$ 139		MODELOS 2015	6 MESES OU 5.000 KM 4X R\$ 72	12 MESES OU 10.000 KM 4X R\$ 72	24 MESES OU 20.000 KM 4X R\$ 192	36 MESES OU 30.000 KM 4X R\$ 148
	2016	À VISTA R\$ 272	À VISTA R\$ 272	À VISTA R\$ 732	À VISTA R\$ 556		2016	À VISTA R\$ 288	À VISTA R\$ 288	À VISTA R\$ 768	À VISTA R\$ 592
	MODELOS 2017	12 MESES OU 10.000 KM 4X R\$ 91	24 MESES OU 20.000 KM 4X R\$ 144	36 MESES OU 30.000 KM 4X R\$ 129			MODELOS 2017	12 MESES OU 10.000 KM 4X R\$ 92	24 MESES OU 20.000 KM 4X R\$ 136	36 MESES OU 30.000 KM 4X R\$ 148	
		À VISTA R\$ 364	À VISTA R\$ 576	À VISTA R\$ 516				À VISTA R\$ 368	À VISTA R\$ 544	À VISTA R\$ 592	
Edge					Ranger 2.5 Flex						
	MODELOS 2014	6 MESES OU 5.000 KM 4X R\$ 68	12 MESES OU 10.000 KM 4X R\$ 68	24 MESES OU 20.000 KM 4X R\$ 231	36 MESES OU 30.000 KM 4X R\$ 116		MODELOS 2015	6 MESES OU 5.000 KM 4X R\$ 112	12 MESES OU 10.000 KM 4X R\$ 146	24 MESES OU 20.000 KM 4X R\$ 283	36 MESES OU 30.000 KM 4X R\$ 319
	2015	À VISTA R\$ 272	À VISTA R\$ 272	À VISTA R\$ 924	À VISTA R\$ 464		2016	À VISTA R\$ 448	À VISTA R\$ 584	À VISTA R\$ 1.132	À VISTA R\$ 1.276
	MODELOS 2016	12 MESES OU 10.000 KM 4X R\$ 31	24 MESES OU 20.000 KM 4X R\$ 85	36 MESES OU 30.000 KM 4X R\$ 100			MODELOS 2017	12 MESES OU 10.000 KM 4X R\$ 121	24 MESES OU 20.000 KM 4X R\$ 190	36 MESES OU 30.000 KM 4X R\$ 310	
		À VISTA R\$ 124	À VISTA R\$ 340	À VISTA R\$ 400				À VISTA R\$ 484	À VISTA R\$ 760	À VISTA R\$ 1.240	
Ranger 2.2 Diesel					Ranger 3.2 Diesel						
	MODELOS 2015	6 MESES OU 5.000 KM 4X R\$ 189	12 MESES OU 10.000 KM 4X R\$ 189	24 MESES OU 20.000 KM 4X R\$ 301	36 MESES OU 30.000 KM 4X R\$ 325		MODELOS 2015	6 MESES OU 5.000 KM 4X R\$ 202	12 MESES OU 10.000 KM 4X R\$ 202	24 MESES OU 20.000 KM 4X R\$ 318	36 MESES OU 30.000 KM 4X R\$ 338
	2016	À VISTA R\$ 756	À VISTA R\$ 756	À VISTA R\$ 1.240	À VISTA R\$ 1.300		2016	À VISTA R\$ 808	À VISTA R\$ 808	À VISTA R\$ 1.272	À VISTA R\$ 1.352
	MODELOS 2017	12 MESES OU 10.000 KM 4X R\$ 139	24 MESES OU 20.000 KM 4X R\$ 175	36 MESES OU 30.000 KM 4X R\$ 257			MODELOS 2017	12 MESES OU 10.000 KM 4X R\$ 162	24 MESES OU 20.000 KM 4X R\$ 202	36 MESES OU 30.000 KM 4X R\$ 252	
		À VISTA R\$ 556	À VISTA R\$ 700	À VISTA R\$ 1.028				À VISTA R\$ 648	À VISTA R\$ 808	À VISTA R\$ 1.008	
Novo Focus e Novo Focus Fastback 1.6L					Novo Focus e Novo Focus Fastback 2.0L						
	MODELOS 2015	6 MESES OU 5.000 KM 4X R\$ 68	12 MESES OU 10.000 KM 4X R\$ 68	24 MESES OU 20.000 KM 4X R\$ 214	36 MESES OU 30.000 KM 4X R\$ 149		MODELOS 2015	6 MESES OU 5.000 KM 4X R\$ 71	12 MESES OU 10.000 KM 4X R\$ 71	24 MESES OU 20.000 KM 4X R\$ 216	36 MESES OU 30.000 KM 4X R\$ 152
	2016	À VISTA R\$ 272	À VISTA R\$ 272	À VISTA R\$ 856	À VISTA R\$ 596		2016	À VISTA R\$ 284	À VISTA R\$ 284	À VISTA R\$ 864	À VISTA R\$ 608
	MODELOS 2017	12 MESES OU 10.000 KM 4X R\$ 93	24 MESES OU 20.000 KM 4X R\$ 158	36 MESES OU 30.000 KM 4X R\$ 148			MODELOS 2017	12 MESES OU 10.000 KM 4X R\$ 96	24 MESES OU 20.000 KM 4X R\$ 160	36 MESES OU 30.000 KM 4X R\$ 152	
		À VISTA R\$ 372	À VISTA R\$ 632	À VISTA R\$ 592				À VISTA R\$ 384	À VISTA R\$ 640	À VISTA R\$ 608	
Fusion 2.5 Flex e Fusion 2.0 TurboEcoboost					Fusion Hybrid						
	MODELOS 2015	6 MESES OU 5.000 KM 4X R\$ 100	12 MESES OU 10.000 KM 4X R\$ 100	24 MESES OU 20.000 KM 4X R\$ 245	36 MESES OU 30.000 KM 4X R\$ 164		MODELOS 2015	6 MESES OU 5.000 KM 4X R\$ 61	12 MESES OU 10.000 KM 4X R\$ 61	24 MESES OU 20.000 KM 4X R\$ 189	36 MESES OU 30.000 KM 4X R\$ 109
	2016	À VISTA R\$ 400	À VISTA R\$ 400	À VISTA R\$ 1.004	À VISTA R\$ 656		2016	À VISTA R\$ 244	À VISTA R\$ 244	À VISTA R\$ 756	À VISTA R\$ 436
	MODELOS 2017	12 MESES OU 10.000 KM 4X R\$ 79	24 MESES OU 20.000 KM 4X R\$ 160	36 MESES OU 30.000 KM 4X R\$ 166			MODELOS 2017	12 MESES OU 10.000 KM 4X R\$ 40	24 MESES OU 20.000 KM 4X R\$ 90	36 MESES OU 30.000 KM 4X R\$ 108	
		À VISTA R\$ 316	À VISTA R\$ 640	À VISTA R\$ 664				À VISTA R\$ 160	À VISTA R\$ 360	À VISTA R\$ 432	

Telefone: (12)3644-4000

Av. Nossa Senhora do Bom Sucesso Nº 3119 Pindamonhangaba - SP

DB DEPÓSITO BUQUIRA
 Buquirá Comercial Monteiro Lobato Ltda - ME
 CNPJ: 04.333.986/0001-72 INSCR. EST.: 466.053.417.119
 RUA ABÍLIO PEREIRA DIAS, 91 - MONTEIRO LOBATO - SP
 TEL.: (12) 3979 - 1226 - FAX.: (12) 3979 - 1264

CASA DE CALHA SÃO BENTO
 Calhas - Rufos - Coifas - Dutos
 12 99778-2500
 12 3971-1442
 Rua: 7 de Setembro, 190 - Centro - São Bento - SP

Fabricação -
 Instalação -
 Dobra -

Restaurante Santa Terezinha
 Desde 1974
 Self Service
 Comida Caseira
 Marmiteix
 Comida por Kg
 Jantar de Segunda à Sexta
 (12) 3671 1714
 www.restaurantesantaterezinha.com
 O Restaurante da Maria Helena
 Aceitamos todos os cartões
 Rua Coronel Domingues de Castro, nº 64 - Centro - São Luiz do Paraitinga - SP

CANTINHO DO COCO
 CALDO DE CANA E DOCES MINEIROS
 ESTRADA TAUBATÉ/TREMembÉ
 PRÓXIMO AO VALE DO SOL

Pharma G Medicamentos e Perfumaria
 DROGARIA PHARMA (12) 3671-2384
 Visa Diners Club MasterCard American Express
 Pharma G onde você contra o farmacêutico responsável o dia todo
 Pça Dr. Oswaldo Cruz, 106 - Centro - São Luiz do Paraitinga - Tel.: (12) 3671-2384

MATINAL
 Av. Min. Nelson Hungria, 684
 Santo Antônio do Pinhal
 Tel.: (12) 3666-1267
 Doces e Salgados Caseiros
 Um local exclusivo, agradável e típico da região
 Venha experimentar nossas delícias:
 Bolos, Tortas, Bombons, Trufas e Deliciosos salgados com saboroso café expresso

A Jordanense Malhas
 SÃO BENTO DO SAPUCAÍ
 MODA INVERNO E VERÃO
 (12) 3971-2204 TAMARA
 (12) 3971-1355 ANDRÉ
 RUA ABADE PEDROSA, 184 - SÃO BENTO DO SAPUCAÍ

FECULARIA RIO PRETO
 Farinha de Milho
 Quirela
 Fubá
 Canjiquinha
 Fubazão
 Milho
 Fone: (012) 3666 - 8111/ 9112 - 3566
 E-mail: feculariap@yahoo.com.br
 Rod. SP 42 - KM 151 - Bairro do Pedregulho - Santo Antônio do Pinhal

ASSAI
 DISTRIBUIDORA DE GÁS E ÁGUA MINERAL
 Representante **ULTRAGAZ** uma empresa do grupo UZSA
 Disk: (12) 3832 - 1269
 3832 - 5584
 ID *21856
 Av Professor Tomas Galhardo 1166 - Centro Ubatuba - Sp

PANIFICADORA E CONFEITARIA PÃO DA SERRA
 Desde 1996
 © 3666-1877
 PÃES CASEIROS, FOLHADOS, BAGUETES RECHEADAS, BRÓS E BOLOS ESPECIAIS
 TEL: (12) 3666-1877
 panificadorapaoadaserra@hotmail.com

Alto Falante Paratodos
 O som da praça
 Geraldo Costa - Tremembé
 Serviço de Alto Falante Paratodos
 Uma Tradição na praça a mais de 40 anos com informação, musica, utilidade publica.
 Anuncie e Faça parte do dia-a-dia da Cidade
 Anuncie e tenha seu retorno garantido
 Tel.: (12) 3672-1367 / (12) 98196-3411

auto posto Vitória
 12 3672-3590
 AVENIDA INOCÊNCIO LAZARINI, 31 - TREMEMBÉ SP
 Jesus Cristo é o Senhor

Rádio da Rodoviária de Taubaté
 98184-5021 / (12) 3674-4168
 Quer anunciar na rádio da rodoviária velha de Taubaté?
 A melhor propaganda, com o melhor preço.
 Fale com Iza Araujo
 Ligue e se surpreenda com os preços.

A Dona da Casa
 RESTAURANTE E PETISCARIA
 "AQUI A DONA DA CASA É VOCE"
 COMIDA CASEIRA ESPECIAL PARA VOCÊ TODOS OS DIAS!
TELEFONE : 3672-4146
 Endereço: Rua Costa Cabral, 1131
 Centro - Tremembé/SP
 (ao lado do auto posto São Paulo)

Cantina Gadioli
 Quiririm
 Tel.: (12) 3686-1683
 Rua Sebastião Costa Manso, 51
 www.cantinagadioli.com.br