

Zion Moda e Estilo reinaugura sua nova loja

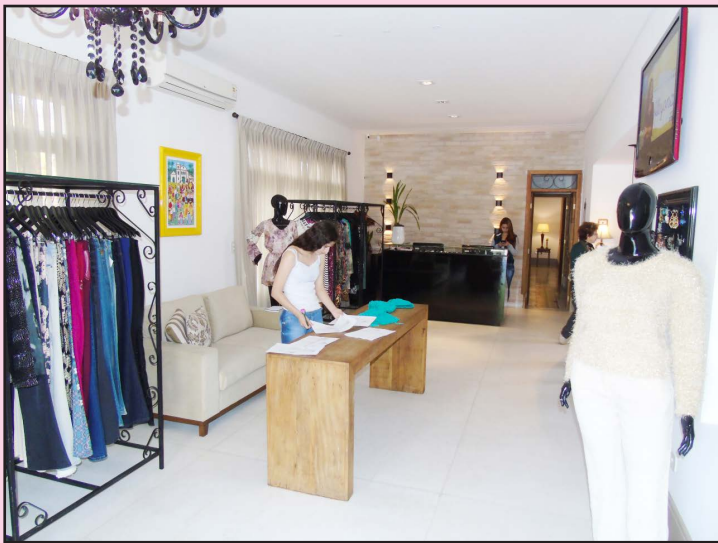

A Zion está inaugurando sua nova loja na Rua Costa Cabral 453 centro em Tremembé Tel.: (012) 99141-0808, Facebook.com/zionmodaestilo. Um espaço cheio de novidades. O mesmo local onde o cliente é muito bem atendido conhecerá os últimos lançamentos da moda. São trajes e acessórios de extremo bom gosto selecionados para o cliente exigente. No espaço interno da loja o cliente ainda pode utilizar de massagista e manicure, onde terá complementado seu look. E em breve ampliando o espaço haverá atendimento para Estética Facial e Pilates. Não deixe de conhecer este novo espaço em Tremembé.

Rodotrem lança pedra fundamental em Taubaté

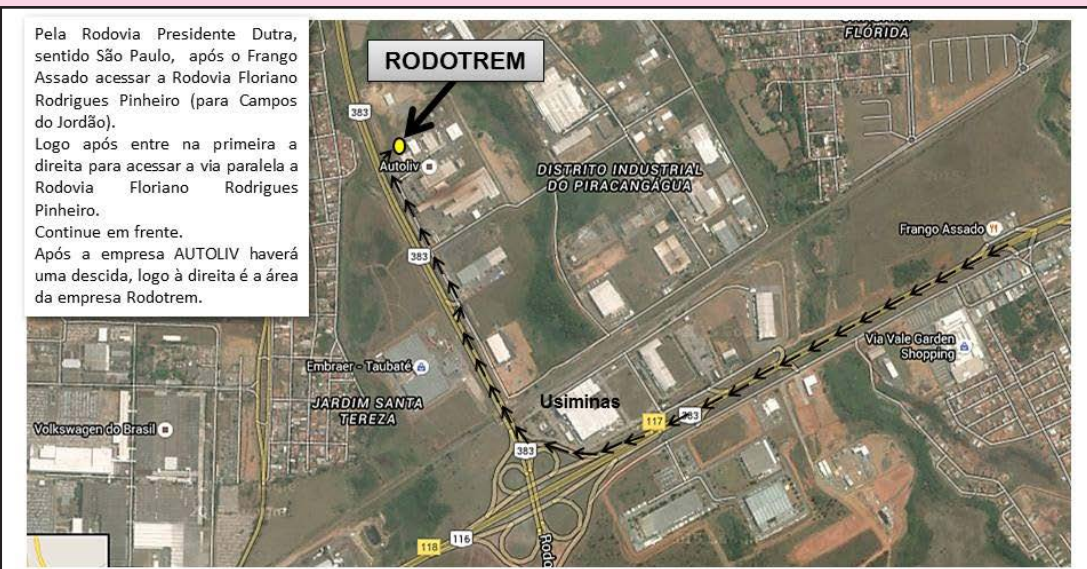

Pela Rodovia Presidente Dutra, sentido São Paulo, após o Frango Assado acessar a Rodovia Floriano Rodrigues Pinheiro (para Campos do Jordão). Logo após entre na primeira a direita para acessar a via paralela a Rodovia Floriano Rodrigues Pinheiro. Continue em frente. Após a empresa AUTOLIV haverá uma descida, logo à direita é a área da empresa Rodotrem.

A Rodotrem Implementos Rodoviários Ltda. encerra nesta quarta-feira, 25 de maio, o ciclo de lançamentos de pedras fundamentais de novas unidades nos distritos industriais de Taubaté.

A solenidade aconteceu às 10h na área industrial do Vale do Piracangaguá 1. Com investimentos de US\$ 1 milhão, a Rodotrem é voltada à indústria e comércio de implementos rodoviários e estima a geração de 50 empregos diretos. Ela foi beneficiada com a doação de uma área de 4.997 m² aprovada pela Câmara de Taubaté.

De março até agora, os distritos industriais de Taubaté receberam 14 novas empresas, o que vai representar 1.269 empregos diretos ao município.

Os investimentos che-

gam a US\$ 38,32 milhões. As empresas foram beneficiadas com doações de áreas aprovadas pela Câmara de Taubaté, com base na Lei Complementar 184/2008 e suas alterações. A legislação dispõe sobre os incentivos fiscais para empresas que pretendem se instalar no município e para as que já estão instaladas e pretendem ampliar suas atividades. O objetivo é promover a geração de empregos e renda.

Infraestrutura

A prefeitura também investe em melhorias na infraestrutura dos distritos industriais. O distrito industrial do Una I e II e também o distrito de Piracangaguá passam por um processo de revitalização.

As obras compreendem a

complementação dos sistemas de drenagem, coleta de águas pluviais, travessias de córregos e recuperação de sarjetas; complementação de guias, sarjetas e pavimentação em todas as ruas de terra batida; requalificação do pavimento asfáltico em ruas e avenidas de trânsito mais intenso pesado; recapeamento asfáltico das vias de trânsito leve; complementação e requalificação das calçadas e ciclovias, incluindo a implantação de acessibilidade; substituição da iluminação pública existente por lâmpadas de maior potência e complementação da iluminação pública em todas as ruas dos distritos.

Ao todo foram contempladas 33 ruas e avenidas sendo 13 vias no Una I, cinco no Una II e 15 no Piracangaguá.

Sobrancelhas Top Design com nova unidade em Tremembé



Venha conferir esta novidade, que promete deixar todas vocês ainda mais lindas e ganhe um cartão de desconto.

E nova loja em Tremembé na rua Bom Jesus, 177, Tel.: (12) 3672-5871 (em frente a lotérica). E também atende sem hora marcada.

Em Pinda no Shopping Pátio Pinda na rua Alcides Ramos Nogueira, 650, Tel.: (12) 3527-3327.



MICROPIGMENTAÇÃO

O que é: A micropigmentação pode ser realizada em sobrancelhas, olhos, boca, aréola de mamas entre outros locais do corpo, já a micropigmentação de Sobrancelhas tem duração média de 8 a 12 meses, pois sua permanência vai depender da técnica utilizada (COMPACTA, ESFUMADA, OMBRÉ ou FIO A FIO), aliada ao visagismo (conjunto de técnicas usadas para valorizar a beleza de um rosto), é possível chegar ao DESIGN (desenho) ideal para cada tipo de rosto, valorizando muito a expressão e rejuvenescendo muito o olhar.

Diferenças entre: tatuagem, maquiagem definitiva e MICROPIGMENTAÇÃO:

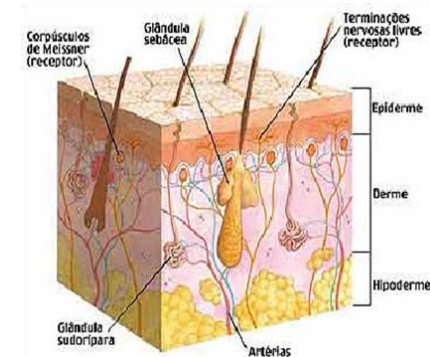

No caso da tatuagem, a camada atingida pelo pigmento é a derme, a camada mais profunda da pele. Nessa camada não há renovação celular, sendo assim, o pigmento não sai com o passar do tempo. Já na maquiagem definitiva, que era utilizada antigamente, usava-se recursos da tatuagem para fazer a implantação de pigmentos. Sendo assim caiu em desuso, por se tratar de um efeito muito artificial e causando degradação de cor devido ao uso de tinta para tatuagem (que são extremamente concentradas). Já a MICROPIGMENTAÇÃO é realizada com auxílio de um dermógrafo de baixa rotação, com agulhas mais delicadas, pigmento menos concentrado (para não causar um efeito muito denso) e a implantação deve ser feita na epiderme (camada mais superficial da pele, que com o passar do tempo sofre a renovação celular e com isso o pigmento sai gradativamente), por isso podemos chamar a micropigmentação de maquiagem permanente ou de longa permanência, já no exterior é conhecida pela sigla: PMU (PERMANENT MAKEUP)

As diferentes técnicas de micropigmentação: A técnica de compactação resulta em uma sobrancelha mais marcada e duradoura. Já a esfumada ou ombré (sombreado) tem sua durabilidade menor, porém é mais natural. No método de fio a fio 3D, o resultado final fica muito próximo ao do pelo real. E hoje contamos com a técnica MICROBLADING que proporciona fios ainda mais precisos e finos. São muitas as possibilidades de deixar as sobrancelhas perfeitas utilizando as técnicas de micropigmentação. Importante ressaltar que o cliente deve procurar sempre por um profissional capacitado e com boas indicações de trabalhos anteriores, se o ambiente e o profissional oferecem biossegurança (para prevenir infecções cruzadas de HIV, HEPATITE C entre outras doenças).

Na empresa SOBRANCELHAS TOP DESIGN você encontra profissionais capacitados e com a biossegurança garantida pela responsável técnica Cristina Mello, graduada em enfermagem e pós graduada em auditoria e qualidade Hospitalar (Centro Universitário São Camilo-SP), Micropigmentadora formada pela Fujii - SP, especialização em fios hiper-realistas com certificado internacional.

ANTES E DEPOIS: MICROBLADING



A Gazeta dos Municípios

Tudo o que você lê aqui!

Você encontra em:

www.agazetadosmunicipios.com

Contato: (12) 3672-2257

Tremembé mora no meu

TREMEMPÉ

www.tremembeonline.com.br

A SUA SÉRIE DE PÁDAS O HUMOR DO Pedrao
 ROTEIRO E DESENHO: PEDRAO SIMÕES
 facebook.com/pedrasimoes

DIRETO DE: BRASÍLIA

MICHEL, VOCÊ NÃO TEMER QUE A DILMA SAIA DO PODER E FIQUE DESEMPREGADO?

NÃO TEMO! EU FICO CONTENTE POR QUE EU VOU SER PRESIDENTE!

IMPEACHMENT DE DILMA ROUSSEF

VOU VARRENDO!

DEU PRA MIN BAIXO ASTRAL, VOU PRA PORTO ALEGRE, Tchau!

POR MAIS QUE SOU PECADORA: EU CONFESSO: POR MINHA CULPA, POR MINHA TÃO GRANDE CULPA POR MINHA MÁXIMA CULPA...

SHHH

LINA SATO...

Hã?

ô Cibele, que tipo de namorado você quer?

ah Dani, eu quero um namorado jogador de futebol!

TIPO AQUELE MENINO ALI?

NÃO AMIGA, AQUELE LÁ É PÉ DE CHINELO QUERO UM JOGADOR RICO, FAMOSO E CHEIO DA GRANA!

IHH AMIGA, TU VAI FICAR NA COLEÇÃO DAS MOÇAS QUE VÃO FICAR PRA TITIA TEM UM NONTE DE MOÇA NA FILA!

www.planeconcontabil.com.br
 planecon@planeconcontabil.com.br

12 3633-7023
 RUA SACRAMENTO, 57 - S/L - CENTRO
 TAUBATÉ - SP - CEP 12010-010

12 3674-1404
 RUA ISMAEL DIAS DA SILVA, 345
 CENTRO - TREMEMBÉ - SP - CEP 12120-000

Drª Raquel Vieira da Silva
 Fisioterapeuta
 Crefito: 3/176751-F

RV

11 21 9 9793.7438
 dra.raquelvieira@hotmail.com

Rua Primeiro de Janeiro,
 nº 63, Centro, Tremembé - SP

Cantina Gadioli

Quiririm

Tel.: (12) 3686-1683

Rua Sebastião Costa Manso, 51

www.cantinagadioli.com.br

		TABELA DE PREÇOS - REVISÃO PREÇO FIXO FORD										
		KA FLEX/KA/KA+										
	MODELOS 2015 E POSTERIORES	6 MESES OU 5.000 KM 4X R\$ 61 À VISTA R\$ 244	12 MESES OU 10.000 KM 4X R\$ 61 À VISTA R\$ 244	24 MESES OU 20.000 KM 4X R\$ 158 À VISTA R\$ 632	36 MESES OU 30.000 KM 4X R\$ 107 À VISTA R\$ 428	48 MESES OU 40.000 KM 4X R\$ 230 À VISTA R\$ 920	60 MESES OU 50.000 KM 4X R\$ 107 À VISTA R\$ 428	72 MESES OU 60.000 KM 4X R\$ 220 À VISTA R\$ 880				
	MODELOS 2014 E ANTERIORES	6 MESES OU 5.000 KM 4X R\$ 60 À VISTA R\$ 240	12 MESES OU 10.000 KM 4X R\$ 74 À VISTA R\$ 296	18 MESES OU 15.000 KM 4X R\$ 91 À VISTA R\$ 364	24 MESES OU 20.000 KM 4X R\$ 91 À VISTA R\$ 364	30 MESES OU 30.000 KM 4X R\$ 239 À VISTA R\$ 956	36 MESES OU 40.000 KM 4X R\$ 89 À VISTA R\$ 356	42 MESES OU 50.000 KM 4X R\$ 127 À VISTA R\$ 508				
		FIESTA ROCAN FLEX/NEW FIESTA FLEX										
	MODELOS 2015 E POSTERIORES	6 MESES OU 5.000 KM 4X R\$ 64 À VISTA R\$ 226	12 MESES OU 10.000 KM 4X R\$ 64 À VISTA R\$ 256	24 MESES OU 20.000 KM 4X R\$ 167 À VISTA R\$ 668	36 MESES OU 30.000 KM 4X R\$ 118 À VISTA R\$ 472	48 MESES OU 40.000 KM 4X R\$ 241 À VISTA R\$ 964	60 MESES OU 50.000 KM 4X R\$ 118 À VISTA R\$ 472	72 MESES OU 60.000 KM 4X R\$ 171 À VISTA R\$ 684				
	MODELOS 2014 E ANTERIORES	NEW FIESTA 2014 6 MESES OU 10.000 KM 4X R\$ 61 À VISTA R\$ 244	NEW FIESTA 2014 12 MESES OU 20.000 KM 4X R\$ 95 À VISTA R\$ 380	NEW FIESTA 2014 18 MESES OU 30.000 KM 4X R\$ 118 À VISTA R\$ 472	NEW FIESTA 2014 24 MESES OU 40.000 KM 4X R\$ 246 À VISTA R\$ 972	NEW FIESTA 2014 30 MESES OU 50.000 KM 4X R\$ 124 À VISTA R\$ 496	NEW FIESTA 2014 36 MESES OU 60.000 KM 4X R\$ 174 À VISTA R\$ 696	NEW FIESTA ATÉ 2013 FIESTA ROCAM 6 MESES OU 10.000 KM 4X R\$ 60 À VISTA R\$ 240	NEW FIESTA ATÉ 2013 FIESTA ROCAM 12 MESES OU 20.000 KM 4X R\$ 74 À VISTA R\$ 296	NEW FIESTA ATÉ 2013 FIESTA ROCAM 18 MESES OU 30.000 KM 4X R\$ 106 À VISTA R\$ 424	NEW FIESTA ATÉ 2013 FIESTA ROCAM 24 MESES OU 40.000 KM 4X R\$ 240 À VISTA R\$ 960	NEW FIESTA ATÉ 2013 FIESTA ROCAM 30 MESES OU 50.000 KM 4X R\$ 106 À VISTA R\$ 424
		ECOSPORT FLEX/NOVO ECOSPORT FLEX										
	MODELOS 2015 E POSTERIORES	6 MESES OU 5.000 KM 4X R\$ 68 À VISTA R\$ 272	12 MESES OU 10.000 KM 4X R\$ 68 À VISTA R\$ 272	24 MESES OU 20.000 KM 4X R\$ 184 À VISTA R\$ 736	36 MESES OU 30.000 KM 4X R\$ 137 À VISTA R\$ 548	48 MESES OU 40.000 KM 4X R\$ 251 À VISTA R\$ 1.004	60 MESES OU 50.000 KM 4X R\$ 137 À VISTA R\$ 548	72 MESES OU 60.000 KM 4X R\$ 203 À VISTA R\$ 812				
	MODELOS 2014 E ANTERIORES	6 MESES OU 5.000 KM 4X R\$ 68 À VISTA R\$ 272	12 MESES OU 10.000 KM 4X R\$ 68 À VISTA R\$ 272	18 MESES OU 15.000 KM 4X R\$ 100 À VISTA R\$ 400	24 MESES OU 20.000 KM 4X R\$ 137 À VISTA R\$ 548	30 MESES OU 30.000 KM 4X R\$ 251 À VISTA R\$ 1.004	36 MESES OU 40.000 KM 4X R\$ 139 À VISTA R\$ 556	42 MESES OU 50.000 KM 4X R\$ 178 À VISTA R\$ 712				
		FOCUS FLEX										
	MODELOS 2015 E POSTERIORES	6 MESES OU 5.000 KM 4X R\$ 68 À VISTA R\$ 272	12 MESES OU 10.000 KM 4X R\$ 68 À VISTA R\$ 272	24 MESES OU 20.000 KM 4X R\$ 180 À VISTA R\$ 720	36 MESES OU 30.000 KM 4X R\$ 142 À VISTA R\$ 568	48 MESES OU 40.000 KM 4X R\$ 286 À VISTA R\$ 1.144	60 MESES OU 50.000 KM 4X R\$ 142 À VISTA R\$ 568	72 MESES OU 60.000 KM 4X R\$ 210 À VISTA R\$ 840				
	MODELOS 2014 E ANTERIORES	6 MESES OU 5.000 KM 4X R\$ 68 À VISTA R\$ 272	12 MESES OU 10.000 KM 4X R\$ 68 À VISTA R\$ 272	18 MESES OU 15.000 KM 4X R\$ 102 À VISTA R\$ 408	24 MESES OU 20.000 KM 4X R\$ 141 À VISTA R\$ 564	30 MESES OU 30.000 KM 4X R\$ 310 À VISTA R\$ 1.240	36 MESES OU 40.000 KM 4X R\$ 134 À VISTA R\$ 536	42 MESES OU 50.000 KM 4X R\$ 181 À VISTA R\$ 724				
		EDGE/FUSION										
	MODELOS 2015 FUSION ATÉ 2014 EDGE ATÉ 2014	6 MESES OU 5.000 KM 4X R\$ 79 À VISTA R\$ 316	12 MESES OU 10.000 KM 4X R\$ 79 À VISTA R\$ 316	24 MESES OU 20.000 KM 4X R\$ 217 À VISTA R\$ 868	36 MESES OU 30.000 KM 4X R\$ 182 À VISTA R\$ 728	48 MESES OU 40.000 KM 4X R\$ 361 À VISTA R\$ 1.444	60 MESES OU 50.000 KM 4X R\$ 182 À VISTA R\$ 728	72 MESES OU 60.000 KM 4X R\$ 316 À VISTA R\$ 1.264				
	MODELOS 2015 FUSION ATÉ 2014 EDGE ATÉ 2013	6 MESES OU 5.000 KM 4X R\$ 79 À VISTA R\$ 316	12 MESES OU 10.000 KM 4X R\$ 79 À VISTA R\$ 316	18 MESES OU 15.000 KM 4X R\$ 117 À VISTA R\$ 468	24 MESES OU 20.000 KM 4X R\$ 153 À VISTA R\$ 612	30 MESES OU 30.000 KM 4X R\$ 356 À VISTA R\$ 1.424	36 MESES OU 40.000 KM 4X R\$ 134 À VISTA R\$ 536	42 MESES OU 50.000 KM 4X R\$ 190 À VISTA R\$ 760				
		RANGER FLEX/DIESEL										
	MODELOS 2015 E POSTERIORES	6 MESES OU 5.000 KM 4X R\$ 157 À VISTA R\$ 628	12 MESES OU 10.000 KM 4X R\$ 157 À VISTA R\$ 628	24 MESES OU 20.000 KM 4X R\$ 253 À VISTA R\$ 1.012	36 MESES OU 30.000 KM 4X R\$ 368 À VISTA R\$ 1.472	48 MESES OU 40.000 KM 4X R\$ 346 À VISTA R\$ 1.384	60 MESES OU 50.000 KM 4X R\$ 253 À VISTA R\$ 1.012	72 MESES OU 60.000 KM 4X R\$ 365 À VISTA R\$ 1.460				
	MODELOS 2014 E ANTERIORES	6 MESES OU 5.000 KM 4X R\$ 157 À VISTA R\$ 628	12 MESES OU 10.000 KM 4X R\$ 157 À VISTA R\$ 628	18 MESES OU 15.000 KM 4X R\$ 230 À VISTA R\$ 920	24 MESES OU 20.000 KM 4X R\$ 244 À VISTA R\$ 976	30 MESES OU 30.000 KM 4X R\$ 346 À VISTA R\$ 1.384	36 MESES OU 40.000 KM 4X R\$ 244 À VISTA R\$ 976	42 MESES OU 50.000 KM 4X R\$ 354 À VISTA R\$ 1.416				

Patrocinadores da Coluna Humor do Pedrão para Maio e Junho de 2016

1. Comis & Bebis Restaurante (0xx12) 3674-4441
2. Curso de Inglês Particular Professora Renata Amaral (0xx12) 3674-1505 e 99158-8992 e-mail: englishcourse@bol.com.br
3. Restaurante e Lanchonete Bell (Juninho da Pop) (0xx12) 3674-3922
4. Escondidinho Lanches (0xx12) 3674-3674
5. Bar do Danilo
6. Banca Avenida (Marcelo) (0xx12) 99143-6572
7. FJP Assessoria Contábil (0xx12) 3674-1725 e (0xx12) 3674-2649
8. Vereador Sílvio Monteiro (0xx12) 99737-5771
9. Suzana Lanches e Pastéis (0xx12) 99158-8922
10. O Butico (Ailton) (0xx12) 3674-2343
11. Drª Ana Lúcia Ribeiro S. Cruz (0xx12) 3674-1664 - Tremembé e (0xx12) 3624-7361 - Taubaté - email: alanlursacruz@ig.com.br
12. +1 K-Britros Lanches (0xx12) 98830-3482
13. Moana Surf Tel.: (12) 99760-6580 e 99790-8183
14. Vereador Adriano Santos (0xx12) 99117-9896
15. Laércio Vargas (0xx12) 3672-1108
16. Clemente Terra Planagem (0xx12) 99783-4565 ID*: 85330
17. Dona Regina Helena Chiaradia (0xx12) 3672-4172
18. Planecon Contabilidade Planejada - (0xx12) 3674-1404
19. Dra. Raquel Vieira da Silva Tel.: (12) 99793-7438

“O trabalho artístico de Rosângela de Lima, sempre impressionou o público, principalmente por suas qualidades: O esmero dom de cantar com leveza na voz, seja com o Romantismo, Sertanejo, Country ou Vanerão.

A essa mesma delicadeza corresponde à personalidade da cantora, que já enriqueceu e encantou seu trabalho por onde passa. E curiosamente contrasta com a garra a perseverança e a coragem, com que ela se lança em seu novo projeto, renovando-se permanentemente, e cantando sempre a verdadeira música sertaneja.”

Rosângela Aparecida de Lima, assina artisticamente como, Rosângela de Lima, natural de Maringá/PR. Cantora Sertaneja, sempre amou a música.

Começou a cantar em quermesses, em pequenos shows, aniversários, festas, Viola Dourada a casa do violeiro.

Em 2005, gravou seu primeiro CD intitulado “To Chegando Pra Ficar”, tendo destaque em várias regiões brasileiras, com as canções “Brincar Com Meu Coração; Querendo Fazer Amor; A Cobra vai Fumar”.

Em 2016 está lançando seu segundo CD, com compositores renomados no cenário brasileiro e Internacional: Elias Muniz, Menino Celles, Chico Amado, César Rodrigues, Cyro Soares, Carlos Randall, Carrerito, Santa Fé, Leka Bernal e D’Carlo, Antônio Marcos, entre outros.

Em breve nas principais lojas do Brasil o CD chega com Título: “Viola, Amor e Paixão”, esta canção e “Amor Me Leva”, são inéditas de Elias Muniz, que também assina Mississipe, “Ave Rebelde”; Traz também a regravação de “Cilada” (D’Carlo); “Talvez Você se Lembre” (Antônio Marcos/D’Carlos); “Sonhos e Planos” (Carlos Randall | Carreirito); Repleto de canções românticas, country e a sertaneja. Este Trabalho foi produzido e dirigido pelo Produtor César Rodrigues e Maestro D’Carlo.

Vale a pena conferir este trabalho, pois agora a cantora está engajada para firmar parcerias e divulgar este novo projeto. E com seu talento vender show e fortalecer ainda mais seu trabalho artístico.

Rosângela de Lima está fechando sua nova turnê por todo Brasil.

Paulo Salvati - Assessor de Empresa: (12) 99661-5800



O Jornal A Gazeta dos Municípios entra em parceria com o Marcelo E Onishi que trabalha a mais de 15 anos na região oferecendo serviços de massagem chinesa com energização, atende a domicilio pelos telefones (12) 99747-0053 e (12) 99215-3143

FANTASTIC
ALUGUEL DE FANTASIAS
suas fantasias começam aqui!

(12) 98164-2108 (12) 99122-1514 (12) 99634-6399

fantasticfantasias fantasticfantasias

Travessa Norberta Cursino Barros, 28 - Centro Taubaté - SP (em cima da gráfica Grafivale)

ORGANIZAÇÃO JOÃO CAETANO
50 ANOS

Contas Contábil Silva S/C Ltda.
Auditoria - Advocacia - Contabilidade

Rua Cel. Nogueira, 411 - Centro - Taubaté/SP
Tel.: (12) 3632-8100 / 3632-6709
e-mail: orgjc@terra.com.br

Programa 38

O Jeca e a Freira

Em um clássico da literatura, um cabaré, uma festa e várias confusões.

Quando? Dia 08, 17 e 24 de Junho de 2016, às 14h30.

Local: 805742 - Rua Thales Pires Del Rio, 713, Jd. Boa Dália

PONTOS MIS

Rádio da Rodoviária de Taubaté

98184-5021 / (12) 3674-4168

Quer anunciar na rádio da rodoviária velha de Taubaté?
A melhor propaganda, com o melhor preço.
Fale com Iza Araújo
Ligue e se surpreenda com os preços.

O Ser Mãe

Primeiro ela foi filha, foi embalada em braços afetuosos em uma cantiga de ninar. Ela brincou de amarelinha e conversou com suas bonecas. Ela cresceu. Trocou as brincadeiras por novos sonhos e o tempo a tornou mulher. Primeiro ela foi filha, agora mulher. A vida que sempre lhe sorriu, incumbiu-a mãe. Primeiro ela foi filha, mulher e agora mãe. A verdade é que aquele pequenino era a maior bênção que recebia. No começo, ele chorou de medo. Ela de felicidade. E então por toda a vida esse ciclo se repetiria entre os dois sentimentos, um milhão de outros. Ser mãe, o ser todas as profissões em uma só, era exaustivo. Os primeiros anos, as preocupações vinham em forma de fraldas e mamadeiras, a conversa com as outras mães incluíam papinhas, cólicas e chupetas. Mas, também vinham as alegrias. Os primeiros passos, a primeira palavra e todas as primeiras descobertas. O mais dolorido foi o primeiro dia de aula. Como aquele pequenino crescia! Com o tempo, amarrar o cadelão deixou de ser um problema para suas costas. A lancheira não foi mais utilizada, os amigos ocupavam boa parte da vida dele, mas, ela estava ali sempre. Ela aplaudiu em pé sua formatura, se orgulhou do seu primeiro emprego. Agora ela tinha preocupações tão antigas, mas tão novas. As longas noites em que ele demorava a voltar, as namoradinhas. E o casamento. Ele chorou de felicidade. Ela de medo. De perdê-lo. Mas, o medo logo se transformou em compreensão, entendeu que ganhava uma filha, aumentando o amor em seu coração. Então, como o ciclo da vida se repete, o casal anuncia a chegada de um neto. Primeiro ela foi filha, mulher, mãe e agora avó. Avó! No seu coração o amor se fez transbordar muito mais do que era capaz de sonhar! Durante o último inverno de sua vida, tinha seu pequenino nos braços outra vez. E ao seu lado, apoiando uma das mãos em seus ombros cansados, seu pequenino-maior. Seu filho e seu neto. Sua vida bem vivida. Partiria com a sabedoria da melhor idade, a amabilidade de uma mãe, a essência de mulher e a simplicidade de uma criança, filha de Deus.

Um relato simbólico sobre um ser que era um só e que no momento em que se tornou o ser mãe, se realizou em sua plenitude. As mulheres, todas elas, aquelas que desejam ou não serem genitoras um dia, todas, tem em si um amor maravilhoso. Amam seus pais, sua família e amigos. E aquelas que são mães veem sempre a flutuar um pedaço de seu próprio coração num outro corpo. Elas são extraordinárias. Seu amor é incondicional, seu amor não tem medidas, não tem tamanho. O seu amor perdoa, o seu amor aquece, o seu amor enobrece. O seu amor é eterno como a própria vida. Que todas guardem em si suas virtudes incontáveis, elas sabem em seu íntimo que mesmo nos momentos mais difíceis da maternidade, existirá sempre uma forma infinita de felicidade.

Daniele Aparecida Pereira

TERREIRO DE CULTURA

(GRUPO DE RESGATE E PROMOÇÃO DA CULTURA AFRO-BRASILEIRA EM TREMEMBÉ)

APRESENTA!

COLUNA RAÍZES DA HISTÓRIA

Nessa edição estaremos falando sobre Mãe Menininha, uma ótima leitura à todos.

Escolástica Maria da Conceição Nazaré, filha de Oxum, era do terreiro do Gantois. Considerada a grande mãe-de-santo do Candomblé no Brasil

, Menininha do Gantois foi uma grande líder espiritual que ajudou a tornar mais aceita a religião herdada de seus ancestrais africanos.

“Menininha” foi o apelido que a avó deu a menina pobre da periferia de Salvador, que dava aos bonecos improvisados os nomes das divindades do Candomblé: Oxossi, Ogum, Oxum e outros. Além disso, desde pequena gostava de jogar búzios. Era bisneta de Maria Júlia da Conceição Nazaré, que havia fundado, em meados do século 19, o Ilê Iya Omin Axé Iyamassê, mais conhecido como terreiro do Gantois (nome do antigo proprietário francês do terreno).

Sob a orientação das mulheres da família, Menininha foi iniciada nos segredos da religião africana e preparada para o cargo que assumiria no futuro, de ialorixá (mãe-de-santo, na língua ioruba). Menininha trabalhou como costureira e aos 29 anos, casou-se com o advogado Álvaro McDowell de Oliveira, descendente de ingleses, com quem teve duas filhas, Cleusa e Carmem.

Com a morte de sua tia-avó, mãe Pulchéria, segunda ialorixá a governar o Gantois, menininha assumiu a responsabilidade de administrar um dos terreiros mais antigos de Salvador,

formar filhos-de-santo e ser a líder espiritual de centenas de pessoas.

Em 1924, prestes a completar 30 anos, Menininha mudou-se para o Gantois junto com o marido e a filha mais velha. A partir de então, passou a ser conhecida como Mãe Menininha do Gantois. Na época enfrentou preconceitos e perseguições e teve que se impor com sabedoria. Segundo a lei, as festas só poderiam ser realizadas em determinados horários e mediante uma autorização por escrito. Mas isso, não impedia que os policiais invadissem os terreiros, com violência.

Os anos de opressão só terminaram em 1976, quando o então governador da Bahia, Roberto Santos, sancionou um decreto liberando as casas de Candomblé da obtenção de licença e do pagamento de taxas à delegacia de Jogos e Costumes. Com o passar do tempo, a popularidade de Mãe Menininha foi crescendo. Nos anos 80, turistas, políticos, artistas e intelectuais a procuravam em busca de conselhos, orientações ou informações para suas pesquisas.

A ialorixá também recebia as pessoas humildes e sempre oferecia café ou comida aos visitantes, fossem eles pobres ou chefes-de-Estado. Sua aversão à fama não impediu que recebesse diversas homenagens, especialmente de artistas e amigos ilustres. Entre elas, a mais conhecida é a música “Oração a Mãe Menininha”, que Dorival Caymmi compôs em 1972.

Espero que tenham gostado até a próxima e muito até!

Por: Davi Mariano, representante do Terreiro de Cultura

Contatos: E-mail.; Terreirodecultura@hotmail.com

Página no Facebook: Terreiro de Cultura



Veja as vagas do PAT de Caraguá

Veja as vagas do Posto de Atendimento ao Trabalhador de Caraguá (PAT). O interessado deve apresentar os documentos pessoais (RG, CPF, CTPS e PIS) no PAT ou no Poupapempo. Agente educacional, Ajudante de cozinha, Auxiliar de enfermagem, Auxiliar de pessoal, Balconista de lanchonete, Copeiro, Cozinheiro geral, Empregada doméstica, Engenheiro civil, Instalador de som e acessórios de veículos, Mecânico de auto em geral, Auxiliar de mecânico de manutenção de embarcações, Nutricionista, Oficial de serviços gerais na manutenção de edificações, Operador de

PAT Posto de Atendimento ao Trabalhador

TEMOS VAGAS

caixa, Pintor de automóveis, Pizzaiolo, Recepcionista de hotel, Técnico de edificações (auxiliar de qualidade), Técnico de seguros, Técnico de nutrição, Vendedor de comércio varejista e Vendedor de consórcio. As vagas possuem perfis específicos com relação à experiência, escolaridade, entre outros, podendo sofrer variações e não estarem mais disponíveis se atingirem o limite máximo de encaminhamentos, ou ainda, em caso de encerramento pelos empregadores que as disponibilizaram. O PAT está localizado na Rua Taubaté, 520, bairro Sumaré. O telefone é (12) 3882-5211.

MISCELÂNEA

Curiosidades

Aniversários de casamento

- 1 ano... Bodas de papel
- 2 anos... Bodas de algodão
- 3 anos... Bodas de couro ou trigo
- 4 anos... Bodas de flores, frutas ou cera
- 5 anos... Bodas de madeira ou ferro
- 6 anos... Bodas de açúcar ou perfume
- 7 anos... Bodas de latão ou de lã
- 8 anos... Bodas de barro ou papoula
- 9 anos... Bodas de cerâmica ou vime
- 10 anos... Bodas de estanho ou zinco
- 11 anos... Bodas de aço
- 12 anos... Bodas de seda ou ônix
- 13 anos... Bodas de linho ou renda
- 14 anos... Bodas de marfim
- 15 anos... Bodas de cristal
- 16 anos... Bodas de safira ou turmalina
- 17 anos... Bodas de rosa
- 18 anos... Bodas de turquesa
- 19 anos... Bodas de cretone ou água marinha
- 20 anos... Bodas de porcelana
- 25 anos... Bodas de prata
- 30 anos... Bodas de pérola
- 35 anos... Bodas de coral
- 40 anos... Bodas de esmeralda
- 45 anos... Bodas de rubi
- 50 anos... Bodas de ouro
- 55 anos... Bodas de ametista
- 60 anos... Bodas de diamante
- 65 anos... Bodas de platina
- 70 anos... Bodas de vinho
- 75 anos... Bodas de brilhante ou alabastro
- 80 anos... Bodas de noqueira ou carvalho
- 90 anos... Bodas de álamo
- 100 anos... Bodas de jequitibá

Humor

A professora pergunta:

- Artur, que nome se dá a uma pessoa que continua falando, falando, mesmo quando os outros não estão interessados?

- Professora...

Quando as loiras se encontram:

- Nossa, você está ótima! Tão magra! Eu adorei esse seu corte de cabelo, curto muito fashion! O que é que você tem feito?

- Quimioterapia...

- Há... Que bom! Em qual Universidade?

Um turista parou para abastecer o carro num posto à beira da estrada e foi abordado pelo frentista que falou:

- O senhor é a última pessoa que vai pagar o preço antigo. De agora em diante, aqueles que chegarem vão pagar o preço novo.

Entusiasmado, o turista manda encher o tanque e depois de pagar pergunta:

- E pra quanto vai subir o combustível?

E o frentista explica:

- Não subiu não senhor, o preço baixou em dez por cento!

Mensagens

Quem se acha superior por ser mais culto, se engana. Há muitos saberes e esta história exemplifica bem isso. Um advogado e uma professora estavam num barco, atravessando um rio, quando o advogado pergunta ao barqueiro se ele conhecia leis. Diante da sua negativa sentenciou: Que pena, você perdeu metade da sua vida. A professora indaga se ele sabia ler. Quando o barqueiro diz que não, ela fala: Você perdeu metade da sua vida. De repente, o barco começa a virar e o barqueiro pergunta se eles sabiam nadar. Ao ouvir a negativa, o homem lamenta: Sinto muito, mas vocês vão perder toda a vida.

Não deixe para amanhã. Amanhã pode ser muito tarde, pra você dizer que ama, pra você dizer que perdoa, pra você dizer que desculpa, pra você dizer que quer tentar de novo. Amanhã pode ser muito tarde pra você pedir perdão, pra você dizer desculpa-me, o erro foi meu! O seu amor, amanhã pode já ser inútil. O seu perdão, amanhã pode já não ser preciso. A sua volta, amanhã, pode já não ser esperada. A sua carta, amanhã, pode já não ser lida. O seu carinho amanhã, pode já não ser mais necessário. O seu abraço, amanhã, pode já não encontrar outro abraço. Porque amanhã pode ser muito... muito tarde! Não deixe pra amanhã pra dizer: Eu te amo! Estou com saudade de você! Perdoe-me! Desculpe-me! Esta flor é pra você! Você está bem? Não deixe pra amanhã o seu sorriso, o seu abraço, o seu carinho, o seu trabalho, o seu sonho, a sua ajuda. Não deixe pra amanhã pra perguntar: Por que você está triste? O que há com você? Eu... venha cá, vamos conversar. Cadê o seu sorriso? Ainda tenho chance? Já percebeu que eu existo? Por que não começamos tudo de novo? Estou com você, sabes que podes contar comigo! Cadê os seus sonhos? Onde está a sua garra? Lembre-se: amanhã pode ser tarde, muito tarde! Procure! Vá atrás! Insista! Tente mais uma vez! Só hoje é definitivo! Amanhã pode ser tarde demais...

Pensamentos, provérbios e citações

Em todas as separações alguém sai machucado.

Quem de dentro de si não sai, vai morrer sem amar ninguém.

Se duas pessoas se amam, não poderá haver um final feliz.

Não corrigir as próprias falhas é cometer a pior delas.

De erro em erro se descobre a verdadeira verdade.

Palavras inadequadas, somente geram pensamentos enganosos.

A esperança faz transpor os obstáculos que a vida nos prepara.

Nada é mais vergonhoso que uma afirmativa sem conhecimento.

Na natureza dá-se mais valor ao que é e não ao que deveria ser.

Quando uma mãe não sabe negar, a criança não saberá dizer sim.

Dar é lançar uma ponte por cima do abismo da sua solidão.



Daniel, a Fé e o poder da Prece

Paiva Netto

Da edição revista e ampliada de Cidadania do Espírito, que a Editora Elevação em breve lançará, adianto-lhes trecho de entrevista que concedi ao escritor Alcione Giacomitti, para o seu livro Os Pilares da Sabedoria de um Novo Mundo (2001):

Costumo dizer que o milagre que Deus espera dos seres humanos (e espirituais) é que aprendam a amar-se. E a Prece é ferramenta poderosa para essa metamorfose urgente, porquanto a oração é o alimento da Alma, e o Amor, a substância da Justiça e da Paz. Tanto é verdade que inspirou a Melanchton (1497-1560), educador e teólogo luterano, esta preciosa manifestação: “As tribulações e as perplexidades levam-me à Prece; em compensação, a Prece aparta-me dessas aflições”.

O Profeta Daniel, famoso pela interpretação que fez do sonho de Nabucodonosor (Livro de Daniel, capítulo 2o), por jamais duvidar do Senhor dos Universos, comprovou tal força oriunda da convicção suprema no Pai Celestial. Não titubeou nem mesmo quando Dario, o Medo, assinou edito que condenava à cova de leões os que adorassem, durante o período de um mês, qualquer deus ou homem que não fosse o próprio rei. Neste episódio, vemos o soberano de Babilônia ser induzido maliciosamente por seus príncipes ardilosos, os quais desejavam encontrar alguma infração na conduta impecável daquele que seria promovido a administrador de todo o reino. Isso não impediu Daniel de reverenciar o Criador, orando de joelhos, como de hábito, três vezes ao dia. Denunciado o profeta pelos que cavavam sua ruína, Dario, com lamento e pesar, sentenciou-o à morte, ainda que tentando, sem sucesso, evitar tamanha injustiça. Agoniza, então, em seu palácio, passando a noite em jejum. Pela manhã, dirige-se às pressas ao local do martírio, testemunhando fato milagroso.

Sem um arranhão sequer, Daniel louvava: “Ó rei, vive para sempre! O meu Deus enviou o Seu anjo, e fechou a boca dos leões, para que não me fizessem dano, porque foi achada em mim inocência diante Dele; e também contra ti, ó rei, não tenho cometido delito algum”.

Nem é preciso descrever quão feliz ficou Dario. E à forma dura e crua daquele tempo, parecido algumas vezes com este, fez com que os acusadores do profeta, com suas famílias, fossem lançados às garras dos leões.

Depois disso, o rei conclamou o povo a adorar o Deus de Daniel por ser o Deus vivo que permanece eternamente, cujo reino não se pode destruir (Dn, cap. 6). Paulo Apóstolo escreveu que “a Fé é a substância das coisas desejadas, a convicção de fatos que não se veem” (Epístola aos Hebreus, 11:1).

**José de Paiva Netto — Jornalista, radialista e escritor.
paivanetto@lbv.org.br — www.boavontade.com**

EDITORIAL

Obrigações na íntegra Direitos pela metade

Você tem prazo para pagamento e em caso de atraso paga multa. Você tem horário para ser atendido, por exemplo, nos Bancos não é o horário comercial apesar de que, deveria ter horário estendido para melhor atendimento ao cliente que muitas vezes só pode se ausentar de seu emprego ou comércio após o horário comercial. Os bancos alegam que é questão de segurança, tal segurança não se discute a segurança não é para o cliente e sim para o próprio Banco. O cliente fica com documentos e pagamento consigo mesmo de um dia para o outro e isto sim causa insegurança para o mesmo. Veja o absurdo a Sabesp atende no horário das 10,00 as 16,00 com isso fica claro o descaso com o seu consumidor que tem que se virar para atender aos interesses da própria Sabesp e o que é pior na agência de Tremembé o consumidor fica no tempo esperando a empresa abrir muitas vezes debaixo de sol ou de chuva não tendo a empresa o menor respeito com crianças, grávidas e idosos que muitas vezes para poderem ser atendidos mais rápidos ficam plantados na porta da Sabesp por espaço de tempo muito superiores ao que vão ser dispensados em seus atendimentos, ou seja fica uma hora na fila esperando do lado de fora da agência para serem atendidos em alguns poucos minutos, isto quando a fila não está muito longa. Espera para ser atendido no hospital no pronto socorro banco ou na administração pública em geral. O doente tem que ter a doença de acordo com a disponibilidade do remédio que a administração pública tem disponível, tem que aguardar e agendar atendimento de saúde de acordo com a disponibilidade da administração pública e não com as necessidades e urgência de cada caso. Enfim ai fica configurado o que podemos dizer de direitos pela metade não obstante a obrigações serem cumpridas na íntegra. Pronto agora já dá para se ter uma idéia do porque de tantos manifestos em relação aos fatos que acontecem na atual conjuntura onde a carga é muito alta e o retorno é mínimo, sem contar da desesperança insegurança e das injustiças que são vistas no dia a dia.

EXPEDIENTE

JORNAL DIÁRIO E REGIONAL

A GAZETA DOS MUNICÍPIOS

Editada por Editora Flor do Vale Jornalismo

Comunicação e Promoção Ltda.

CNPJ: 61.661.328/0001-43

Rua dos Lírios, 171 - Flor do Vale - Tremembé - SP

Tel. (0xx12) 3672-2257

Fax (0xx12) 3672-4831

CEP 12120-000

E-mail: publicacoesgazeta@hotmail.com

Registro no INPI 81717790

Impresso em 28/05/2016

Diretor responsável pela publicação:

Daniel Domingues Ribeiro PRT 004860

Diretora Comercial: Dolores Russo

Editoração Eletrônica e Impressão: Pré Impressão Gráfica - SP - Capital.

Representante em São Paulo.

REVEESP Representações Ltda.

Alameda dos Jurupes, 455

Conj. 46 - São Paulo -CEP 04088-001

Filiado a ADJORJ Associação dos

Jornais do Interior.

Sistema de distribuição dirigida.

Matérias pagas ou autografadas, não representam necessariamente a opinião deste jornal.

Atenção: Este jornal é distribuído à todas as Prefeituras e

Câmaras Municipais do Vale do Paraíba, Litoral Norte e

Região Serrana, além de vários órgãos Federais, Estaduais e Municipais.

Aviso: Não existe falta de jornais para demanda diariamente.

Edições atuais e de arquivos estão sempre a disposição

no endereço: Rua dos Lírios nº 171, Bairro: Flor do Vale,

Tremembé-SP, onde poderão ser retiradas.

DISTRIBUIDORES E REPRESENTANTES:

CAÇAPAVA: Na banca da Praça das Bandeiras e outras da cidade.

CAMPOS DO JORDÃO: Bancas de Jornais da Avenida Abernassia.

CARAGUATATUBA: Salles Jornais e Revistas - Rua Aluno Arantes.

CUNHA: Banca da Várzea - Rua Augusta Galvao de França

(Ao lado do campo de futebol).

JAMBEIRO: Papelaria Bangalo - Praça Almeida Gil, 19 - Centro.

LAGOINHA: Parada Obrigatória - Praça Pedro Alves Ferreira,65.

MONTEIRO LOBATO: Banca do Lu - Praça Com. Freire.

NATIVIDADE DA SERRA: Banca Nossa Senhora de Natividade e Panificadora Pão Zico - Rua Lírio da Serra.

PARAIBUNA: Praça Antonio Carvalho, 100 - Banca canto das Letras.

PINDAMONHANGABA: Distribuidora de Jornais e Rev.

Rua Dep. César Claro 218.

REDENÇÃO DA SERRA: Banca de Redenção Av. 7 de Setembro, 258 e Supermercado Resende

SANTA BRANCA: Banca da Roberta - Rua José Joaquim Nogueira. Tel.: (12) 3972-0622

SANTO ANTÔNIO DO PINHAL: Na banca de jornal da cidade (Estação rodoviária).

SÃO BENTO DO SAPUCAÍ: Padaria Santo Pão Av. Dr. Rubião Júnior, 330, São Bento do Sapucaí - SP, 12490-000

SÃO LUIS DO PARAITINGA: Banca da Cidade e comércio local.

TAUBATÉ: Banca da Praça. Praça Dom Epaminondas - Tel.: (12)3632-1808

TREMEMBÉ: Nas bancas de jornais da cidade e repartições públicas

UBATUBA: Nas bancas de jornais: Av Iperoiogue e no Itaguaú.

Tremembé inicia a Campanha do Agasalho 2016

Começou oficialmente a Campanha do Agasalho 2016 em Tremembé. O lançamento aconteceu nesta semana no Cinema Playarte Bristol, em São Paulo, com as presenças das presidentes do Fundo Social de Solidariedade do Estado de São Paulo e Tremembé, Lu Alckmin e Andrea Vaqueli respectivamente e do governa-

dor Geraldo Alckmin. A Campanha terá duração de dois meses, mas o Fundo Social recebe doações durante todo o ano em seu depósito, localizado no bairro Jardim Bom Jesus. As peças arrecadadas são encaminhadas para os bairros mais carentes da cidade. “Doar com amor é dar dignidade a quem vai receber.

Justamente por causa da crise, aqueles que nada tem terao menos. Então quem pode abrir seu armário e tirar uma peça que nao vai fazer diferenca pra qurm tem, mas sim pra quem está recebendo. É um pequeno gesto que vai ajudar milhares de pessoas. Se casa um ser uma roupa em bom estado faz a diferenca”, disse Lu Alckmin.

Municípios de São Luiz do Paraitinga e Paraibuna são beneficiados com ações de regularização fundiária promovidas pelo Governo do Estado

Neste mês, a Secretaria da Justiça e da Defesa da Cidadania, a Fundação Itesp e a Prefeitura de São Luiz do Paraitinga entregaram, a partir das 10h, 83 títulos de legitimação de posses aos moradores do bairro Alto do Cruzeiro. A cerimônia, na Praça Doutor Oswaldo Cruz, Centro, contará com as presenças do secretário da Justiça, Aloísio de Toledo César, do secretário-adjunto, Luiz Souto Madureira, do diretor executivo do Itesp, Marco Pilla, do prefeito Luiz Carlos Pião, entre outros. A ação integra o Projeto São Luiz do Paraitinga de Volta ao Mapa, desenvolvido por meio de convênio entre a Secretaria da Justiça e o Itesp, com a interveniência do município e do Conselho Gestor do Fundo Estadual de Defesa dos Interesses Difusos (FID). Por meio desse projeto, no fim de 2014 foi entregue o levantamento topográfico e cadastral de toda a área urbana de São Luiz do Paraitinga e do Distrito de Catuçaba. O objetivo do estudo foi fornecer subsídios para a prefeitura elaborar um novo cadastro imobiliário, após o original ter sido destruído pela enchente que devastou a cidade em janeiro de 2010. Os recursos, no montante de R\$ 350 mil, são do FID e do Itesp. Além do levantamento topográfico e cadastral, que contemplou 3.046 imóveis urbanos, o Itesp promoveu ações de

regularização fundiária em parceria com o município. Graças à evolução da legislação sobre regularização fundiária de interesse social e a sensibilidade da Corregedoria Geral da Justiça de São Paulo, que editou provimentos para facilitar sua execução, já foi possível regularizar 130 imóveis no Distrito de Catuçaba. Além disso, em setembro de 2015, foi firmado convênio entre o Itesp e a Prefeitura de São Luiz do Paraitinga para regularização de 60 imóveis urbanos no bairro São Sebastião. Os trabalhos estão em andamento. Paraibuna Em Paraibuna, serão entregues 37 títulos de propriedade, a partir das 15h, no salão Paroquial do bairro Espírito Santo. O diretor executivo do Itesp e o prefeito, Antonio Marcos de Barros, assinam também o aditamento do convênio para continuidade dos trabalhos nos bairros Chorarão, São Guido e Espírito Santo. A parceria prevê a regularização de 300 imóveis. Desde o início do Programa de Regularização Fundiária Urbana, em 1995, foram entregues 34.590 títulos no Estado. No Vale do Paraíba, foram titulados até hoje 860 imóveis, sendo 214 em Paraibuna (em 2002, 2004 e 2014), 33 em São José do Barreiro (em 2002), 484 em Caragatatuba (em 2003 e 2008) e 130 em São Luiz do Paraitinga (em 2014). Com as entregas que ocorrerão

nesta terça-feira, o número sobe para 980. Na execução dos trabalhos técnicos para a regularização fundiária não há repasse financeiro. O Governo do Estado, via Fundação Itesp, vinculada à Secretaria da Justiça, colabora com recursos humanos e materiais calculados pela hora técnica de trabalho dos servidores e as prefeituras, com alimentação e alojamento para os trabalhadores. Se o ocupante de um imóvel quisesse regularizá-lo por conta própria, pagaria cerca de sete salários mínimos pelos honorários de um advogado e trabalhos técnicos. O beneficiário que recebe o título do Itesp não paga nada. O documento garante segurança jurídica e a sucessão hereditária do bem. Durante os eventos nos municípios também será apresentada a publicação Regularização Fundiária Urbana - Cartilha de Orientação - Fundação Itesp com os Municípios Paulistas. Ela visa a orientar prefeitos, vereadores e representantes da sociedade civil sobre o programa. A cartilha tem 36 páginas e linguagem simples e acessível. Um glossário explica os termos técnicos. A publicação, coordenada pela Diretoria de Recursos Fundiários do Itesp, conta com ilustrações do servidor Sergio Fabricio Sicardi Bom Joanni. Os desenhos, além de enriquecerem a cartilha, simplificam o entendimento dos processos.

Taubaté prorroga campanha de vacinação contra gripe

A Vigilância Epidemiológica de Taubaté informa que, após comunicado da Secretaria de Estado da Saúde, vai prorrogar a Campanha de Vacinação contra a Influenza até o dia 31 de maio.

A campanha estava prevista para terminar nesta sexta-feira, 20 de maio, mas foi estendida em função da disponibilização de doses extras da vacina. A DRS (Direção Regional de Saúde) de Taubaté, que engloba as cidades

da RMVale, deve receber 143.124 doses na próxima segunda-feira, 23 de maio. Todos os postos com salas de vacinação estarão funcionando, em seus horários específicos, nos dias 23, 24, 25, 30 e 31 de maio. O término da campanha pode ocorrer antes da data limite por conta do fim dos estoques de vacinas.

O público-alvo da campanha é formado por crianças entre seis meses e menores de cinco anos,

idosos a partir dos 60 anos, gestantes, puérperas (mulheres que tiveram filhos nos últimos 45 dias), doentes crônicos, indígenas e população carcerária.

Balço atualizado pela Vigilância Epidemiológica de Taubaté no dia 19 de maio mostra que a cidade superou a meta de 80% estabelecida pelo Ministério da Saúde para a Campanha Nacional de Vacinação contra a Influenza, chegando a 94,67% de cobertura.

Mistau recebe palestra “Uma Vida Muito Animada” em junho em Taubaté



Em parceria com o Ponto Mis/Mis São Paulo, o diretor de animação e produtor cinematográfico, Joaquim 3 Rios, apresen-

tará a palestra “Uma Vida Muito Animada” no Museu da Imagem e do Som de Taubaté, no dia 7 de junho, das 14h às 16h. Ao todo são 20 vagas e

as inscrições serão feitas pelo telefone: (12) 3631-3955. O museu fica na Avenida Tomé Del Rey 761, Jardim Ana Emília.

São Paulo não terá Autos de Infração de ICMS em maio

Os Agentes Fiscais de Rendas do Estado de São Paulo não aplicarão autos de infração às empresas que praticarem irregularidades tributárias. Para efeito comparativo, em maio de 2015, foram emitidos 1.222 Autos de Infração e Imposição de Multa (AIIMs), que proporcionaram R\$ 1,5 bilhão de receitas extras aos cofres paulistas. “Os Fiscais têm condições e soluções para ajudar a tirar o Estado de São Paulo da crise de arrecadação atual, e queremos fazer mais, só que para isso nossas propostas precisam ser ouvidas. Porém, inexplicavelmente, contamos com o descaso do Governador Geraldo Alckmin, que não recebe a classe há quase dois anos”, explica Alfredo Maranca, presidente do Sindicato dos Agentes Fis-

cais de Rendas do Estado de São Paulo (Sinafresp). Como parte de sua contribuição para o aumento da arrecadação tributária de São Paulo, em março os Fiscais fizeram uma grande campanha contra o Decreto 57686, conhecido como “Decreto dos Frigoríficos”, que desde 2011 criava uma situação atípica para setor, que além do não recolhimento de ICMS, ainda podia utilizar créditos milionários mesmo com dividas ativas com o Estado. “Em meio à queda da arrecadação de ICMS do Estado de São Paulo, nossa categoria evitou que os frigoríficos prorrogassem um conjunto de benesses que desde 2011 drenaram aproximadamente R\$ 900 milhões dos cofres públicos. A vitória foi parcial, pois

o Estado negociou a renovação que ainda permite 50% dos benefícios sejam aproveitados. Tal regime seletivo é danoso, pois impede que recursos sejam direcionados a melhorias estruturais como saúde, segurança e educação”, destaca Alfredo Maranca. Para recuperar as finanças do Estado, os Agentes Fiscais de Rendas necessitam da aprovação da Lei Orgânica da Administração Tributária (LOAT), que está parada na Assembleia Legislativa do Estado de São Paulo. “Nós lutamos por justiça fiscal, transparência e benefícios para toda a sociedade paulista. Todos esses atributos indispensáveis estão contemplados na LOAT que, inexplicavelmente, está engavetada há anos”, reforça o presidente do Sinafresp.

1º Encontro de fuscas
em Monteiro Lobato

Centro Poliesportivo
18/06/2016 - 10h

Saída: 10hs (Centro Poliesportivo), sentido a Montanha Encantada, onde será servido o almoço.

Almoço
(costela fogo de chão)

R\$25,00 (almoço não inclui bebida) + 1 kg alimento não perecível

(12) 99778-5004 e (12) 99235-8957

Realização: Edson Machuca
Apoio: Prefeitura de Monteiro Lobato, Secretaria de Cultura e Turismo, Fundo Social, COMTUR

Noite do Inverno Solidário

Realização: Fundação Itesp

18/06
das 20h30 às 1h30

Travessa Cândida Ferreira Pacheco de Menezes, nº 230, Salão Hélio Moscoso, Monteiro Lobato-SP

Ingresso: R\$ 15,00 (pista)/pessoa R\$ 100,00 (mesa fechada com 4 lugares ou individual R\$ 25,00)

Entrada: Maiores de 18 anos
Venda antecipada: Secretaria de Cultura e Turismo (12) 3979-1314 / 99757-3935 / (12) 99711-6551

Apoio: Prefeitura de Monteiro Lobato, Secretaria de Cultura e Turismo

Semana do Meio Ambiente
4ª ECOTAIADA

19 DE JUNHO DE 2016

Largada: Praça da Bandeira
8h - Ciclismo
9h - Caminhada
10h - Corrida

Chegada - Parque Ecológico da Moçota

Inscrições limitadas:
• Doe 1 lata de leite em pó, que vai para o FUNDO SOCIAL DE SOLIDARIEDADE de Caçapava, e retire seu número de inscrição.

Local:
• Secretaria de Planejamento e Meio Ambiente - rua Regente Feijó, 18, Vila Santos
Tel.: 3652-9217

Premiação das corridas Masculinas e Femininas
1º lugar = Troféu
2º lugar = Troféu
3º lugar = Troféu

Premiação da Caminhada
Grupo mais animado = Troféu

Premiação do Ciclismo
O maior grupo totalmente equipado = Troféu

Além de distribuição de vários brindes para os participantes em destaque

Apoio: Fibria, ICOMet, Cortesia, Realização: Município de Caçapava, Secretaria de Planejamento e Meio Ambiente

Nissan escolhe estudante de Taubaté para conduzir Tocha Olímpica na cidade

A chama Olímpica chegou ao Brasil no dia 03 de maio para uma jornada de 95 dias. O Distrito Federal foi o ponto de partida do Revezamento da Tocha Olímpica Rio 2016 que, ao final, percorrerá por mais de 300 cidades. Aqui no Vale e Litoral, a Tocha passará por 5 cidades entre os dias 26 e 28 de julho, entre elas Taubaté. Uma das patrocinadoras

do evento, a montadora de veículos Nissan, selecionou o estudante de publicidade Thiago Galvão, de 22 anos, para participar do revezamento. “Vou correr em nome, não só de um evento esportivo. É a oportunidade de espalhar, do mesmo jeito que a tocha espalha a chama do esporte, a cultura” disse o estudante. Thiago realiza trabalhos

culturais desde 2013 na internet e também alguns encontros pela região. Este foi um dos principais motivos da montadora ter escolhido o YouTuber. O canal fala sobre literatura, resenha de livros, eventos culturais e cultura pop, como série, filmes e música e pode ser acessado pelo endereço eletrônico www.youtube.com/user/bloglivroaberto/

Parabéns Paraibuna pelos seus 350 anos em 13 de Junho

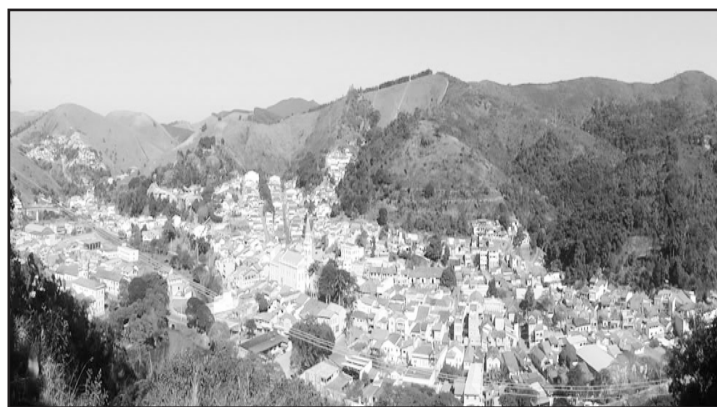

A história de Paraibuna inicia-se em 13 de junho de 1666, quando um grupo de homens, vindos de Taubaté, seguiam pelo Rio Paraíba e resolveram parar próximos à junção dos Rios Paraíba e Paraitinga para descansar.

Ali, ergueram uma capela em honra ao santo do dia, Santo Antônio – e em ação de graças pela boa viagem que fizeram – e alguns homens se fixaram, dando início a uma povoação.

A fama do local correu atraindo mais pessoas – muitas com o ideal patriótico de povoar novas terras – e tornou-se um ponto estratégico para o pouso de tropeiros e viajantes que iam para o litoral.

Em 07 de dezembro de 1812, Paraibuna é elevada à categoria de Distrito de Paz, em 10 de julho de 1832, à Vila de Santo Antônio de Paraibuna, e finalmente, em 30 de abril de 1857, à cidade.

No princípio, sua economia estava voltada, sobretudo, para a agricultura de subsistência. Mas, esta situação começa a mudar com o surgimento de alguns engenhos de cana-de-açúcar e principalmente, com a introdução da lavoura cafeeira.

Paraibuna viveu o seu auge neste período. Sob forte influência do ciclo do café (1830 – 1870), o município se desenvolveu. A área rural se expandiu, diversas e grandes fazendas foram construídas, assim como, casarões no centro da

cidade, que chamam a atenção pela beleza e tamanho.

Em 1835, Paraibuna já registrava cerca de 34 fazendas cafeeiras e 87 sítios de culturas diversas.

Com o declínio do café, diversas fazendas passaram por dificuldades. Foi então, que o cultivo do algodão foi introduzido, como uma alternativa de renda.

Paraibuna viveu um período de crise, declínio financeiro e pouca evolução (1890 – 1920).

A situação começou a mudar com a implantação do Porto de São Sebastião e a construção da estrada ligando São José dos Campos ao Litoral Norte, e passando por Paraibuna.

A economia voltou-se para a pecuária leiteira – sobretudo, por causa das diversas famílias mineiras que se mudaram para o município. A produção de leite se torna forte, chegando por volta de 1960, aos 50 mil litros por dia.

Mas, a construção da represa de Paraibuna e Paraitinga, neste mesmo ano traria grandes mudanças para o município. Boa parte das terras baixas, as várzeas, foram alagadas, prejudicando de maneira significativa a produção de diversos produtos, inclusive, o leite.

Sem muitas perspectivas de crescimento, uma parcela considerável da população rural deixa o campo em busca de trabalho e melhores condições de vida. Muitos encontram

emprego na construção civil, diversos deles, na própria obra da represa – no auge da construção, a obra chegou a empregar cerca de 5 mil pessoas.

O êxodo rural torna-se fato que se comprova pelo número de habitantes na zona rural, que em 1950 era de 15.112 e cai em 1960 para 13.031.

Na década seguinte, as obras da represa são concluídas gerando um problema maior ainda. Pois, o que fariam os milhares de homens que perderam seus empregos com o fim da construção?

Muitos retornaram ao campo e buscaram uma alternativa na agricultura. A lavoura de feijão foi a principal, tornando Paraibuna, em 1980, como a maior produtora no Vale do Paraíba.

O tomate e o milho também foram outras opções de investimento.

Na pecuária, os produtores preferiram apostar no gado de corte, que necessita de menos mão-de-obra e aplicação financeira.

Houve um aumento das atividades terciárias – prestação de serviços. O ramo imobiliário teve um grande crescimento, como afirma Celenrozi Santos, em sua dissertação: “os produtores que não se adaptaram aos novos usos do solo, viram no setor imobiliário uma nova forma de recursos, muitos dividiram suas propriedades em chácaras que foram vendidas a outros que viam no ambiente tranquilo do município uma forma de obter o sossego que não encontram nos grandes centros urbanos”.

As atividades turísticas ganham impulso e passam a ser a grande aposta de desenvolvimento.

Cenário este, que pouco mudou até hoje. A economia atual baseia-se na agropecuária, no beneficiamento de seus produtos, no artesanato e no turismo.



155^ª Festa do Padroeiro Santo Antonio de 01 a 13 de Junho

SHOW de PRÊMIOS

Dia 12 Domingo 13h00

3 motos 0 km

- 1 Pop 110c i
- 1 CG 150c Start
- 1 CG 125c i
- 1 Forno
- 1 DVD
- 1 bike de 18 marchas

Parabéns Santo Antônio do Pinhal 13 de Junho - 156 anos



HISTÓRIA de Santo Antônio do Pinhal: Após índios e bandeirantes, ouro e escravos, no Sertão do Alto do Sapucaí Mirim em 1785 foi concedida a primeira sesmaria da região pela Capitania de São Paulo. Um conflito se instalou por muitos anos, por causa da disputa da divisa entre as Capitânicas de São Paulo (1714) e Minas Gerais (1720). Sertão do alto da Serra para os Paulistas que não aceitavam a divisa, e para os mineiros, seria no alto da Serra da Mantiqueira, região denominada Sertão de Camanduaia.

Em 1809, foi aberto um caminho pelos mineiros em terras habitadas pelos paulistas da Vila de Pindamonhangaba que já possuíam as Sesmarias na região, mas logo foi fechada pelo então Capitão Mor Ignácio Marcondes do Amaral.

Após um acordo ami-

gável em 1811, ficou combinado que continuaria aberta a estrada com uma guarda mantida por São Paulo no lugar denominado sertão em terras de Claro Monteiro do Amaral, cerca de 10 km acima de Sapucaí Mirim.

Na região onde existe hoje a Cidade de Sapucaí Mirim, estabeleceram-se diversos moradores sob a proteção do Capitão Manoel Furquim de Almeida, representante de Minas. Essas terras eram reclamadas pelo paulista Inácio Caetano Vieira de Carvalho, antigo sesmeiro, que conseguiu reavê-las em 1813 com intervenção da câmara de Pindamonhangaba a seu favor.

Em abril do ano seguinte, houve um contra movimento por parte de Minas retirando a guarda do local combinado e, em julho foi instalado um quartel no alto da Serra da Mantiqueira. Em 31 de

agosto do mesmo ano, a Câmara de Pindamonhangaba obrigou os mineiros a retirarem o quartel, que ficou abandonado até novembro quando foi queimado pelas autoridades de Pindamonhangaba. A denominação “Quartel Queimado” figura nos documentos de 1847 e no mapa de Minas de 1855.

Com a abertura oficial da estrada em 1811, ligando as duas Capitânicas, a região começou a prosperar. Com a fundação da Freguesia de São Bento do Sapucaí em 1828, as terras do alto da Serra ficaram pertencendo à nova freguesia.

Foram feitas muitas doações para a Capela de Santo Antonio no local denominado Fazenda Pinhal. A mais conhecida delas ocorreu em 11 de abril de 1856, quando o senhor Antonio José de Oliveira e sua mulher doaram terras ao santo de devoção.

Após cem anos de submissão, os descendentes dos antigos povoadores decidiram conquistar a independência. O antigo Bairro do Pinhal dependia unicamente de São Bento do Sapucaí, mas graças aos esforços de heróis Pinhalenses, após demandas judiciais, comemorou-se a emancipação em 1960. Dessa data em diante a nova cidade prosperou e transformou-se no “Charme da Serra”.



3^ª festa do Pinhão

Santo Antônio do Pinhal - SP

De 26 a 29 Maio de 2016

26/05 Quinta	A partir das 18h abertura oficial - apresentação da FAMSAP - (Fanfara Municipal de Santo Antônio do Pinhal) Às 20h - Show - Kadu Santos Às 21h - Show - Trio Sertanejo
27/05 Sexta	A partir das 18h - Projeto Montanh'arte - Capoeira Às 20h - Show - Laendre Denian e Rafael Às 21h - Show - Rafael Viola e Dinelson
28/05 Sábado	A partir das 16h - Projeto Montanh'arte - Dança, balé e clown Às 17h - Dança circular Às 20h - Quadrilha Flor da Idade Às 22h - Show - Léo e Giovani
29/05 Domingo	Às 15h - Projeto Montanh'arte - Teclado, Violão e Atividades Circenses A partir das 16h 30m - Show - Grupo Farofa Mineira

Horário: a partir das 12h
Local: Praça Benedito Marcondes Raposo (Praça do Artesão)





INSCRIÇÕES

1 Kg de alimento
(ARROZ, FEIJÃO OU MACARRÃO)

11 JUN 2016 SÁBADO LARGADA **10:30** 7 Km
Praça do Artesão



*Restaurante Vino & Sapore Agora em Santo Antônio do Pinhal
conheça o Restaurante Vino & Sapore,
traz o melhor da gastronomia da Serra da Mantiqueira.
Carnes, Massas, Peixes, Frangos, Saladas
além das melhores porções.*

*Produtos de primeira linha com atendimento diferenciado
e preços especiais.*

*Sobremesas como Petit Gateau de doce de leite,
Cheesecake, Banana Flambada com sorvete
Mousse de Chocolate e outros.*

*Vinho e Sabor a combinação perfeita,
para tornar inesquecível o seu momento.*

*Rua Sebastião Marcondes da Silva, 14 - Santo Antônio do Pinhal - SP
Tel.: (12) 3666-1621*

MATINAL
 Av. Min. Nelson Hungria, 684
 Santo Antônio do Pinhal
 Tel.: (12) 3666-1267

Doces e Salgados Caseiros
 Um local exclusivo, agradável
 e típico da região
Venha experimentar nossas delícias:
Bolos, Tortas, Bombons,
Trufas e Deliciosos salgados
com saboroso café expresso



FECULARIA RIO PRETO
FARINHA DE MILHO
Quirela
Fubá
Canjiquinha
Fubazão
Milho

Fone: (012) 3666 - 8111/ 9112 - 3566
 E-mail: feculariap@yahoo.com.br
 Rod. SP 42 - KM 151 - Bairro do Pedregulho - Santo Antônio do Pinhal

EMI CONTABILIDADE
 SOLUÇÕES CONTÁBEIS ADMINISTRATIVAS

Fone/Fax: (12) 3666-1337
 3666-1852
 3666-2300

* Abertura e encerramento de firma
 * Contabilidade Geral e Rural (INCRA-ITR)
 * Imposto de Renda

E-mail: emicontabil@uol.com.br

Av. Min. Nelson Hungria, 157 - Santo Antônio do Pinhal/SP

Canto da Gula
 bistrozin da montanha

Av. Ministro Nelson Hungria, 328 - Santo Antônio do Pinhal/SP
 Tel.: (12) 3666-1312 | E-mail: contato@cantodagula.com.br
 www.cantodagula.com.br | www.facebook.com/BistrozinDaMontanha

MARTINS Imóveis

Tel.: (12) 3666-1458
 Cel.: (12) 99766-0274

Márcio José Martins
 Creci 47393

Av. Ministro Nelson Hungria, 465 - Santo Antônio do Pinhal - SP
 e-mail: mm_imoveis@uol.com.br www.martinsimoveispinhal.com.br

ED Garden

Preservando a Natureza

Elaine /Dito

Tel.: (12) 99709-9070 / 99793-5615/ 3666-1242

BANCA
Nha Chica

CHEGOU O QUE ESTAVA FALTANDO EM SÃO BENTO!
 REVISTAS - JORNAIS - LIVROS
 COPIADORA E IMPRESSÃO
 ARTESANATO - SORVETES

f /Banca-Nha-Chica (12) 9 9734-6637

Rua Cel Ferreira Júnior, 209 (próximo a Rodoviária)
 São Bento do Sapucaí

Restaurante Santa Terezinha
 Desde 1924

Comida Caseira Self Service
 Marmiteix
 Comida por Kg
 Jantar de Segunda à Sexta

(12) 3671 1714
 www.restaurantesantaterezinha.com

O Restaurante da Maria Helena
 Aceitamos todos os cartões

Rua Coronel Domingues de Castro, nº 64 - Centro - São Luiz do Paraitinga - SP

Pico Agudo SPORTS

Escola de vôo livre
 Vôo duplo de instrução experimental
 Trekking
 Ciclismo
 Roupas e acessórios esportivos

Venha desfrutar do esporte em contato com a natureza!

Permita-se viver

Contato: (12) 3666-2105
 (12) 99157-1000
 E-mail: solstore@hotmail.com

Confira nosso novo endereço:
 Av. Governador Carvalho Pinto, Nº 259
 Sto. Antônio do Pinhal/SP

Pharma G Medicamentos e Perfumaria

DROGARIA PHARMA (12) 3671-2384

Pharma G onde você encontra o farmacêutico responsável o dia todo
 Pça Dr. Oswaldo Cruz, 106 - Centro - São Luiz do Paraitinga - Tel.: (12) 3671-2384

Reconhecer o valor daqueles que escreveram nossa história é uma questão de Justiça.

A OAB - Subseção de Tremembé, tem a honra de convidá-lo para o lançamento do projeto "Memória", no dia 31 de maio às 19h na Casa do Advogado. Ficaremos honrados com sua presença.

Subseção de Tremembé

ASSAI
 DISTRIBUIDORA DE GÁS E ÁGUA MINERAL

Representante **ULTRAGAZ** uma empresa do grupo **ULTRAGAZ**

Disk: (12) 3832 - 1269
 3832 - 5584
 ID *21856

Av Professor Tomas Galhardo 1166 - Centro Ubatuba - Sp

CAIXA AQUI

A Silvério de Oliveira & Cia

Crédito consignado

E-mail: a.silveriodeoliveira@hotmail.com Tel.: (12) 3672-2052
 Rua Bom Jesus, 247, Centro - Tremembé - SP

MOANA SURF

(12) 99760-8580
 (12) 99790-8183

Rua Ismael Dias da Silva, 259
 Centro - Tremembé - SP

DEPÓSITO BUQUIRA
 Buquirá Comercial Monteiro Lobato Ltda - ME

CNPJ: 04.333.986/0001-72 INSCR. EST.: 466.053.417.119

RUA ABÍLIO PEREIRA DIAS, 91 - MONTEIRO LOBATO - SP
 TEL.: (12) 3979 - 1226 - FAX.: (12) 3979 - 1264

Advogado **Julio B. Vieira Xavier**

Tel.: (12) 3674-1583
 Cel.: (12) 98162-1945
 e-mail: drjulio@adv.oabsp.org.br
 R: André Geraldo da Silva, nº 52 Centro - Tremembé

CANTINHO DO COCO
 CALDO DE CANA E DOCES MINEIROS

ESTRADA TAUBATÉ/TREMembÉ
 PRÓXIMO AO VALE DO SOL

Alto Falante Paratodos
 O som da praça

Serviço de Alto Falante Paratodos
 Uma Tradição na praça a mais
 de 40 anos com informação, musica, utilidade publica.
 Anuncie e Faça parte do dia-a-dia da Cidade

Anuncie e tenha seu retorno garantido
 Tel.: (12) 3672-1367 / (12) 98196-3411

SOBRANCELHAS
 TOP DESIGN

Design de Sobrancelhas
 Aplicação de Henna / Tintura para Sobrancelha
 Microblading (Técnica 3D - Efeito Realista)
 Micropigmentação (Maquiagem semi definitiva)
 Alongamento e Permanente de Cílios
 Depilação Egípcia Facial

VENHA NOS PRESTIGIAR E GANHE UM CARTÃO DESCONTO! **NOVIDADE - SERVIÇOS EXPRESS**
 Escova - Manicure - Depilação Corporal

Alto padrão em design de sobrancelhas **Microblading**
 (Técnica 3D - Efeito Realista)

(12) 99619-1877

LOJA 1: Shopping Pátio Pinda - Tel: (12) 3527-3327
 Pindamonhangaba / SP
 LOJA 2 (NOVA UNIDADE): Rua Bom Jesus, 177
 Tel: (12) 3672- 5871
 Tremembé / SP (em frente a lotérica)

Curta nossa página e fique por dentro de nossas PROMOÇÕES!
 Sobrancelhas Top Design

Profissional Autorizado **SOBRANCELHA GEOMÉTRICA**
 Oficial Design

A Dona da Casa
 RESTAURANTE EPETISCARIA

"AQUI A DONA DA CASA É VOCE"
 COMIDA CASEIRA ESPECIAL PARA VOCÊ TODOS OS DIAS!

TELEFONE : 3672-4146

Endereço: Rua Costa Cabral, 1131
 Centro - Tremembé/SP
 (ao lado do auto posto São Paulo)