

Tremembé estuda implantação de um viveiro de soltura de animais no município



Na manhã desta sexta-feira (10) na sala de reuniões da Prefeitura aconteceu uma reunião muito interessante provocada pela Secretaria de Agricultura e Meio Ambiente para implantação de um viveiro de soltura de animais no Município.

A Secretaria de Agricultura e Meio Ambiente, recebeu o Analista Ambiental Daniel Porto de Nogueira

do Instituto Brasileiro do Meio Ambiente e dos Recursos Naturais Renováveis – IBAMA para em parceria com o Centro de Triagem de Animais Silvestres (Cetas) de Lorena (responsável pelo manejo dos animais silvestres recebidos de ações fiscalizatórias, resgate e entrega voluntária de particulares), solicitar, apoio para implantação do vi-

veiro de soltura de animais silvestres reabilitados em Tremembé.

É um projeto pioneiro em nossa cidade, essencial para o novo rumo que a atual administração municipal está direcionando para o Meio Ambiente de Tremembé, uma nova abordagem, despertando a consciência ecológica de seus cidadãos.

Alunos do Guri são recepcionados com recreação da Semelp em Pindamonhangaba



Na última semana, a Semelp - Secretaria Municipal de Esportes e Lazer de Pindamonhangaba - realizou tardes de recreação com os alunos do Projeto Guri, pólos de Moreira César e do Araretama. A solicitação foi do próprio

projeto, que recepcionou seus alunos com uma tarde de brincadeiras e descontração.

As oficinas recreativas foram realizadas nos pólos, sendo no dia 8, em Moreira, e no dia 9, no Araretama. Entre as ações e

brincadeiras, as crianças tiveram confecção de bala-gandãs, tênis de mesa, jogos de mesa e pena de pau, tudo monitorado pelos professores da Semelp. Cerca de 50 crianças foram atendidas em cada pólo.

Prefeitura instala câmeras de segurança no Shopping Popular de Taubaté



A Prefeitura de Taubaté anuncia a instalação de câmeras de monitoramento no Shopping Popular com o objetivo de garantir segurança tanto ao espaço, quanto aos permissionários que irão ocupar as 136 lojas do Novo Caméldromo.

Uma câmera de altíssima

resolução será instalada em frente ao espaço e estará diretamente ligada ao COI (Centro de Operações Integradas). Outras cinco câmeras serão monitoradas pela Guarda Civil Municipal (GCM), responsável pela proteção do patrimônio público, além de um sistema de alarme

que será acionado em caso de violação do prédio, permitindo um rápido atendimento a ocorrência.

Os equipamentos que fazem o monitoramento do Mercado Municipal também darão suporte fornecendo imagens da lateral do prédio do Shopping Popular.

Profissionais da Semelp participam de atualização em Pindamonhangaba



Professores e gestores da Semelp - Secretaria Municipal de Esportes e Lazer de Pindamonhangaba - participaram, no sábado (11), de uma atualização profissional, na capital paulista.

A formação teve como

tema “Ginástica Integrativa e Ginástica Funcional para a Terceira Idade”, e foi realizada na sede do CREF - Conselho Regional de Educação Física, em São Paulo. Além de palestra, foram realizadas dinâmicas e debate sobre o

assunto, complementando ainda mais o conhecimento.

Com essa nova capacitação, a Semelp investe também no melhor atendimento para os munícipes, por meio de profissionais preparados e atualizados.

A Gazeta dos Municípios
Tudo o que você lê aqui!
Você encontra em:
www.agazetadosmunicipios.com
Contato: (12) 3672-2257

Tremembé mora no meu
TREMEMBÉ
www.tremembeonline.com.br

MISCELÂNEA

Curiosidades



A importância da alimentação

A osteoporose possui diversas causas, mas a alimentação inadequada pode ser um fator de risco. Muitos nutrientes são necessários para a saúde dos ossos. Alguns deles merecem especial atenção, pois são componentes-chaves para o processo, como o cálcio, o magnésio e a vitamina D. O cálcio está presente nos leites, queijos, iogurtes, brócolis, couve-manteiga, soja, tofu, feijões, peixes (lambari, manjuba, pescada e sardinha), gergelim, sementes de chia, farinha de amaranto e quinua). O magnésio está presente nos cereais integrais, nas carnes, nas oleaginosas e nas verduras escuras. A principal fonte de vitamina D é a exposição ao Sol, mas na dieta é encontrada no óleo de bacalhau, nos pescados (sardinha e atum), no fígado bovino, na gema de ovo e no leite integral e seus derivados. Além disso, estudos recentes demonstram que o consumo de ômega 3, também influencia positivamente a formação e a manutenção da massa óssea. Quem sofre de intolerância à lactose, deve evitar ingerir leites e seus derivados. Então, como proceder nesses casos? Para essas pessoas a alternativa é buscar outros alimentos como peçados, alimento solúvel à base de soja, tofu, couve-manteiga, brócolis, feijões, sementes de chia, quinua, além de evitar alimentos que impedem a absorção desses minerais, como o excesso de fibras nas refeições ricas em cálcio e o excesso de bebidas industrializadas, como os refrigerantes. Alguns pacientes toleram o consumo de queijos e iogurtes em pequenas quantidades.

Humor

Um francês, um inglês e um brasileiro estão no Museu de Louvre, em Paris, diante de um quadro de Adão e Eva no Paraíso.

E o francês diz:

- Olhem como os dois são bonitos! Ela é alta e magra, ele másculo e bem cuidado.

Devem ser franceses!

E o inglês retruca:

- Que nada! Veja os olhos deles, frios e reservados, só podem ser ingleses!

E o brasileiro se explica:

- Discordo totalmente de vocês! Olhem bem, eles não têm roupas para vestir, não têm casa para morar, só têm uma maçã pra comer e ainda dizem que estão no Paraíso! Só podem ser brasileiros!

Dois amigos se encontram depois de muitos e muitos anos:

- Caramba Maurício! Como é que você vai rapaz? Que você fez da vida em todos esses anos?

- Ah! Vou indo Luiz. Eu casei, tive filhos, mas me separei e já foi feita até a partilha dos bens.

- E as crianças?

- Bem, o Juiz decidiu que ficariam com aquele que mais bens recebeu.

- E então elas ficaram com a mãe?

- Não, na verdade elas ficaram com o nosso advogado...

A avó pergunta pra neta:

- Netinha, como é mesmo o nome daquele alemão que me deixa louca?

- Alzheimer, vovó...

Ao ver a filha saindo pra uma festa, a mãe aconselha:

- Divirta-se minha filha, mas porte-se bem, ouviu?

- Ora mamãe! Ou uma coisa ou outra...

Mensagens

Cara ou coroa, são os dois lados de uma moeda. Não se esqueça de que, qualquer que seja sua posição na vida, há sempre dois níveis a se observar, os que estão acima e os que estão abaixo de você. Procure colocar-se algumas vezes na posição de seus chefes e outras vezes na posição de seus subordinados. Assim você poderá compreender ao vivo os problemas que surgem dos dois lados. E dessa maneira poderá ajudar melhor uns e outros.

Quando não havia psicoterapeuta, nem antidepressivo, os problemas eram resolvidos com bom senso, inspirados na sabedoria do povo, transmitida pelos ditados populares. Eu chorava porque não tinha sapatos novos e quando olhei para traz vi um homem que não tinha os pés. Nem todos se conformam com os sofrimentos alheios. Os menos egoístas podem se lembrar do ditado quando se sentirem injustiçados.

Não inveje os outros, como se fossem mais felizes e vitoriosos do que você. A vida, a esperança e o sucesso que estão neles, estão também com você. Com pensamentos sadios e disposição para lutar, você terá progresso que não refluirá jamais. Dê a seu coração o sinal de confiança no futuro e esteja certo de que as forças da vida, o tempo e as pessoas trabalharão para seu benefício. Abra um sorriso. Faça uma imagem positiva de sua vida e vencerás. O dia da vitória está acontecendo dentro de você.

Às vezes é preciso esquecer um pouco a pressa e prestar mais atenção em todas as direções ao longo do caminho. A pressa cega e deixamos de observar todas as coisas boas e belas que acontecem ao nosso redor. Às vezes o que precisamos estão tão próximo. Passamos, olhamos, mas não enxergamos. Não basta apenas olhar. É preciso saber olhar com os olhos, enxergar com a alma e apreciar com o coração.

Pensamentos, provérbios e citações

Um defeito meu é não ver maldades nas pessoas.

Julgue os homens pelas suas perguntas e não pelas respostas.

A timidez é para o espírito o que a vertigem é para o corpo.

Com o tempo você aprende que não deve confiar em todo mundo.

A gente não se cansa de amar, a gente se cansa de não ser amado.

Mais depressa se apanha um mentiroso do que um coxo.

Somente amamos a justiça quando sofremos injustiças.

Se quiseres prever o futuro, estude o passado.

Cartório do Registro Civil de Tremembé

Livro D-24, FLS. nº 121, Termo nº 6510

Faço saber que pretendem se casar GUSTAVO DE OLIVEIRA SANTOS e GABRIELA PAOLICCHI ANTUNES DE SOUZA, apresentando os documentos necessários exigidos pelo artigo 1.525, incisos 1, 3 e 4 do Código Civil Brasileiro. Ele é natural de Volta Redonda - RJ, nascido em 29 de abril de 1988, de profissão médico, de estado civil solteiro, residente e domiciliado na Rua José Moreira Sobrinho, nº 88, Urbanova, São José dos Campos/SP, filho de JERÔNIMO PEREIRA DOS SANTOS, de 63 anos, nascido na data de 1 de março de 1954, residente e domiciliado em Volta Redonda/RJ, natural de Volta Redonda/RJ e de GELZA MARIA DE OLIVEIRA SANTOS, de 65 anos, nascida na data de 25 de abril de 1951, residente e domiciliada em Volta Redonda/RJ, natural de Rio Preto/MG. Ela é natural de Taubaté - SP, nascida em 27 de março de 1987, de profissão médica, de estado civil solteira, residente e domiciliada na Avenida Perimetral dos Ipês, nº 1030, Vale do Sol, nesta cidade, filha de EDI CLAUDIO ANTUNES DE SOUZA, de 68 anos, nascido na data de 29 de dezembro de 1948 e de MARIA GORETI PAOLICCHI ANTUNES DE SOUZA, de 64 anos, nascida na data de 1 de setembro de 1952, ambos residentes e domiciliados em Tremembé/SP, naturais de Taubaté/SP. Se algum souber de algum impedimento, oponha-o na forma da Lei. Lavro o presente para ser afixado em Cartório e cópia para a imprensa local desta cidade.

Livro D-24, FLS. nº 120, Termo nº 6509

Faço saber que pretendem se casar ÉRIC CRISTIAN DE OLIVEIRA SANTOS e LETÍCIA ALVES DOS SANTOS PEREIRA, apresentando os documentos necessários exigidos pelo artigo 1.525, incisos 1, 3 e 4 do Código Civil Brasileiro. Ele é natural de Tremembé - SP, nascido em 19 de novembro de 1995, de profissão autônomo, de estado civil solteiro, residente e domiciliado na Rua Santa Teresinha, nº 120, Vila Santo Antonio, nesta cidade, filho de ALEX SANDRO DE OLIVEIRA SANTOS, de 43 anos, nascido na data de 5 de dezembro de 1973, residente e domiciliado em Tremembé/SP, natural de Guaratinguetá/SP e de VIVIANE CRISTINA DOS SANTOS, de 40 anos, nascida na data de 25 de março de 1976, residente e domiciliada em Tremembé/SP, natural de Tremembé/SP. Ela é natural de Tremembé - SP, nascida em 4 de março de 1998, de profissão do lar, de estado civil solteira, residente e domiciliada na Rua Crisântemos, nº 102, Flor do Vale, nesta cidade, filha de ANTONIO CARLOS PEREIRA, falecido em São Paulo/SP na data de 9 de setembro de 1998 e de MARLENE ALVES DOS SANTOS PEREIRA, de 62 anos, nascida na data de 20 de dezembro de 1954, residente e domiciliada em Tremembé/SP, natural de Taubaté/SP. Se algum souber de algum impedimento, oponha-o na forma da Lei. Lavro o presente para ser afixado em Cartório e cópia para a imprensa local desta cidade.

VAGAS DISPONÍVEIS NO BALCÃO DE EMPREGOS DE TAUBATÉ

CABELEIREIRA
CARPINTEIRO
ENCARRREGADO DE OBRAS
IMPRESSOR FLEXOGRAFICO
INSTALADOR DE ALARME RESIDENCIAL E COMERCIAL
INSTALADOR DE CALHAS
INSTALADOR DE AR CONDICIONADO AUTOMOTIVO
PASSADEIRA
SALGADEIRA
SHUSHIMAN
LAVADOR DE AUTOS - COM C.N.H.
MARCENEIRO
MECÂNICO DE AUTOS
MESTRE DE OBRAS
MANICURE
MECÂNICO DE EMPILHADEIRA
TÉCNICO EM ELETRÔNICA
TÉCNICO DE P.A.B.X.
TÉCNICO ÓTICO
TORNEIRO MECÂNICO - COM EXP.
EM SOLDADA TIG
VENDEDOR INTERNO - ÁREA DE CONSTRUÇÃO CIVIL
VENDEDOR INTERNO - ÁREA DE SEGUROS

DOCUMENTOS NECESSÁRIOS PARA CADASTRO:
* RG e CPF (OU CNH);
* COMPROVANTE DE ENDEREÇO;
* CARTEIRA DE TRABALHO.

ENDEREÇO DO BALCÃO DE EMPREGOS:
Piso superior da Rodoviária Velha

Horário de atendimento ao público: segunda a sexta-feira, das 8h às 15h

- Telefone: 3621-6043 ou 3633-6321
- E-mail: pmt.balcao@taubate.sp.gov.br

Pega-Tudo reinicia programação em novo formato em Pinda



O “Pega-Tudo” está de volta e em novo formato. A partir do dia 20 de março, três regiões da cidade receberão o programa ao mesmo tempo, beneficiando pelo menos nove bairros e seus moradores. Os primeiros locais a receber as equipes da Prefeitura serão: Lessa, Quadra Coberta e Campos Maia; Nova Esperança, Arco-Íris e Araretama; e Delta, Beta e Campininha. O Pega-Tudo é um programa desenvolvido pela Prefeitura de Pindamonhangaba, por meio da Secretaria de Serviços Públicos, para fazer o recolhimento de entulho e lixo acumulados nos quintais da população. É considerado um grande aliado da saúde, pois

acaba com criadouros de mosquito Aedes aegypti e de animais peçonhentos, melhorando a qualidade de vida de toda a cidade. Neste novo formato, várias frentes estarão nas ruas ao mesmo tempo, ampliando a área de atuação do programa e diminuindo o tempo de retorno das equipes aos bairros. Contudo, para o sucesso do Pega-Tudo, a participação da população é fundamental. Os moradores das casas deverão separar entulho e lixo de seus quintais e depositar nas calçadas, pois a equipe não entra no interior das casas. Caminhão, retro e funcionários fazem o recolhimento deste material, e outras equipes acompanham o servi-

ço realizando a capina e varrição daquela região. Importante destacar que a colocação deste material nas calçadas pelo morador deverá ser feita no máximo 24 horas antes da chegada da equipe do Pega-Tudo já que, fora da data, o morador está sujeito a multa, conforme os artigos 26 e 29 da Lei 1411/74, do Código de Posturas do município, que afirmam que é expressamente proibido a permanência de entulho, lixo e material de construção nas calçadas ou vias públicas. A programação do Pega-Tudo para o primeiro semestre de 2017 já está fechada e pode ser consultada no link: www.pindamonhangaba.sp.gov.br

EXPEDIENTE

JORNAL DIÁRIO E REGIONAL

A GAZETA DOS MUNICÍPIOS

Editada por Editora Flor do Vale Jornalismo

Comunicação e Promoção Ltda.

CNPJ: 61.661.328/0001-43

Rua dos Lírios, 171 - Flor do Vale - Tremembé - SP

Tel. (0xx12) 3672-2257

Fax (0xx12) 3672-4831

CEP 12120-000

E-mail: publicacoesgazeta@hotmail.com

Registro no INPI 81717790

Impresso em 15/03/2017

Diretor responsável pela publicação:

Daniel Domingues Ribeiro PRT 004860

Diretora Comercial: Dolores Russo

Editoração Eletrônica e Impressão: Pré Impressão Gráfica - SP - Capital.

Representante em São Paulo.

REVEESP Representações Ltda.

Alameda dos Jurupes, 455

Conj. 46 - São Paulo - CEP 04088-001

Filiado a ADJORJ Associação dos

Jornais do Interior.

Sistema de distribuição dirigida.

Matérias pagas ou autografadas, não representam necessariamente a opinião deste jornal.

Atenção: Este jornal é distribuído à todas as Prefeituras e Câmaras Municipais do Vale do Paraíba, Litoral Norte e Região Serrana, além de vários órgãos Federais, Estaduais e Municipais.

Aviso: Não existe falta de jornais para demanda diariamente. Edições atuais e de arquivos estão sempre a disposição no endereço: Rua dos Lírios nº 171, Bairro: Flor do Vale, Tremembé-SP, onde poderão ser retiradas.

DISTRIBUIDORES E REPRESENTANTES:

CAÇAPAVA: Na banca da Praça das Bandeiras e outras da cidade.

CAMPOS DO JORDÃO: Bancas de Jornais da Avenida Abernethia.

CARAGUATATUBA: Salles Jornais e Revistas - Rua Aluno Arantes.

CUNHA: Banca da Várzea - Rua Augusta Galvao de França (Ao lado do campo de futebol).

JAMBEIRO: Papelaria Bangalo - Praça Almeida Gil, 19 - Centro.

LAGOINHA: Parada Obrigatória - Praça Pedro Alves Ferreira, 65.

MONTEIRO LOBATO: Banca do Lu - Praça Com. Freire.

NATIVIDADE DA SERRA: Banca Nossa Senhora de Natividade e Panificadora Pão Zico - Rua Lírio da Serra.

PARAIBUNA: Praça Antonio Carvalho, 100 - Banca canto das Letras.

PINDAMONHANGABA: Distribuidora de Jornais e Rev. Rua Dep. César Claro 218.

REDENÇÃO DA SERRA: Banca de Redenção Av. 7 de Setembro, 258 e Supermercado Resende

SANTA BRANCA: Banca da Roberta - Rua José Joaquim Nogueira. Tel.: (12) 3972-0622

SANTO ANTÔNIO DO PINHAL: Na banca de jornal da cidade (Estação rodoviária).

SÃO BENTO DO SAPUCAÍ: Padaria Santo Pão Av. Dr. Rubião Júnior, 330, São Bento do Sapucaí - SP, 12490-000

SÃO LUIS DO PARAITINGA: Banca da Cidade e comércio local.

TAUBATÉ: Banca da Praça. Praça Dom Epaminondas - Tel.: (12)3632-1808

TREMEMBÉ: Nas bancas de jornais da cidade e repartições públicas

UBATUBA: Nas bancas de jornais: Av Iperougue e no Itaguá.

Escolas do Trabalho de Taubaté abrem inscrições na área de Informática



As Escolas do Trabalho de Taubaté receberão durante o mês de março, inscrições para cursos profissionalizantes gratuitos na área de Informática. As 49 vagas disponíveis serão distribuídas nas unidades Jaboticabeiras II e Gurilândia. Na Jaboticabeiras II, a inscrição para o curso de Excel Básico pode ser feita no dia 16 de março, para quem optar pelo horário das 19h às 22h; e no dia 23 de março para quem deseja estudar das 8h às 10h. As aulas serão ministradas as terças e quintas e há 12 vagas para cada período. Já na Gurilândia há vagas para os cursos de Digitação e Informática Básica, com aulas na terça, quinta e sexta-feira, com início

dia 18 de abril. A inscrição para o curso de Digitação, que oferece cinco vagas, ocorre dia 21 de março, e as aulas acontecem das 16h às 17h. Para Informática Básica são 20 vagas disponíveis, para os horários das 8h30 às 11h30, e das 13h às 16h; e as inscrições serão realizadas no dia 22 de março.

Os cursos exigem que os candidatos tenham 16 anos completos e ensino fundamental. A exceção é para Digitação, que aceita a idade mínima de 14 anos. Para frequentar os cursos de Excel e Informática é necessário que a pessoa saiba digitar.

No ato da inscrição é necessário apresentar cópias do RG, CPF, comprovan-

te de endereço e comprovante de escolaridade. As inscrições são encerradas, após o preenchimento das vagas.

Os cursos de Excel e Informática Básica são certificados pelo Senai e Digitação pela Escola do Trabalho.

Serviço: Escolas do Trabalho Jaboticabeira II Endereço: Av. Arthur da Costa e Silva, 1.555

Telefone: (12)3622-1170 Horário de Atendimento: de segunda a sexta-feira, das 8h às 22h.

Gurilândia Endereço: Rua Bambi, 50

Telefone: (12) 3624-8173 Horário de Atendimento: de segunda a sexta-feira, das 8h às 17h e das 13h às 22h.

Taubaté é a 12ª melhor cidade do Brasil



Em 10 anos, Taubaté avançou 14 posições e hoje é a 12ª melhor cidade do Brasil. Este é o resultado do estudo “Desafios da Gestão Municipal”, desenvolvido pela empresa de consultoria Macroplan.

Para chegar a esta conclusão, a consultoria analisou os municípios com mais de 266 mil habitantes em 16 indicadores divididos em quatro áreas distintas: saúde, educação e cultura, segurança e saneamento e sustentabilidade.

Os pesos dos indicadores e das áreas que compõem o índice foram divididos da seguinte forma: 35,3% para educação e cultura; 35,3% para saúde; 20,6%

para infraestrutura e sustentabilidade e 8,8% para segurança.

O ranking foi formado por um índice que vai de 0 a 1 – quanto mais próximo de 1, melhor é a condição de vida no local.

Em 2005, a cidade ocupava a 26ª posição no ranking, com índice de 0,559. Em 2015, melhorias nos indicadores promoveram um salto de Taubaté para a 12ª posição e um índice de 0,690. De acordo com o estudo, Taubaté foi a terceira cidade que conseguiu maiores avanços neste período.

Entre os indicadores que colaboraram para este de-

sempenho está a educação. Taubaté passou da 18ª posição em 2005 (índice de 0,457) para 9ª posição em 2015 (índice de 0,614) neste quesito específico.

Infraestrutura e sustentabilidade também merecem destaque. A cidade ocupava a 34ª posição em 2005 (índice de 0,707) e chegou ao 10º lugar em 2015 (índice de 0,943). Taubaté também é considerado o 67º município na escala Brasil Transparente, com nota de 7,1.

O top 100 das melhores cidades é responsável por 54% dos empregos formais gerados (26 milhões) e de metade do PIB (R\$ 2,89 trilhões) do país.

Pinda conquista medalhas no Campeonato Estadual Sub 20 de Atletismo



Pindamonhangaba abriu o ano de competições de atletismo trazendo cinco medalhas para casa. Os atletas representantes da cidade participaram, no final de semana, da etapa regional Grande São Paulo / São José dos Campos, do Campeonato Estadual Sub 20 e Adulto de Atletismo. O evento foi realizado na pista de atletismo Oswaldo Terra - Arena Caixa de Atletismo, em São Bernardo do Campo.

Os principais resultados que Pinda trouxe para casa foram com os atletas Ketiley Batista, Marcos Paulo Leal, Isabela Silva de Assis e Marcelle Peniche.

Ketiley Batista foi prata nos 100 metros com barreiras, conquistando índice para os Jogos Abertos do Interior, e ouro nos 400 metros com barreiras.

Marcos Paulo Leal, atleta da categoria sub 18, levou o bronze nos 400 metros com barreiras, na categoria sub 20. Isabela Silva de Assis foi prata nos 5000 metros rasos e Marcelle Peniche foi bronze nos 5000 metros rasos.

De acordo com avaliação do técnico da equipe, Luiz Gustavo Consolino, a participação da equipe foi positiva. “Essa foi a primeira competição do ano, os atletas ainda saindo do

período de base da preparação física, ainda tendem a melhorar muito no decorrer da temporada nos períodos competitivos”, observou.

Ele explicou ainda que esta equipe possui vários objetivos, de acordo com a categoria, como: Jogos Regionais, Jogos Regionais, além de campeonatos estaduais e brasileiros, das categoria sub 16, sub 18 e sub 20.

A próxima participação da equipe de Pindamonhangaba será o Campeonato Brasileiro Sub 20, entre os dias 7 e 9 de abril, em São Bernardo do Campo.

Pinda realiza mais duas audiências do transporte coletivo



A Prefeitura de Pindamonhangaba vai realizar mais duas audiências públicas para elaboração do edital de concorrência da concessão do transporte coletivo: uma no Araretama e outra em Moreira César. No Araretama, o encontro acontece na quarta-feira (15), no centro comunitário Maria José Ardito Lerrario (rua General Rui de Andrade Costa, 56, Jardim das Américas). Em Moreira César, será na quinta-feira (16), no Recinto São Vito. Ambas das 18 às 22 horas.

Na última semana, a primeira audiência ocorreu na Câmara de Vereadores e houve uma explanação

da Prefeitura sobre o tema e grande presença de moradores, que puderam opinar sobre transporte e fazer várias solicitações.

De acordo com o secretário de Infraestrutura e Planejamento, Urbano Reis Patto Filho, novamente o objetivo é coletar informações da população para que sejam analisadas e debatidas pela Comissão do Processo de Concorrência, para possível inclusão no edital. “Cada interessado em participar deverá se registrar na hora e terá três minutos para apresentar suas propostas para o transporte. As autoridades também poderão incluir pedidos, para que tudo

seja estudado pela Comissão”, explicou.

Segundo o secretário, a participação popular é fundamental para que o município possa preparar um amplo edital, com exigências técnicas que atendam os anseios da população. “É uma grande oportunidade para que os usuários do sistema de transporte público façam suas observações, sugestões e contribuições. Na primeira audiência tivemos muita colaboração dos moradores e desta vez, em outros dois pontos do município, também esperamos um grande envolvimento popular”, completou Urbano Reis Patto Filho.

Prefeitura de Taubaté reabre inscrições para processo seletivo de motorista

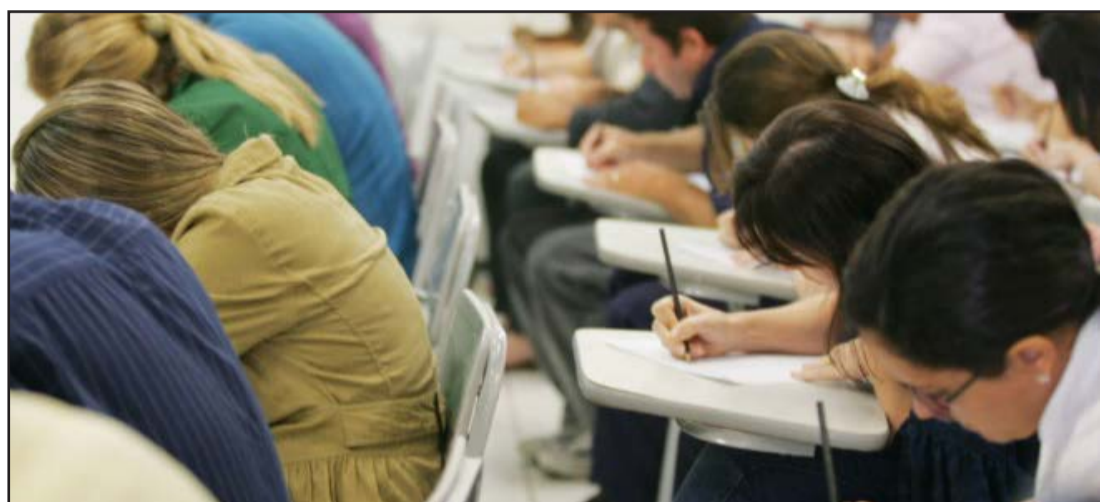

A Prefeitura de Taubaté informa que as inscrições para o Processo Seletivo nº 001/2017 para a função de motorista estão abertas até o dia 19 de março, às 18h. As inscrições serão feitas somente via internet, através do site: www.taubate.sp.gov.br/processoseletivo. As inscrições estavam suspensas por problemas técnicos na emissão de boletos. O processo é para a contratação temporária de 10 motoristas (habilitados na categoria D), bem como formação para cadastro de reserva pelo prazo de 180 dias, podendo ser prorrogado a critério da administração municipal, uma única vez, por igual período (Lei Complementar 361/15). O salário é de R\$ 1.350,77 e a carga horária de 40 horas semanais. O candidato

contratado deverá prestar serviços dentro do horário estabelecido pela administração, diurno e noturno, em dias úteis ou não, em atendimento aos interesses da municipalidade. A inscrição será efetivada após o pagamento da taxa de inscrição, nas casas lotéricas ou em qualquer agência bancária, durante os horários de funcionamento normal desses estabelecimentos. O valor da taxa de inscrição é de R\$ 20. O pagamento da taxa de inscrição será realizado através de boleto bancário impresso. Não serão aceitos pagamentos de inscrições por meio de transferência bancária ou depósito bancário. Ficam reservados 5% do número de vagas, para a contratação de portadores de necessidades especiais

(Lei Complementar Municipal nº 001/90, e do Decreto Federal nº 3.298/99). Haverá perícia médica de acordo com a legislação vigente, conforme estabelecido no Item 3.9 do edital. O processo seletivo será realizado em etapa única, através da aplicação de uma prova prática. A prova visa aferir a capacidade funcional e situação do candidato às exigências e ao desempenho eficiente das atividades do cargo. A avaliação será realizada em Taubaté, às 8h, com abertura dos portões às 7h20 e fechamento dos portões, às 07h45h em dias a serem divulgados pela administração. O edital completo também está disponível no endereço eletrônico: www.taubate.sp.gov.br/processoseletivo.

Equipe de Ciclismo de Taubaté é destaque no Campeonato Metropolitano



Marcio Bigai, ciclista taubateano, conquistou a 1ª Etapa do Campeonato Metropolitano, na categoria Elite Masculino, neste domingo, dia 12 de março, em Cubatão – SP. Além

de Bigai, Valmir de Jesus venceu na categoria Máster A e José Diógenes ficou com o 4º lugar na categoria Sênior B, ambos de Taubaté. A Equipe de Ciclismo tem o apoio da Prefeitura

e é patrocinada por Arroz e Feijão Tarumã, Grupo Saud, Comevap, Hospital Dia Ubarana, JL Indústria de Peças Técnicas, Colégio Cotet, Mauro Ribeiro Sports e Spiuk.

Professores municipais participam de palestra motivacional em Pinda



Os professores das escolas municipais “Profª Ruth Azevedo” e “João Cesário”, localizadas respectivamente nos bairros Delta e Feital, participaram de uma palestra motivacional, no dia 6 de março. O evento foi realizado na escola do Delta, e a palestra foi ministrada pela Fisioterapeuta, Esteticista e pós-graduada em medicina chinesa, Elaine Ferreira, com o tema “O quanto

somos responsáveis por aquilo que nós temos”. De acordo com a profissional, o objetivo do tema foi agregar valores na vida das pessoas mostrando numa nova abordagem sobre a como cada pessoa se relaciona com o meio e aquilo que cada um atrai para si mesmo. Para a gestora da unidade, Edma Cardoso Baccarini, a palestra pode oportunizar um momento

reflexivo para equipe docente. Os professores aprovaram a iniciativa. “A palestra foi muito rica e gratificante”, disse a professora Silvia. “Achei muito interessante e pertinente a palestra com a fisioterapeuta Elaine, pois hoje vivemos em uma rotina tão desgastante que esquecemos de nós mesmos”, completou a professora Ana Paula.

Prefeitura de Pinda retoma projeto para fechamento e estudo mesanino para feira livre



A Prefeitura de Pindamonhangaba, por meio da Secretaria de Serviços Públicos, está retomando o projeto de fechamento lateral da área coberta da feira livre, localizada na Praça Eng. José Salgado Ribeiro, conheci-

da como Praça da Liberdade. Além do fechamento, que vai proteger os feirantes e clientes das intempéries, como sol, chuva e ventos fortes, a Prefeitura está iniciando um estudo para a constru-

ção de um mesanino naquela área. Com esse mesanino, o local da feira ganhará mais um pavimento, praticamente duplicando o espaço da feira livre existente hoje, dentro da área coberta.

EM SANTO ANTÔNIO DO PINHAL

IPTU 2017

Primeiro vencimento dia 10/05
Pague cota única e ganhe 20% de desconto

Anistia Fiscal

Até **100%** de **DESCONTO** EM JUROS E MULTAS

Os contribuintes (pessoas físicas ou jurídicas), por meio da Lei Municipal Nº: 1072 de 03 de março de 2017, que tenha qualquer pendência financeira com o município, tem agora a oportunidade de quitar seus débitos registrados em dívida ativa até 31 de dezembro de 2015.

Não perca esta oportunidade de regularizar a sua situação fiscal junto ao município, obtendo as vantagens de isenção de juros e multas.

Procure imediatamente o Setor de Tributos do Município de Redenção da Serra e tenha mais informações sobre a Anistia Fiscal.

Você paga os seus débitos, fica legal e contribui para o desenvolvimento da sua cidade.

Informações:
SETOR DE TRIBUTOS
 ☎: (12) 3676-1600
 e-mail: tributos@redencoadaserra.sp.gov.br
www.redencoadaserra.sp.gov.br