

Prefeitura de Tremembé realiza campanha de combate às hepatites virais

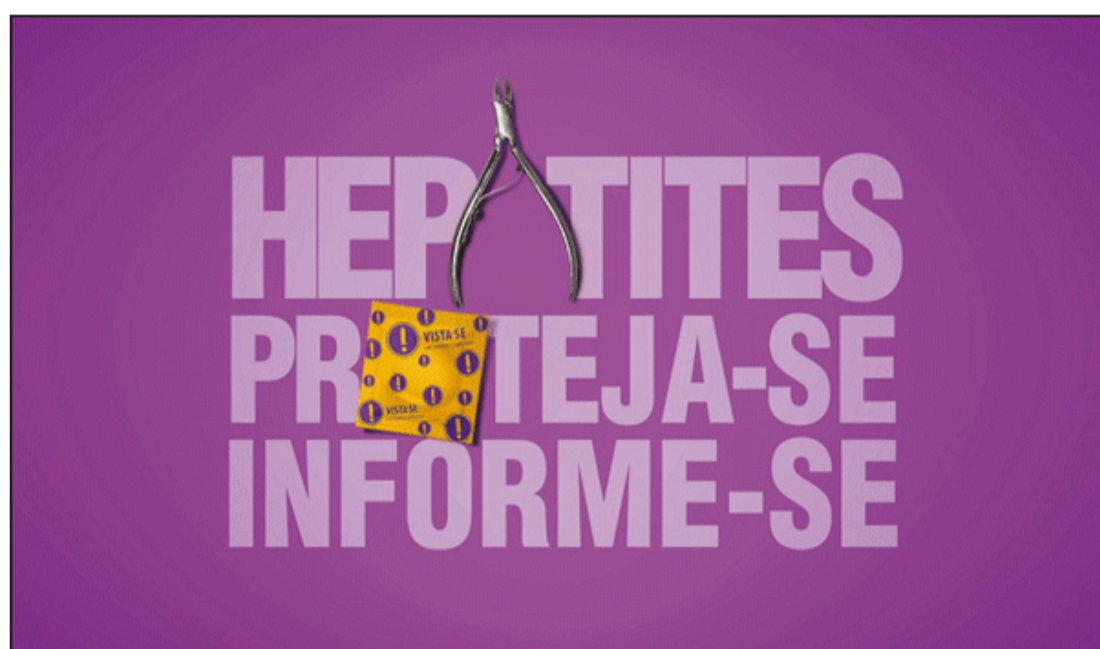

Para prevenir e detectar de forma precoce casos de hepatite entre a população, a Prefeitura de Tremembé, por meio da Secretaria Municipal de Saúde, inicia, na próxima terça-feira, 18, a Campanha de Combate às Hepatites Virais. A programação terá início às 8h00, em todas unidades de saúde

de do município (ESFs e Centro de Saúde). No local serão oferecidos testes rápidos para detecção das hepatites, além de preservativos e folderes com informações sobre a doença. A campanha termina no dia 28 de julho.

Segundo o secretário municipal de Saúde,

José Marcio Araújo Guimarães: "Para evitar doenças desse tipo, o acompanhamento médico e os exames são fundamentais. Por isso promovemos iniciativas como essa, para que cada vez o cidadão tremembeense esteja mais saudável", alertou o secretário.

Semáforos do centro estão consertados em Pinda

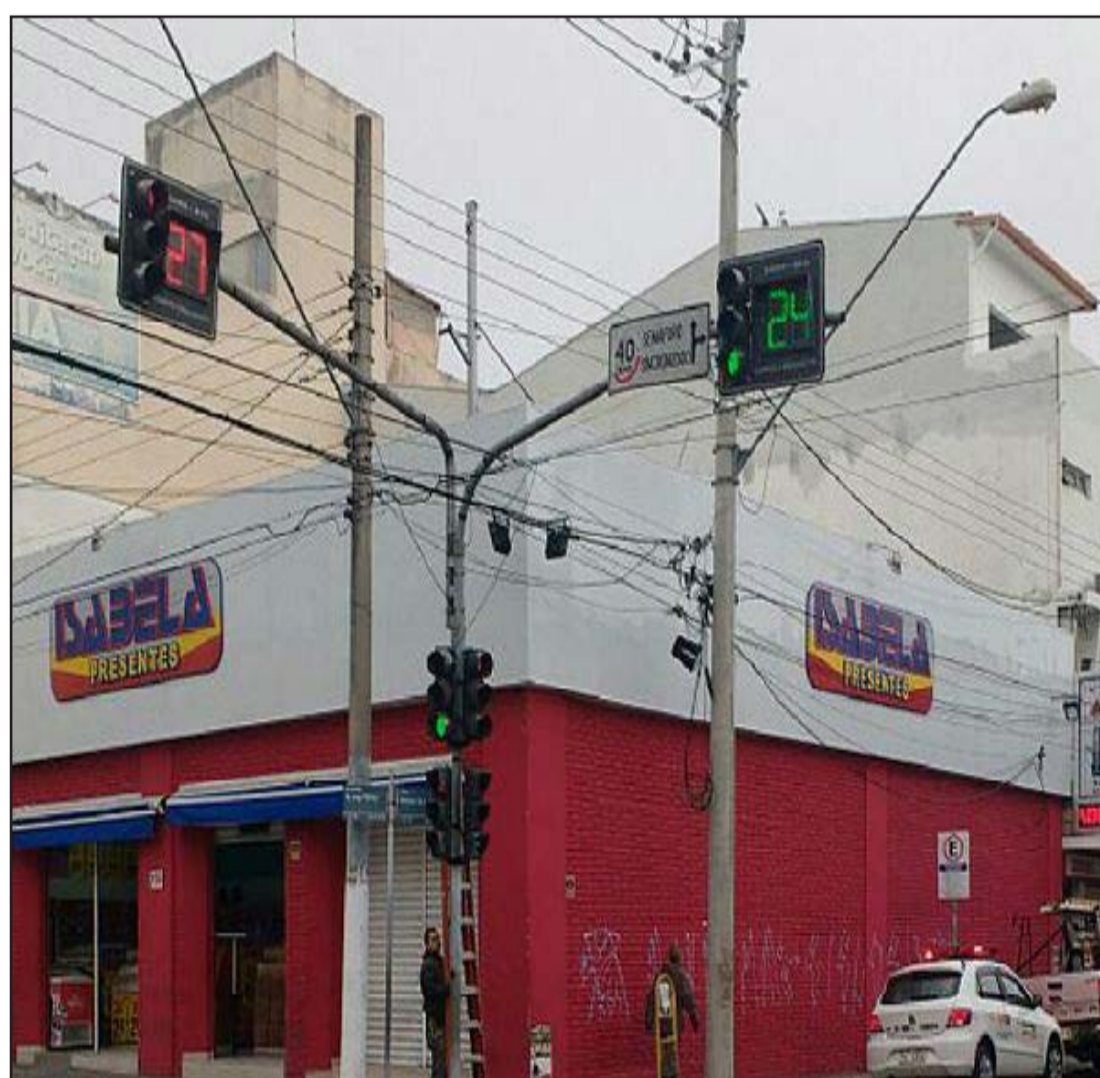

Os semáforos do centro da cidade foram consertados na manhã desta quinta-feira, dia 13. O problema foi causado por uma empresa

tercerizada que fazia trabalhos para a Bandeirana. A Prefeitura já realizou o conserto dos equipamentos, que foram totalmente

danificados, e vai intervir junto à empresa responsável para o ressarcimento dos custos.

ADL de inverno de Taubaté tem melhor resultado em seis anos



A ADL (Análise de Densidade Larvária) de inverno realizada pela Prefeitura de Taubaté no início do mês mostra uma queda nos indicadores de infestação de larvas do mosquito *Aedes aegypti*, com 0,5 pontos no IB (Índice Breteau). Este é o melhor resultado para uma ADL de inverno desde 2010, quando começou a ser feito o monitoramento em Taubaté. Em julho de 2010 o IB foi de 0,4.

Na amostragem de julho, o destaque fica para a região 4, que apresentou índice de 0,2. Com IB de 1,4, a região 6 é a que apresenta o maior indicador.

De acordo com o Ministério da Saúde, o índice de tranquilidade é 1,0 ou menos. Acima do nível de 1,5 há risco de epidemia. Os resultados indicam que cinco das seis regiões de

Taubaté estão fora do risco de epidemia. Mesmo com os bons resultados obtidos, a Secretaria de Saúde reforça a necessidade de conscientização da população, já que cabe às famílias o combate aos criadouros do mosquito responsável pela transmissão da dengue, zika e chikungunya.

Durante a ADL foram coletadas amostras em imóveis escolhidos aleatoriamente em todas as regiões da cidade. Foram vistoriados cerca de 3.600 imóveis, média de 600 por área. Os resultados obtidos geram o IB, um valor numérico que define a quantidade de insetos em fase de desenvolvimento encontrados nos locais vistoriados e permite saber em quais regiões da cidade há maior risco de transmissão da dengue.

O trabalho de controle é realizado nos meses de janeiro, julho e outubro. A cidade é dividida em seis áreas, onde são verificadas a existência de larvas do mosquito e os tipos de recipientes em que foram encontradas.

Taubaté fechou o primeiro semestre de 2017 com 52 casos positivos autóctones e um caso importado de dengue. No mesmo período do ano passado foram registrados 3.263 casos positivos autóctones e um caso importado, além de três mortes confirmadas.

Entre janeiro e junho deste ano o município também soma quatro casos importados de chikungunya. Não há registro de zika vírus até o momento. No mesmo período de 2016 foram dois casos importados de chikungunya e um caso importado de zika.

Programa Comum Unidade em Ação entra de férias e retorna em agosto

As atividades do programa Comum-Unidade em Ação da Prefeitura de Taubaté entram de férias na próxima segunda-feira, dia 17 de julho, e retornam no dia 2 de agosto (quarta-feira). O Comum-Unidade em Ação é um programa social que visa à promoção de atividades físicas e es-

portivas. É pautado em valores éticos e morais como a empatia e o respeito, oferece a melhora da qualidade de vida e a inclusão social. Todos os professores, envolvidos no programa, são profissionais formados na área. O programa atende desde crianças até idosos em diferentes locais

(centros poliesportivos, associações de bairro, centros comunitários, espaços públicos, etc), em diferentes regiões do município.

Mais informações pelo telefone: (12) 3624-8740 ou pelo site: <http://www.taubate.sp.gov.br/secretarias/comum-unidade-em-acao/>.

A Gazeta dos Municípios
Tudo o que você lê aqui!
Você encontra em:
www.agazetadosmunicipios.com
Contato: (12) 3672-2257

Tremembé mora no meu
TREMEMBÉ
www.tremembeonline.com.br

Miscelânea

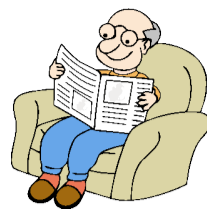

Curiosidades

A maneira com que os gatos se comunicam é fascinante. Eles não constroem frases para exprimir afeto, raiva, fome, solidão, alegria ou medo nas frequências naturais inaudíveis para que os humanos, mas sim em frequências mais baixa de modo que os humanos os possam ouvir. Alguns cientistas acreditam que os gatos aprenderam que os humanos não conseguem ouvir nas frequências naturais e por isso adaptaram-se de modo a se comunicarem conosco. Os gatos têm um QI que no reino animal só é ultrapassado pelos macacos e chimpanzés. Há apenas um em cada mil gatos cor-de-rosa. Os gatos não enxergam muito bem de perto. Qualquer coisa num raio de quinze centímetros torna-se desfocado. Após as refeições, os gatos lavam-se imediatamente. Isso é um instinto que lhe diz para se limparem de modo a que predadores não sintam o cheiro da comida e os ataquem. Quando os gatos afiam as garras, eles deixam um sinal. Têm glândulas nas patas que impregnam uma substância avisando aos outros gatos que eles já lá estiveram. Essas glândulas existem não só nas patas, mas também na face, pescoço, ombros e cauda. Os gatos conseguem enxergar com pouca luz porque tem nos olhos uma estrutura chamada região tapetal, composta de células especiais que provocam dupla estimulação dos cones e bastonetes responsáveis pela percepção de cores e formas localizadas na coróide, camada que reveste internamente quase toda a esfera ocular e, essa região funciona como um espelho. Atravessa a retina e estimula os cones e bastonetes, uma vez e quando reflete na região tapetal, volta e passa por eles estimulando-os novamente.

Humor

Um brasileiro entra na delegacia em pleno Sul do Brasil e dirige-se ao delegado:
 - Vim me entregar. Cometi um crime e desde então não consigo mais viver em paz.
 - Mas senhor, as leis daqui são muitas severas e são cumpridas e se o senhor é mesmo culpado não haverá apelação, nem dor de consciências que o livre da prisão.
 - Eu atropeli um argentino na estrada ao sul da cidade.
 - Ora meu amigo, como o senhor pode se culpar se esses argentinos atravessam as ruas e as estradas a todo momento!
 - Mas ele estava no acostamento.
 - Se estava no acostamento é porque queria atravessar, se não fosse o senhor seria outro qualquer.
 - Mas não tive a hombridade de avisar a família daquele pobre homem, sou um crápula.
 - Meu amigo, se o senhor tivesse avisado, haveria manifestação, repúdio popular, passeata, repressão, pancadaria e morreria muito mais gente, acho o senhor um pacifista, merece uma estátua.
 - Eu enterrei o pobre homem, ali mesmo, na beira da estrada.
 - O senhor é um grande humanista, enterrar um argentino, és um benfeitor, outro qualquer o abandonaria para ser devorado pelos urubus ou outros animais, provavelmente até hienas.
 - Mas enquanto eu o enterrava ele gritava: Estoy vivo! Estoy vivo! No estoy muerto!
 - Tudo mentira, o senhor sabe que esses argentinos mentem muito! Vá em paz!

Mensagens

Cada um de nós, seja onde for, está sempre construindo a vida que deseja. A existência é a soma de tudo o que fizemos de nós até hoje. Toda idéia que você venha a aceitar influenciará seu espírito, escolha os pensamentos do bem para orientar-lhe o caminho e o bem transformará sua vida numa cachoeira de bênçãos. Se você cometeu algum erro não se detenha para lamentar-se, raciocine sobre o assunto e retifique a falha havida porque somente assim, a existência lhe converterá o erro em lição. É muito difícil viver bem se não aprendemos a conviver. A vida é lei da natureza, mas a vida pessoal é obra de cada um. Toda vez que criticamos a experiência dos outros, estamos apontando em nós mesmos os pontos fracos que precisamos emendar em nossas próprias experiências. Seu ideal é o caminho, tanto quanto seu trabalho de viver.

O importante não é chegar primeiro. Não é chegar antes dos outros. Não é atingir sozinho a meta desejada. Ninguém tem o direito de ser feliz sozinho. A humanidade caminha com vontade de chegar. O importante é os homens caminharem juntos, andarem unidos, confraternizados na busca da paz. Os homens não se entendem por quê? Porque eles não estendem as mãos e não se abrem para a ternura do diálogo. Impõem quando deveriam aceitar. Exigem quando deveriam oferecer. Condenam quando deveriam perdoar. São muitos os anseios. Diferente as capacidades. Nem todos os homens perceberam que a meta é a mesma e uma só é a esperança. A esperança é a luz interior, a iluminar no equilíbrio do silêncio, a caminhada dos homens.

Pensamentos, provérbios e citações

A corda sempre arrebenta do lado mais fraco.

Aquele que sabe comandar sempre encontra que sabe obedecer.

De médico, poeta e louco todo mundo tem um pouco.

O tempo dura bastante para aqueles que sabem aproveitá-lo.

Criatividade é tornar simples o que é complicado.

Vencer é o que importa o resto é consequência.

Sua tarefa é descobrir o seu serviço e com amor dedicar-se a ele.

A felicidade dos outros é o tormento dos invejosos.

O momento é sempre adequado para fazer o certo.

O mais forte é o que sabe dominar-se na hora da cólera.

MUNICÍPIO DE REDENÇÃO DA SERRA DEPARTAMENTO DE FINANÇAS SETOR CONTÁBIL				Usuário: ANA
RREO - ANEXO 12 - DEMONSTRATIVO DAS RECEITAS E DESPESAS COM AÇÕES E SERVIÇOS PÚBLICOS DE SAÚDE				14/07/17 10:31
Período de Ref.: 01/01/2017 a 30/06/2017 - 3º Bimestre (Maio/Junho)				Exercício: 2017
2 - PODER EXECUTIVO				Página: 1 / 3
RREO - ANEXO 12 (LC 141/2012, art. 35)				
RECEITAS PARA APURAÇÃO DA APLICAÇÃO EM AÇÕES E SERVIÇOS PÚBLICOS DE SAÚDE	PREVISÃO INICIAL	PREVISÃO ATUALIZADA (a)	RECEITAS REALIZADAS	
			Até o Bimestre (b)	% (b/a) x 100
RECEITA DE IMPOSTOS LÍQUIDA (I)	736.545,00	736.545,00	367.328,17	49,87
Imposto Predial e Territorial Urbano - IPTU	95.000,00	95.000,00	58.844,42	61,94
Imposto sobre Transmissão de Bens Intervivos - ITBI	35.000,00	35.000,00	21.704,33	62,01
Imposto sobre Serviço de Qualquer Natureza - ISS	400.000,00	400.000,00	195.960,01	48,99
Imposto de Renda Retido na Fonte - IRRF	137.000,00	137.000,00	71.254,87	52,01
Imposto Territorial Rural - ITR	0,00	0,00	0,00	0,00
Multa, Juros de Mora e Outros Encargos dos Impostos	22.545,00	22.545,00	2.414,59	10,71
Dívida Ativa dos Impostos	31.000,00	31.000,00	14.438,74	46,58
Multa, Juros de Mora e Outros Encargos da Dívida Ativa	16.000,00	16.000,00	2.711,21	16,95
RECEITA DE TRANSFERÊNCIAS CONSTITUCIONAIS E LEGAIS (II)	10.852.000,00	10.852.000,00	5.935.241,01	54,69
Cota-Parte FPM	7.200.000,00	7.200.000,00	3.868.088,46	53,72
Cota-Parte ITR	2.400,00	2.400,00	987,46	49,37
Cota-Parte IPVA	310.000,00	310.000,00	177.285,89	57,19
Cota-Parte ICMS	3.300.000,00	3.300.000,00	1.867.631,95	56,59
Cota-Parte IPI-Exportação	25.000,00	25.000,00	12.185,31	48,74
Compensações Financeiras Provenientes de Impostos e Transferências Constitucionais	15.000,00	15.000,00	9.061,98	60,41
Desoneração ICMS (LC 87/96)	15.000,00	15.000,00	9.061,98	60,41
Outras	0,00	0,00	0,00	0,00
TOTAL DAS RECEITAS PARA APURAÇÃO DA APLICAÇÃO EM AÇÕES E SERVIÇOS PÚBLICOS DE SAÚDE (III) = (I+II)	11.588.545,00	11.588.545,00	6.302.569,18	54,39

RECEITAS ADICIONAIS PARA FINANCIAMENTO DA SAÚDE	PREVISÃO INICIAL	PREVISÃO ATUALIZADA (c)	RECEITAS REALIZADAS	
			Até o Bimestre (d)	% (d/c) x 100
TRANSFERÊNCIA DE RECURSOS DO SISTEMA ÚNICO DE SAÚDE-SUS	541.260,00	541.260,00	219.995,05	40,64
Provenientes da União	466.260,00	466.260,00	172.761,05	37,05
Provenientes dos Estados	75.000,00	75.000,00	47.234,00	62,98
Provenientes de Outros Municípios	0,00	0,00	0,00	0,00
Outras Receitas do SUS	0,00	0,00	0,00	0,00
TRANSFERÊNCIAS VOLUNTÁRIAS	0,00	0,00	0,00	0,00
RECEITAS DE OPERAÇÕES DE CRÉDITO VINCULADAS A SAÚDE	0,00	0,00	0,00	0,00
OUTRAS RECEITAS PARA FINANCIAMENTO DA SAÚDE	10.200,00	10.200,00	7.854,56	77,01
TOTAL RECEITAS ADICIONAIS PARA FINANCIAMENTO DA SAÚDE	551.460,00	551.460,00	227.849,61	41,32

DESPA COM SAÚDE (Por Grupo de Natureza da Despesa)	DOTAÇÃO INICIAL	DOTAÇÃO ATUALIZAÇÃO (e)	DESPESAS EMPENHADAS		DESPESAS LIQUIDADAS		Inscritas em Restos a Pagar Não Processados
			Até o Bimestre (f)	% (f/e) x 100	Até o Bimestre (g)	% (g/e) x 100	
DESPESAS CORRENTES	2.891.460,00	3.012.421,10	1.946.296,20	64,61	1.776.936,47	58,99	0,00
Pessoal e Encargos Sociais	2.179.600,00	2.192.100,00	1.370.822,31	62,53	1.370.822,31	62,53	0,00
Juros e Encargos da Dívida	0,00	0,00	0,00	0,00	0,00	0,00	0,00
Outras Despesas Correntes	711.860,00	820.321,10	575.473,89	70,15	406.114,16	49,51	0,00
DESPESAS DE CAPITAL	125.000,00	138.538,90	107.426,90	77,54	57.926,90	41,81	0,00
Investimentos	125.000,00	138.538,90	107.426,90	77,54	57.926,90	41,81	0,00
Inversões Financeiras	0,00	0,00	0,00	0,00	0,00	0,00	0,00
Amortização da Dívida	0,00	0,00	0,00	0,00	0,00	0,00	0,00
TOTAL DAS DESPESAS COM SAÚDE (IV)	3.016.460,00	3.150.960,00	2.053.723,10	65,18	1.834.863,37	58,23	0,00

MUNICÍPIO DE REDENÇÃO DA SERRA DEPARTAMENTO DE FINANÇAS SETOR CONTÁBIL								Usuário: ANA
RREO - ANEXO 12 - DEMONSTRATIVO DAS RECEITAS E DESPESAS COM AÇÕES E SERVIÇOS PÚBLICOS DE SAÚDE								14/07/17 10:31
Período de Ref.: 01/01/2017 a 30/06/2017 - 3º Bimestre (Maio/Junho)								Exercício: 2017
2 - PODER EXECUTIVO								Página: 2 / 3
RREO - ANEXO 12 (LC 141/2012, art. 35)								
DESPESAS COM SAÚDE NÃO COMPUTADAS PARA FINS DE APURAÇÃO DO PERCENTUAL MÍNIMO	DOTAÇÃO INICIAL	DOTAÇÃO ATUALIZAÇÃO	DESPESAS EMPENHADAS		DESPESAS LIQUIDADAS		Inscritas em Restos a Pagar Não Processados	
			Até o Bimestre (h)	% (h/IV) x 100	Até o Bimestre (i)	% (i/IVg) x 100		
DESPESAS COM INATIVOS E PENSIONISTAS	0,00	0,00	0,00	0,00	0,00	0,00	0,00	0,00
DESPESAS COM ASSISTÊNCIA À SAÚDE QUE NÃO ATENDE AO PRINCÍPIO DE ACESSO UNIVERSAL	0,00	0,00	0,00	0,00	0,00	0,00	0,00	0,00
DESPESAS CUSTEADAS COM OUTROS RECURSOS	551.460,00	602.748,00	376.802,37	18,35	322.180,36	17,56	0,00	0,00
Recursos de Transferência do Sistema Único de Saúde - SUS	551.460,00	602.748,00	376.802,37	18,35	322.180,36	17,56	0,00	0,00
Recursos de Operações de Crédito	0,00	0,00	0,00	0,00	0,00	0,00	0,00	0,00
Outros Recursos	0,00	0,00	0,00	0,00	0,00	0,00	0,00	0,00
OUTRAS AÇÕES E SERVIÇOS NÃO COMPUTADOS	0,00	0,00	0,00	0,00	0,00	0,00	0,00	0,00
RESTOS A PAGAR NÃO PROCESSADOS INSCRITOS INDEPENDENTEMENTE NO EXERCÍCIO SEM DISPONIBILIDADE FINANCEIRA ¹	0,00	0,00	0,00	0,00	0,00	0,00	0,00	0,00
DESPESAS CUSTEADAS COM DISPONIBILIDADE DE CAIXA VINCULADA AOS RESTOS A PAGAR CANCELADOS ²	0,00	0,00	0,00	0,00	0,00	0,00	0,00	0,00
DESPESAS CUSTEADAS COM RECURSOS VINCULADOS À PARCELA DO PERCENTUAL MÍNIMO QUE NÃO FOI APLICADA EM AÇÕES E SERVIÇOS DE SAÚDE EM EXERCÍCIOS ANTERIORES ³	0,00	0,00	0,00	0,00	0,00	0,00	0,00	0,00
TOTAL DAS DESPESAS COM SAÚDE NÃO COMPUTADAS (V)	551.460,00	602.748,00	376.802,37	18,35	322.180,36	17,56	0,00	0,00
TOTAL DAS DESPESAS COM AÇÕES E SERVIÇOS PÚBLICOS DE SAÚDE (VI) = (IV - V)	2.465.000,00	2.548.212,00	1.676.920,73	65,18	1.512.683,01	58,24	0,00	0,00

PERCENTUAL DE APLICAÇÃO EM AÇÕES E SERVIÇOS PÚBLICOS DE SAÚDE SOBRE A RECEITA DE IMPOSTOS LÍQUIDA E TRANSFERÊNCIAS CONSTITUCIONAIS E LEGAIS (VII%) = (VI/III) x 100 - LIMITE CONSTITUCIONAL 15%	24,00
---	-------

VALOR REFERENTE À DIFERENÇA ENTRE O VALOR EXECUTADO E O LIMITE MÍNIMO CONSTITUCIONAL [(VII - 15)/100 x III]	567.231,23
---	------------

EXECUÇÃO DE RESTOS A PAGAR NÃO PROCESSADOS INSCRITOS COM DISPONIBILIDADE DE CAIXA	INSCRITOS	CANCELADOS/PRESCRITOS	PAGOS	A PAGAR	PARCELA CONSIDERADA NO LIMITE
Inscritos em 2017	0,00	0,00	0,00	0,00	0,00
TOTAL	0,00	0,00	0,00	0,00	0,00

CONTROLE DOS RESTOS A PAGAR CANCELADOS OU PRESCRITOS PARA FINS DE APLICAÇÃO DA DISPONIBILIDADE DE CAIXA CONFORME ARTIGO 24, § 1º e 2º	RESTOS A PAGAR CANCELADOS OU PRESCRITOS		
	SALDO INICIAL	Despesas custeadas no exercício de referência (j)	SALDO FINAL (Não Aplicado)
Restos a Pagar Cancelados ou Prescritos em 2017 - Processado	0,00	0,00	0,00
Restos a Pagar Cancelados ou Prescritos em 2017 - Não Processado	0,00	0,00	0,00
TOTAL	0,00	0,00	0,00

CONTROLE DO VALOR REFERENTE AO PERCENTUAL MÍNIMO NÃO CUMPRIDO EM EXERCÍCIOS ANTERIORES PARA FINS DE APLICAÇÃO DOS RECURSOS VINCULADOS CONFORME ARTIGOS 25 e 26	LIMITE NÃO CUMPRIDO		
	SALDO INICIAL	Despesas custeadas no exercício de referência (k)	SALDO FINAL (Não Aplicado)
Diferença de Limite não Cumprido em 2016	0,00	0,00	0,00
Diferença de Limite não Cumprido em 2015	0,00	0,00	0,00
TOTAL	0,00	0,00	0,00

MUNICÍPIO DE REDENÇÃO DA SERRA DEPARTAMENTO DE FINANÇAS SETOR CONTÁBIL								Usuário: ANA
RREO - ANEXO 12 - DEMONSTRATIVO DAS RECEITAS E DESPESAS COM AÇÕES E SERVIÇOS PÚBLICOS DE SAÚDE								14/07/17 10:31
Período de Ref.: 01/01/2017 a 30/06/2017 - 3º Bimestre (Maio/Junho)								Exercício: 2017
2 - PODER EXECUTIVO								Página: 3 / 3
RREO - ANEXO 12 (LC 141/2012, art. 35)								
DESPESAS COM SAÚDE (Por Subfunção)	DOTAÇÃO INICIAL	DOTAÇÃO ATUALIZAÇÃO	DESPESAS EMPENHADAS		DESPESAS LIQUIDADAS		Inscritas em Restos a Pagar Não Processados	
			Até o Bimestre (l)	% (l/total l) x 100	Até o Bimestre (m)	% (m/total m) x 100		
Atenção Básica	2.852.460,00	2.974.960,00	1.898.762,30	92,45	1.760.851,68	95,97	0,00	0,00
Assistência Hospitalar e Ambulatorial	90.000,00	90.000,00	87.771,33	4,27	58.514,22	3,19	0,00	0,00
Suporte Profilático e Terapêutico	14.000,00	11.500,00	4.946,42	0,24	4.842,42	0,26	0,00	0,00
Vigilância Sanitária	60.000,00	74.500,00	62.241,05	3,03	10.655,05	0,58	0,00	0,00
Vigilância Epidemiológica	0,00	0,00	0,00	0,00	0,00	0,00	0,00	0,00
Alimentação e Nutrição	0,00	0,00	0,00	0,00	0,00	0,00	0,00	0,00
Outras Subfunções	0,00	0,00	0,00	0,00	0,00	0,00	0,00	0,00
TOTAL	3.016.460,00	3.150.960,00	2.053.723,10	100,00	1.834.863,37	100,00	0,00	0,00

FONTE: Sistema 4R Sistemas, Unidade Responsável DEPARTAMENTO DE FINANÇAS, Data de Emissão 14/07/2017 e Hora de Emissão 10:31:42

- Essa linha apresentará valor somente no Relatório Resumido da Execução Orçamentária do último bimestre do exercício.
- O valor apresentado na interseção com a coluna "l" ou com a coluna "m" deverá ser o mesmo apresentado no "total j".
- O valor apresentado na interseção com a coluna "l" ou com a coluna "m" deverá ser o mesmo apresentado no "total k".
- Limite anual mínimo a ser cumprido no encerramento do exercício. Deverá ser informado o limite estabelecido na Lei Orgânica do Município quando o percentual nela estabelecido for superior ao fixado na LC nº 141/2012.
- Durante o exercício esse valor servirá para o monitoramento previsto no art. 23 da LC 141/2012.
- Nos cinco primeiros bimestres do exercício o acompanhamento será feito com base na despesa liquidada. No último bimestre do exercício, o valor deverá corresponder ao total da despesa empenhada.
- Essa coluna poderá ser apresentada somente no último bimestre.

REDEÇÃO DA SERRA, 14 de Julho de 2017.

Cartório do Registro Civil de Tremembé

Livro D- 24, FLS. nº 168, Termo nº 6605
 Faça saber que pretendem se casar FABRICIO DA SILVA OLIVEIRA e PÂMELA DA SANTÍSSIMA TRINDADE, apresentando os documentos necessários exigidos pelo artigo 1.525, incisos 1, 3 e 4 do Código Civil Brasileiro. Ele é natural de Tremembé - SP, nascido em 20 de novembro de 1993, de profissão vendedor, de estado civil solteiro, residente e domiciliado na Rua Thermas de Ibirá, nº 37, Parque das Fontes, nesta cidade, filho de SANTINO DA SILVA OLIVEIRA, falecido em Taubaté/SP e de MARISA DA SILVA MARIANO, de 42 anos, nascida na data de 18 de julho de 1974, residente e domiciliada em Tremembé/SP, natural de Tremembé/SP. Ela é natural de Pindamonhangaba - SP, nascida em 8 de dezembro de 1993, de profissão estudante, de estado civil solteira, residente e domiciliada no mesmo endereço do contraente, filha de ROBSON DA SANTÍSSIMA TRINDADE, falecido em Taubaté/SP na data de 19 de agosto de 2013 e de MARGARETT PEREIRA DA SANTÍSSIMA TRINDADE, de 47 anos, nascida na data de 2 de junho de 1970, residente e domiciliada em Tremembé/SP, natural de Pindamonhangaba/SP. Se algum souber de algum impedimento, oponha-o na forma da Lei. Lavro o presente para ser afixado em Cartório e cópia para a imprensa local desta cidade.

VAGAS DISPONÍVEIS NO PAT DE TAUBATÉ

Cozinheiro geral
 Tecnólogo em design gráfico
 Vendedor de serviços
 Mecânico de motor a diesel
 Técnico em nutrição
 Motoboy
 Oficial de serviços gerais (

4R
Sistemas
4R Sistemas

MUNICÍPIO DE REDENÇÃO DA SERRA
DEPARTAMENTO DE FINANÇAS
SETOR CONTÁBIL

Usuário: ANA
14/07/17 10:25
Exercício: 2017
Página: 1/4

RREO - ANEXO 8 - DEMONSTRATIVO DAS RECEITAS E DESPESAS COM MANUTENÇÃO E DESENVOLVIMENTO DO ENSINO - MDE
Período de Ref.: 01/01/2017 a 30/06/2017 - 3º Bimestre (Maio/Junho)
2 - PODER EXECUTIVO

RREO - ANEXO 8 (LDB, art. 72)

CAMPO	RECEITA RESULTANTE DE IMPOSTOS (capit. do art. 212 da Constituição)	PREVISÃO INICIAL	PREVISÃO ATUALIZADA (a)	RECEITAS REALIZADAS	
				Até o Bimestre (b)	% (c) = (b/a) x 100
1	RECEITA DE IMPOSTOS	736.545,00	736.545,00	367.328,17	49,87
1.1	Receita Resultante do Imposto sobre a Propriedade Predial e Territorial Urbana - IPTU	140.000,00	140.000,00	71.906,89	51,36
1.1.1	IPTU	95.000,00	95.000,00	58.844,42	61,94
1.1.2	Multas, Juros de Mora, Dívida Ativa e Outros Encargos do IPTU	45.000,00	45.000,00	13.062,47	29,03
1.2	Receita Resultante do Imposto sobre Transmissão Inter Vivos - ITBI	40.000,00	40.000,00	21.704,33	54,26
1.2.1	ITBI	35.000,00	35.000,00	21.704,33	62,01
1.2.2	Multas, Juros de Mora, Dívida Ativa e Outros Encargos do ITBI	5.000,00	5.000,00	0,00	0,00
1.3	Receita Resultante do Imposto sobre Serviços de Qualquer Natureza - ISS	419.545,00	419.545,00	202.462,08	48,26
1.3.1	ISS	400.000,00	400.000,00	195.960,01	48,99
1.3.2	Multas, Juros de Mora, Dívida Ativa e Outros Encargos do ISS	19.545,00	19.545,00	6.502,07	33,27
1.4	Receita Resultante do Imposto de Renda Retido na Fonte - IRRF	137.000,00	137.000,00	71.254,87	52,01
1.5	Receita Resultante do Imposto Territorial Rural - ITR (CF, art. 153, § 4º, inciso III)	0,00	0,00	0,00	0,00
1.5.1	ITR	0,00	0,00	0,00	0,00
1.5.2	Multas, Juros de Mora, Dívida Ativa e Outros Encargos do ITR	0,00	0,00	0,00	0,00
2	RECEITA DE TRANSFERÊNCIA CONSTITUCIONAIS E LEGAIS	11.092.000,00	11.092.000,00	6.030.350,62	54,37
2.1	Cota-Parte FPM	7.440.000,00	7.440.000,00	3.963.198,01	53,27
2.1.1	Parcela referente à CF, art. 159, I, alínea b	7.200.000,00	7.200.000,00	3.868.088,46	53,72
2.1.2	Parcela referente à CF, art. 159, I, alínea d	0,00	0,00	95.109,61	0,00
2.1.3	Parcela referente à CF, art. 159, I, alínea e	240.000,00	240.000,00	0,00	0,00
2.2	Cota-Parte ICMS	3.300.000,00	3.300.000,00	1.867.631,95	56,59
2.3	ICMS-Desoneração - L.C. nº 87/1996	15.000,00	15.000,00	9.061,98	60,41
2.4	Cota-Parte IPI - Exportação	25.000,00	25.000,00	12.185,31	48,74
2.5	Cota-Parte ITR	2.000,00	2.000,00	987,48	49,37
2.6	Cota-Parte IPVA	310.000,00	310.000,00	177.285,89	57,19
2.7	Cota-Parte IOF-Ouro	0,00	0,00	0,00	0,00
3	TOTAL DA RECEITA DE IMPOSTOS (1+2)	11.828.545,00	11.828.545,00	6.397.678,79	54,09

CAMPO	RECEITAS ADICIONAIS PARA FINANCIAMENTO DO ENSINO	PREVISÃO INICIAL	PREVISÃO ATUALIZADA (a)	RECEITAS REALIZADAS	
				Até o Bimestre (b)	% (c) = (b/a) x 100
4	RECEITA DA APLICAÇÃO FINANCEIRA DE OUTROS RECURSOS DE IMPOSTOS VINCULADOS AO ENSINO	7.200,00	7.200,00	3.304,48	45,90
5	RECEITAS DE TRANSFERÊNCIA DO FNDE	340.000,00	340.000,00	194.698,98	57,26
5.1	Transferências do Salário-Educação	240.000,00	240.000,00	139.055,98	57,94
5.2	Transferências Diretas - PODE	0,00	0,00	0,00	0,00
5.3	Transferências Diretas - PNAE	50.000,00	50.000,00	25.988,00	51,98
5.4	Transferências Diretas - PNAE	50.000,00	50.000,00	29.655,00	59,31
5.5	Outras Transferências do FNDE	0,00	0,00	0,00	0,00
5.6	Aplicação Financeira dos Recursos do FNDE	0,00	0,00	0,00	0,00
6	RECEITA DE TRANSFERÊNCIAS DE CONVÊNIO	1.676.000,00	1.676.000,00	926.226,00	55,26
6.1	Transferências de Convênios	1.676.000,00	1.676.000,00	926.226,00	55,26
6.2	Aplicação Financeira de Recursos de Convênios	0,00	0,00	0,00	0,00
7	RECEITA DE OPERAÇÕES DE CRÉDITO	0,00	0,00	0,00	0,00
8	OUTRAS RECEITAS PARA FINANCIAMENTO DO ENSINO	0,00	0,00	0,00	0,00
9	TOTAL DAS RECEITAS ADICIONAIS PARA FINANCIAMENTO DO ENSINO (4+5+6+7+8)	2.023.200,00	2.023.200,00	1.124.229,46	55,57

4R
Sistemas
4R Sistemas

MUNICÍPIO DE REDENÇÃO DA SERRA
DEPARTAMENTO DE FINANÇAS
SETOR CONTÁBIL

Usuário: ANA
14/07/17 10:25
Exercício: 2017
Página: 2/4

RREO - ANEXO 8 - DEMONSTRATIVO DAS RECEITAS E DESPESAS COM MANUTENÇÃO E DESENVOLVIMENTO DO ENSINO - MDE
Período de Ref.: 01/01/2017 a 30/06/2017 - 3º Bimestre (Maio/Junho)
2 - PODER EXECUTIVO

RREO - ANEXO 8 (LDB, art. 72)

CAMPO	RECEITAS DO FUNDEB	PREVISÃO INICIAL	PREVISÃO ATUALIZADA (a)	RECEITAS REALIZADAS	
				Até o Bimestre (b)	% (c) = (b/a) x 100
10	RECEITAS DESTINADAS AO FUNDEB	2.170.400,00	2.170.400,00	1.180.732,17	54,46
10.1	Cota-Parte FPM Destinada ao FUNDEB - (20% de 2.1.1)	1.440.000,00	1.440.000,00	773.617,51	53,72
10.2	Cota-Parte ICMS Destinada ao FUNDEB - (20% de 2.2)	660.000,00	660.000,00	373.526,26	56,59
10.3	ICMS-Desoneração Destinada ao FUNDEB - (20% de 2.3)	3.000,00	3.000,00	1.812,40	60,41
10.4	Cota-Parte IPI-Exportação Destinada ao FUNDEB - (20% de 2.4)	5.000,00	5.000,00	2.030,88	40,62
10.5	Cota-Parte ITR ou ITR Arrecadados Destinada ao FUNDEB - (20% de (1.5 + 2.5))	400,00	400,00	197,46	49,37
10.6	Cota-Parte IPVA Destinada ao FUNDEB - (20% de 2.6)	62.000,00	62.000,00	29.547,66	47,66
11	RECEITAS RECEBIDAS DO FUNDEB	1.517.000,00	1.517.000,00	823.646,78	54,29
11.1	Transferências de Recursos do FUNDEB	1.505.000,00	1.505.000,00	817.653,06	54,33
11.2	Complementação da União ao FUNDEB	0,00	0,00	0,00	0,00
11.3	Receita de Aplicação Financeira dos Recursos do FUNDEB	12.000,00	12.000,00	5.993,72	49,95
12	RESULTADO LÍQUIDO DAS TRANSFERÊNCIAS DO FUNDEB (11.1 - 10)	-665.400,00	-665.400,00	-363.079,11	54,57

(SE RESULTADO LÍQUIDO DA TRANSFERÊNCIA (12) > 0 = ACRÉSCIMO RESULTANTE DAS TRANSFERÊNCIAS DO FUNDEB
(SE RESULTADO LÍQUIDO DA TRANSFERÊNCIA (12) < 0 = DECÉSCIMO RESULTANTE DAS TRANSFERÊNCIAS DO FUNDEB)

CAMPO	DESPESAS DO FUNDEB	DOTAÇÃO INICIAL	DOTAÇÃO ATUALIZADA (d)	DESPESAS EMPENHADAS		DESPESAS LIQUIDADAS		INSCRITOS EM RP NÃO PROCESSADOS (j)
				Até o Bimestre (e)	% (f) = (e/d) x 100	Até o Bimestre (g)	% (h) = (g/d) x 100	
13	PAGAMENTO DOS PROFISSIONAIS DO MAGISTÉRIO	919.000,00	919.000,00	517.966,05	56,36	517.966,05	56,36	0,00
13.1	Com Educação Infantil	145.000,00	145.000,00	97.992,49	67,58	97.992,49	67,58	0,00
13.2	Com Ensino Fundamental	774.000,00	774.000,00	419.973,56	54,26	419.973,56	54,26	0,00
14	OUTRAS DESPESAS	598.000,00	617.169,04	255.901,50	41,46	171.842,54	27,84	0,00
14.1	Com Educação Infantil	0,00	0,00	0,00	0,00	0,00	0,00	0,00
14.2	Com Educação Fundamental	598.000,00	617.169,04	255.901,50	41,46	171.842,54	27,84	0,00
15	TOTAL DAS DESPESAS DO FUNDEB (13 + 14)	1.517.000,00	1.536.169,04	773.867,55	50,38	689.808,59	44,90	0,00

CAMPO	DEDUÇÕES PARA FINS DE LIMITE DO FUNDEB	VALOR
16.1	FUNDEB 60%	0,00
16.2	FUNDEB 40%	0,00
17	DESPESAS CUSTEADAS COM O SUPERÁVIT FINANCEIRO, DO EXERCÍCIO ANTERIOR, DO FUNDEB	0,00
17.1	FUNDEB 60%	0,00
17.2	FUNDEB 40%	0,00
18	TOTAL DAS DEDUÇÕES CONSIDERADAS PARA FINS DE LIMITE DO FUNDEB (16 + 17)	0,00

CAMPO	INDICADORES DO FUNDEB	VALOR
19.1	Mínimo de 50% do FUNDEB na Remuneração do Magistério1 (13 - (16.1 + 17.1)) / ((11) x 100) %	62,89
19.2	Máximo de 40% em Despesa com MDE, que não Remuneração do Magistério (14 - (16.2 + 17.2)) / ((11) x 100) %	20,86
19.3	Máximo de 5% não Aplicado no Exercício (100 - (19.1 + 19.2)) %	16,25

CAMPO	CONTROLE DA UTILIZAÇÃO DE RECURSOS NO EXERCÍCIO SUBSEQUENTE	VALOR
21	DESPESAS CUSTEADAS COM O SALDO DO ITEM 20 ATÉ O 1º TRIMESTRE DE 2017	0,00

EXPEDIENTE

JORNAL DIÁRIO E REGIONAL A GAZETA DOS MUNICÍPIOS

Editada por Editora Flor do Vale Jornalismo Comunicação e Promoção Ltda.
CNPJ: 61.661.328/0001-43
Rua dos Lírios, 171- Flor do Vale - Tremembé - SP
Tel. (0xx12) 3672-2257
Fax (0xx12) 3672-4831
CEP 12120-000
E-mail: publicacoesgazeta@hotmail.com
Registro no INPI 81717790
Impresso em 15/07/2017
Diretor responsável pela publicação:
Daniel Domingues Ribeiro PRT 004860
Diretora Comercial: Dolores Russo
Editoração Eletrônica e Impressão: Pré Impressão Gráfica - SP - Capital.
Representante em São Paulo.
REVESP Representações Ltda.
Alameda dos Jurupes, 455
Conj. 46 - São Paulo - CEP 04088-001
Filiado a ADJORB Associação dos Jornais do Interior.
Sistema de distribuição dirigida.
Matérias pagas ou autografadas, não representam necessariamente a opinião deste jornal.

Atenção: Este jornal é distribuído à todas as Prefeituras e Câmaras Municipais do Vale do Paraíba, Litoral Norte e Região Serrana, além de vários órgãos Federais, Estaduais e Municipais.

Aviso: Não existe falta de jornais para demanda diariamente. Edições atuais e de arquivos estão sempre a disposição no endereço: Rua dos Lírios nº 171, Bairro: Flor do Vale, Tremembé-SP, onde poderão ser retiradas.

DISTRIBUIDORES E REPRESENTANTES:

CAÇAPAVA: Na banca da Praça das Bandeiras e outras da cidade.
CAMPOS DO JORDÃO: Bancas de Jornais da Avenida Abernassia.
CARAGUATATUBA: Salles Jornais e Revistas - Rua Aluno Arantes.
CUNHA: Banca da Várzea - Rua Augusta Galvão de França (Ao lado do campo de futebol).
JAMBEIRO: Papelaria Bangalo - Praça Almeida Gil, 19 - Centro.
LAGOINHA: Parada Obrigatória - Praça Pedro Alves Ferreira, 65.
MONTEIRO LOBATO: Banca do Lu - Praça Com. Freire.
NATIVIDADE DA SERRA: Banca Nossa Senhora de Natividade e Palficador Pão Zico - Rua Lírio da Serra.
PARAIBUNA: Praça Antonio Carvalho, 100 - Banca canto das Letras.
PINDAMONHANGABA: Distribuidora de Jornais e Rev. Rua Dep. César Claro 218.
REDENÇÃO DA SERRA: Banca de Redenção Av. 7 de Setembro, 258 e Supermercado Resende
SANTA BRANCA: Banca da Roberta - Rua José Joaquim Nogueira. Tel.: (12) 3972-0622
SANTO ANTÔNIO DO PINHAL: Na banca de jornal da cidade (Estação rodoviária).
SÃO BENTO DO SAPUCAÍ: Padaria Santo Pão Av. Dr. Rubião Júnior, 330, São Bento do Sapucaí - SP, 12490-000
SÃO LUIS DO PARAITINGA: Banca da Cidade e comércio local.
TAUBATÉ: Banca da Praça. Praça Dom Epaminondas - Tel.: (12)3632-1808
TREMEMBÉ: Nas bancas de jornais da cidade e repartições públicas
UBATUBA: Nas bancas de jornais: Av Iperoique e no Itaguaú.

4R
Sistemas
4R Sistemas

MUNICÍPIO DE REDENÇÃO DA SERRA
DEPARTAMENTO DE FINANÇAS
SETOR CONTÁBIL

Usuário: ANA
14/07/17 10:25
Exercício: 2017
Página: 3/4

RREO - ANEXO 8 - DEMONSTRATIVO DAS RECEITAS E DESPESAS COM MANUTENÇÃO E DESENVOLVIMENTO DO ENSINO - MDE
Período de Ref.: 01/01/2017 a 30/06/2017 - 3º Bimestre (Maio/Junho)
2 - PODER EXECUTIVO

RREO - ANEXO 8 (LDB, art. 72)

CAMPO	DESPESAS COM AÇÕES TÍPICAS DE MDE	DOTAÇÃO INICIAL	DOTAÇÃO ATUALIZADA (d)	DESPESAS EMPENHADAS		DESPESAS LIQUIDADAS		INSCRITOS EM RP NÃO PROCESSADOS (j)
				Até o Bimestre (e)	% (f) = (e/d) x 100	Até o Bimestre (g)	% (h) = (g/d) x 100	
22	EDUCAÇÃO INFANTIL	192.000,00	189.000,00	118.575,18	62,74	116.082,08	61,42	0,00
22.1	Creche	192.000,00	189.000,00	118.575,18	62,74	116.082,08	61,42	0,00
22.1.1	Despesas Custeadas com Recursos do FUNDEB	145.000,00	145.000,00	97.992,49	67,58	97.992,49	67,58	0,00
22.1.2	Despesas Custeadas com Outros Recursos de Impostos	47.000,00	44.000,00	20.582,69	46,78	18.089,59	41,11	0,00
22.2	Pré-Escola	0,00	0,00	0,00	0,00	0,00	0,00	0,00
22.2.1	Despesas Custeadas com Recursos do FUNDEB	0,00	0,00	0,00	0,00	0,00	0,00	0,00
22.2.2	Despesas Custeadas com Outros Recursos de Impostos	0,00	0,00	0,00	0,00	0,00	0,00	0,00
23	ENSINO FUNDAMENTAL	2.269.840,00	2.297.009,06	1.347.759,54	58,67	1.207.350,18	52,56	0,00
23.1	Despesas Custeadas com Recursos do FUNDEB	1.372.000,00	1.391.169,06	675.875,06	48,58	591.816,10	42,54	0,00
23.2	Despesas Custeadas com Outros Recursos de Impostos	897.840,00	905.840,00	671.884,48	74,17	615.534,08	67,95	0,00
24	ENSINO MÉDIO	0,00	0,00	0,00	0,00	0,00	0,00	0,00
25	ENSINO SUPERIOR	0,00	0,00	0,00	0,00	0,00	0,00	0,00
26	ENSINO PROFISSIONAL NÃO INTEGRADO AO ENSINO REGULAR	0,00	0,00	0,00	0,00	0,00	0,00	0,00
27	OUTRAS	2.053.600,00	2.056.600,00	1.045.384,55	50,83	1.013.636,00	49,29	0,00
28	TOTAL DAS DESPESAS COM AÇÕES TÍPICAS DE MDE (22 + 23 + 24 + 25 + 26 + 27)	4.515.440,00	4.542.609,06	2.511.719,27	55,29	2.337.068,26	51,45	0,00

||
||
||

Prefeitura entrega nova base do Samu no aniversário de Pindamonhangaba



No dia 10 de Julho, data em que se comemorou o aniversário de 312 anos de emancipação político-administrativa de Pindamonhangaba, a Prefeitura realizou a entrega oficial da nova base do SAMU (Serviço de Atendimento Móvel de Urgência), chamado de SAMUP, pois atenderá exclusivamente pacientes de Pindamonhangaba. O novo modelo de SAMU será de forma mista com operações realizadas em conjunto pela prefeitura e uma empresa contratada, e com a regulação em parce-

ria com a cidade de Guaratinguetá. O serviço irá se chamar SAMUP (Serviço de Atendimento Móvel de Urgência de Pindamonhangaba), pois atenderá exclusivamente pacientes da cidade. Conta com três ambulâncias já credenciadas com o Ministério da Saúde, duas básicas e uma avançada. Além destas ambulâncias e toda a equipe de atendimento que servirá apenas a cidade de Pindamonhangaba, as operações serão integradas com o serviço de resgate do Corpo de

Bombeiros. Todo o serviço do SAMUP seguirá as exigências do Ministério da Saúde. A central de regulação feita em parceria com a Prefeitura de Guaratinguetá já faz parte do sistema do ministério. Isto possibilitará ao serviço de Pinda receber todos os benefícios de pertencer à rede. A nova base do SAMU (Serviço de Atendimento Móvel de Urgência), fica na sede do Corpo de Bombeiros, Avenida São João Bosco, 965, Santana.

Governo inaugura nova sede do 2º DP de Pindamonhangaba



O Governo do Estado de São Paulo entregou, na segunda-feira (10), a nova sede do 2º Distrito Policial de Pindamonhangaba, com a presença do governador do Estado, o secretário de Segurança Pública e o prefeito de Pindamonhangaba participaram do evento, além de autoridades federais, estaduais, regionais e municipais. O investimento do Governo do Estado foi de R\$

6.113.975 na construção da nova sede, que passa a funcionar na Avenida Manuel Teixeira de Souza, 701. A área havia sido doada pela Prefeitura de Pinda. Antes, a unidade funcionava na mesma avenida, em outro número, em prédio alugado. O 2º DP conta com uma área de 2.244m², com 63 ambientes, salas amplas, banheiros, celas, em três pavimentos.

De acordo com informações do Governo do Estado, a arquitetura e o aproveitamento da água da chuva para reuso na unidade são diferenciais do prédio. A obra teve início em junho de 2015 e foi concluída em junho deste ano. A população beneficiada estimada é de 162.327 habitantes. O titular da unidade é o delegado Miguel Jacob Felipe Neto.

Escolha CERTA

Revisão Preço Fixo Ford

A garantia de quem entende do seu Ford

COMERCIAL DE VEÍCULOS LTDA.

AGENDA FORD

Go Further

Novo KA e Novo KA+					New Fiesta e New Fiesta Sedan						
	MODELOS 2015	6 MESES OU 5.000 KM 4X R\$ 71	12 MESES OU 10.000 KM 4X R\$ 71	24 MESES OU 20.000 KM 4X R\$ 159	36 MESES OU 30.000 KM 4X R\$ 114		MODELOS 2015	6 MESES OU 5.000 KM 4X R\$ 71	12 MESES OU 10.000 KM 4X R\$ 71	24 MESES OU 20.000 KM 4X R\$ 197	36 MESES OU 30.000 KM 4X R\$ 138
	2016	À VISTA R\$ 284	À VISTA R\$ 284	À VISTA R\$ 636	À VISTA R\$ 456		2016	À VISTA R\$ 284	À VISTA R\$ 284	À VISTA R\$ 788	À VISTA R\$ 552
	MODELOS 2017	12 MESES OU 10.000 KM 4X R\$ 82	24 MESES OU 20.000 KM 4X R\$ 126	36 MESES OU 30.000 KM 4X R\$ 114			MODELOS 2017	12 MESES OU 10.000 KM 4X R\$ 98	24 MESES OU 20.000 KM 4X R\$ 156	36 MESES OU 30.000 KM 4X R\$ 138	
	2018	À VISTA R\$ 328	À VISTA R\$ 504	À VISTA R\$ 456			2018	À VISTA R\$ 392	À VISTA R\$ 624	À VISTA R\$ 552	
	MODELOS 2015	6 MESES OU 5.000 KM 4X R\$ 72	12 MESES OU 10.000 KM 4X R\$ 72	24 MESES OU 20.000 KM 4X R\$ 197	36 MESES OU 30.000 KM 4X R\$ 149		MODELOS 2015	6 MESES OU 5.000 KM 4X R\$ 74	12 MESES OU 10.000 KM 4X R\$ 74	24 MESES OU 20.000 KM 4X R\$ 205	36 MESES OU 30.000 KM 4X R\$ 156
	2016	À VISTA R\$ 288	À VISTA R\$ 288	À VISTA R\$ 788	À VISTA R\$ 596		2016	À VISTA R\$ 296	À VISTA R\$ 296	À VISTA R\$ 820	À VISTA R\$ 624
	MODELOS 2017	12 MESES OU 10.000 KM 4X R\$ 92	24 MESES OU 20.000 KM 4X R\$ 141	36 MESES OU 30.000 KM 4X R\$ 149			MODELOS 2017	12 MESES OU 10.000 KM 4X R\$ 100	24 MESES OU 20.000 KM 4X R\$ 148	36 MESES OU 30.000 KM 4X R\$ 156	
	2018	À VISTA R\$ 368	À VISTA R\$ 564	À VISTA R\$ 596			2018	À VISTA R\$ 400	À VISTA R\$ 592	À VISTA R\$ 624	
	MODELOS 2014	6 MESES OU 5.000 KM 4X R\$ 70	12 MESES OU 10.000 KM 4X R\$ 70	24 MESES OU 20.000 KM 4X R\$ 239	36 MESES OU 30.000 KM 4X R\$ 121		MODELOS 2015	6 MESES OU 5.000 KM 4X R\$ 149	12 MESES OU 10.000 KM 4X R\$ 149	24 MESES OU 20.000 KM 4X R\$ 305	36 MESES OU 30.000 KM 4X R\$ 299
	2015	À VISTA R\$ 280	À VISTA R\$ 280	À VISTA R\$ 956	À VISTA R\$ 484		2015	À VISTA R\$ 596	À VISTA R\$ 596	À VISTA R\$ 1.220	À VISTA R\$ 1.196
	MODELOS 2017	12 MESES OU 10.000 KM 4X R\$ 75	24 MESES OU 20.000 KM 4X R\$ 150	36 MESES OU 30.000 KM 4X R\$ 127			MODELOS 2017	12 MESES OU 10.000 KM 4X R\$ 111	24 MESES OU 20.000 KM 4X R\$ 152	36 MESES OU 30.000 KM 4X R\$ 285	
	2018	À VISTA R\$ 300	À VISTA R\$ 600	À VISTA R\$ 508			2018	À VISTA R\$ 444	À VISTA R\$ 608	À VISTA R\$ 1.140	
	MODELOS 2015	6 MESES OU 5.000 KM 4X R\$ 173	12 MESES OU 10.000 KM 4X R\$ 173	24 MESES OU 20.000 KM 4X R\$ 292	36 MESES OU 30.000 KM 4X R\$ 338		MODELOS 2015	6 MESES OU 5.000 KM 4X R\$ 187	12 MESES OU 10.000 KM 4X R\$ 187	24 MESES OU 20.000 KM 4X R\$ 310	36 MESES OU 30.000 KM 4X R\$ 352
	2016	À VISTA R\$ 692	À VISTA R\$ 692	À VISTA R\$ 1.168	À VISTA R\$ 1.352		2016	À VISTA R\$ 748	À VISTA R\$ 748	À VISTA R\$ 1.240	À VISTA R\$ 1.408
	MODELOS 2017	12 MESES OU 10.000 KM 4X R\$ 112	24 MESES OU 20.000 KM 4X R\$ 190	36 MESES OU 30.000 KM 4X R\$ 246			MODELOS 2017	12 MESES OU 10.000 KM 4X R\$ 125	24 MESES OU 20.000 KM 4X R\$ 207	36 MESES OU 30.000 KM 4X R\$ 270	
	2018	À VISTA R\$ 448	À VISTA R\$ 760	À VISTA R\$ 984			2018	À VISTA R\$ 500	À VISTA R\$ 828	À VISTA R\$ 1.080	
	MODELOS 2015	6 MESES OU 5.000 KM 4X R\$ 72	12 MESES OU 10.000 KM 4X R\$ 72	24 MESES OU 20.000 KM 4X R\$ 226	36 MESES OU 30.000 KM 4X R\$ 159		MODELOS 2015	6 MESES OU 5.000 KM 4X R\$ 74	12 MESES OU 10.000 KM 4X R\$ 74	24 MESES OU 20.000 KM 4X R\$ 223	36 MESES OU 30.000 KM 4X R\$ 161
	2016	À VISTA R\$ 288	À VISTA R\$ 288	À VISTA R\$ 904	À VISTA R\$ 636		2016	À VISTA R\$ 296	À VISTA R\$ 296	À VISTA R\$ 892	À VISTA R\$ 644
	MODELOS 2017	12 MESES OU 10.000 KM 4X R\$ 95	24 MESES OU 20.000 KM 4X R\$ 162	36 MESES OU 30.000 KM 4X R\$ 159			MODELOS 2017	12 MESES OU 10.000 KM 4X R\$ 98	24 MESES OU 20.000 KM 4X R\$ 145	36 MESES OU 30.000 KM 4X R\$ 161	
	2018	À VISTA R\$ 380	À VISTA R\$ 648	À VISTA R\$ 636			2018	À VISTA R\$ 392	À VISTA R\$ 580	À VISTA R\$ 644	
	MODELOS 2015	6 MESES OU 5.000 KM 4X R\$ 96	12 MESES OU 10.000 KM 4X R\$ 96	24 MESES OU 20.000 KM 4X R\$ 254	36 MESES OU 30.000 KM 4X R\$ 165		MODELOS 2015	6 MESES OU 5.000 KM 4X R\$ 61	12 MESES OU 10.000 KM 4X R\$ 61	24 MESES OU 20.000 KM 4X R\$ 196	36 MESES OU 30.000 KM 4X R\$ 113
	2016	À VISTA R\$ 384	À VISTA R\$ 384	À VISTA R\$ 1.016	À VISTA R\$ 660		2016	À VISTA R\$ 244	À VISTA R\$ 244	À VISTA R\$ 784	À VISTA R\$ 452
	MODELOS 2017	12 MESES OU 10.000 KM 4X R\$ 96	24 MESES OU 20.000 KM 4X R\$ 159	36 MESES OU 30.000 KM 4X R\$ 165			MODELOS 2017	12 MESES OU 10.000 KM 4X R\$ 61	24 MESES OU 20.000 KM 4X R\$ 115	36 MESES OU 30.000 KM 4X R\$ 113	
	2018	À VISTA R\$ 384	À VISTA R\$ 636	À VISTA R\$ 660			2018	À VISTA R\$ 244	À VISTA R\$ 460	À VISTA R\$ 452	

Telefone: (12)3644-4000 Av. Nossa Senhora do Bom Sucesso Nº 3119 Pindamonhangaba - SP