

Anhanguera recebe psicóloga do CAPS AD em Taubaté



A psicóloga do CAPS AD (Centro de Atenção Psicossocial – Álcool e outras Drogas) de Taubaté, Claudia Fabiana de Jesus, participa na próxima sexta-feira, dia 19 de maio, do evento “Os desafios da mulher contemporânea”, promovido pela Faculdade Anhanguera. Durante o evento, voltado aos uni-

versitários e que acontece entre 9h e 11h, Claudia irá abordar o tema “mulheres e os calmantes” em uma mesa redonda. O objetivo é promover uma reflexão sobre esta temática, a crítica da patologização e da medicalização, bem como sobre as questões que fazem parte do sofrimento humano. Além disso, serão

realizadas orientações sobre o tratamento de dependência de benzodiazepínicos (calmantes) realizado na unidade do CAPS AD e a importância da escolha do sujeito em fazer o processo de tratamento. Este evento faz parte das ações de prevenção realizadas pelo CAPS AD de Taubaté.

Comtur de Pinda faz visita guiada na Estrada de Ferro



Conhecer mais de sua história, dos maquinários antigos, como era o dia a dia dos funcionários de antigamente, além de uma caminhada sobre os trilhos até o cruzamento do Mombaça. Assim foi a visita guiada na Estrada de Ferro Campos do Jordão, realizada pelo Comtur – Conselho Municipal de Turismo de Pindamonhangaba, nesta quarta-feira (17). Durante toda a manhã, membros do conselho foram guiados pelo Diretor Ferroviário, Ayrton Camargo e Silva, que explicou um pouco mais sobre a Estação localizada em Pindamonhangaba. No

Centro de Memória, o diretor explicou que “o local tem muita história, que merece ser divulgada para população e para os turistas que visitam a cidade”. Na caminhada pelos trilhos, os conselheiros tiveram uma breve explicação sobre o funcionamento dos trens e conheceram a área dos primeiros quilômetros da estrada que foi revitalizada. A Estrada de Ferro Campos do Jordão (EFCJ), ligada à Secretaria de Transportes Metropolitanos de São Paulo, tem mais de 100 anos e é um dos principais atrativos do chamado Circuito Mantiqueira.

“O objetivo do convite foi fornecer mais informações e apresentar as melhorias da estação de Pinda para os membros do conselho do turismo, que é formado por pessoas que trabalham diretamente com turismo na cidade”, explica o diretor Ayrton Camargo. O Centro de Memória Ferroviária da EFCJ está localizado na sede da ferrovia, em Pindamonhangaba (Rua Martim Cabral, 87 – Centro / Tel. 3644-7456), e funciona de segunda à sexta-feira, das 8h30 às 16h30, com entrada gratuita.

Taubaté melhora indicadores de cobertura vacinal contra influenza

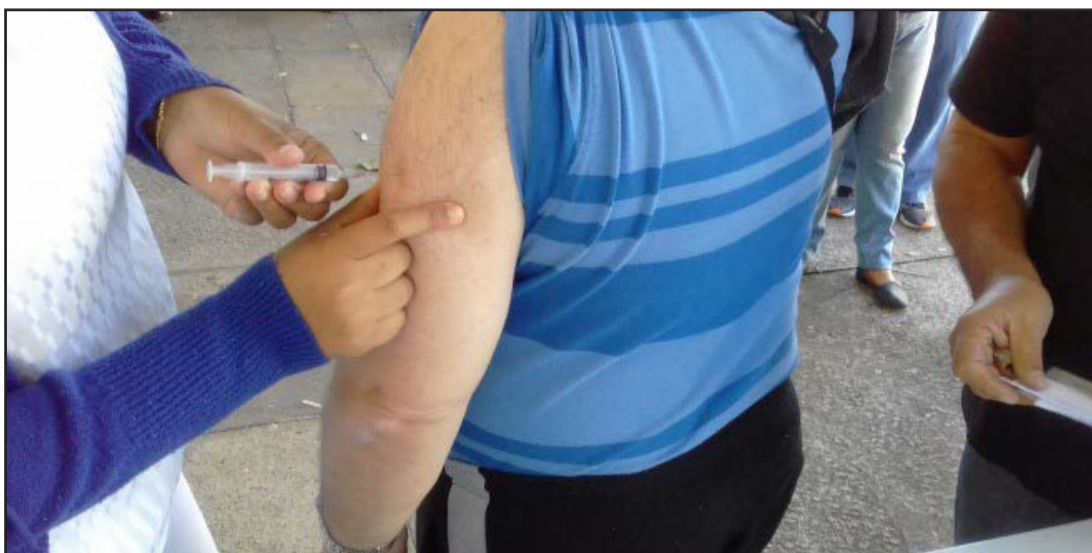

Balanco da Vigilância Epidemiológica de Taubaté indica que o município já atingiu 86,16% de cobertura vacinal na 19ª Campanha Nacional de Vacinação contra a Influenza. O Ministério da Saúde estabelece meta de 90% de cobertura para o público alvo. A campanha está prevista para terminar em 26 de maio. Em números absolutos, foram aplicadas 52.755 doses da vacina até o momento.

A vacina contra a gripe não é capaz de eliminar a doença ou impedir a circulação do vírus. Por isso, as medidas de prevenção são tão importantes, particularmente durante o período de maior circulação viral. Mais informações podem ser obtidas junto à Vigilância Epidemiológica de Taubaté pelo telefone 3629-6232. Grupos prioritários e cobertura

Crianças – 16.993
Doses aplicadas – 11.040
Cobertura – 64,97%
Trabalhadores da Saúde – 7.982
Doses aplicadas – 7.644
Cobertura – 92,59%
Gestantes – 3.143
Doses aplicadas – 1.921
Cobertura – 61,12%
Puérperas – 517
Doses aplicadas – 529
Cobertura – 102,32%
Idosos com mais de 60 anos – 32.323
Doses aplicadas – 30.037
Cobertura – 92,93%

Guarda Municipal de Pindamonhangaba realiza treinamento em parceria com a Polícia Militar



Na última semana, 38 integrantes da Guarda Municipal de Pindamonhangaba frequentaram o treinamento “Estágio de Aperfeiçoamento Profissional”, realizado pela Polícia Militar. Com mais essa iniciativa, a Prefeitura continua investindo na capacitação dos guardas municipais e agentes de segurança. Entre os temas abordados no curso, estão inclusos: Policiamento Comunitário, Legislação Criminal, Direção Defensiva, Defesa Pessoal e Procedi-

mentos Operacionais. No primeiro dia da formação, os guardas municipais e os agentes de segurança foram recebidos pelo comando da Polícia Militar em Pindamonhangaba, na sede da 2ª Companhia de Polícia Militar, onde foram ministradas matérias em sala. As aulas práticas foram realizadas no pátio daquela Unidade. No segundo dia, os servidores da Guarda Municipal compareceram no auditório da sede da Prefeitura, onde completaram o curso.

No encerramento da formação, foi feita a entrega do certificado de qualificação, com a presença do prefeito Isael Domingues. Em suas palavras, ele enalteceu a importância do curso para a ampliação dos conhecimentos técnico-profissionais e para propiciar maior capacitação e atualização dos conhecimentos específicos para o desempenho das funções da Guarda. Ele agradeceu, também, a grande parceria da Polícia Militar por ter desenvolvido esse importante treinamento.

A Gazeta dos Municípios
Tudo o que você lê aqui!
Você encontra em:
www.agazetadosmunicipios.com
Contato: (12) 3672-2257

Tremembé mora no meu
TREMEMBÉ
www.tremembeonline.com.br

Miscelânea

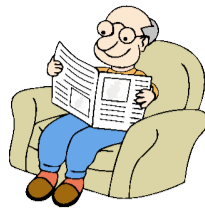

Curiosidades

Porque se atira arroz aos noivos?

O habitual lançar arroz aos noivos é uma dessas práticas que por mais anos que passem não deixa de fazer parte dessa tradição cerimonial. Este ritual contém uma série de simbologia, significados e tradições. Essa tradição tem mais de quatro mil anos e provém da China Antiga, onde o arroz é símbolo de prosperidade, felicidade e abundância. Nessa altura acredita-se que o arroz atrai a felicidade, a sorte, a longevidade e a fertilidade, prometendo assim a reprodução de gerações vindouras. Foi então, com base nessa crença que a prática começou a ganhar cada vez mais expressão, percorreu várias gerações até chegar aos dias de hoje. Atualmente, depois dos noivos darem provas de amor eterno, no tão sonhado “sim”, os convidados juntam-se à entrada da Igreja para desejarem votos de felicidade e prosperidade. Apesar de este ritual ser uma prática comum em alguns locais é necessário ter uma autorização da Igreja para que tal acontecimento, já que o arroz é extremamente escorregadio e pode dar caso de acidentes entre os convidados.

Para que se mantenham mais frescos, os ovos devem ser acomodados com a extremidade mais fina para baixo. A clara envolve a gema mantendo-a centralizada no interior do ovo. Com o passar do tempo, a densidade da clara diminui porque a albumina, uma proteína presente em sua composição, reage com o ar externo que passa pelos poros existentes na casca e isso faz com que a gema flutue e comece a se deteriorar caso entre em contato com a casca do ovo. Se a parte mais estreita estiver voltada para baixo a gema flutua e antes de chegar na casca baterá numa câmara de ar localizada na mais larga. O ar entra pelos poros com bactérias, levedura e fungos, que fazem com que essa câmara se degenera rapidamente, se a clara e a gema repousarem nela.

Humor

Classificados

Dinheiro na hora, até dez mil, sem fiador, nem burocracia, sem garantias. Favor colocar num envelope e deixar na portaria do meu prédio. Aos cuidados de Tião K. Loteiro. Obrigado.

Vendo um piano em ótimo estado de conservação, todas as peças originais. Valor sentimental muito grande, pois foi da minha adorada vovó, que o conservou por mais de setenta anos, praticando todos os dias, sempre as mesmas notas. Nunca tocou bem, mas aquilo era uma alegria para ela. Tratar aqui em casa mesmo, quando a velha não estiver.

Jóia rara, Variante, ano 70, cor verde meio metálico, calotas originais, com brilho intenso (eu só uso Bombril), sexto proprietário, nenhuma multa (porque eu queimo todas elas), vidros verdes (engordurados, porque eu nunca lavei), rebaxada (eu tirei os amortecedores), motor envenenado (eu só uso gasolina batizada). Não vendo, não troco e não empresto, eu só botei este anúncio pra vocês morrê dinveja... uai!

Vende-se uma mulher extremamente chata, ano 60, em bom estado de conservação, ela reclama de manhã até a noite, todos os dias da semana, inclusive aos sábados, domingos e feriados. Não é necessário dar corda porque a pilha dela parece não acabar nunca. Aceito cheque pré-datado, vale transporte, vale refeições e outros vales quaisquer que exista por aí...

Mensagens

A idade de ser feliz

Existe somente uma idade pra gente ser feliz. Somente uma época da vida de cada pessoa em que é possível sonhar, fazer planos e ter energia bastante para realizá-la, a despeito de todas as dificuldades e obstáculos. Uma só idade pra gente se encontrar com a vida e viver, apaixonadamente e desfrutar tudo com toda intensidade sem medo nem culpa de sentir prazer. Faze dourada em que a gente pode criar e recriar a vida à nossa própria imagem e semelhança e vestir-se com todas as cores e experimentar todos os sabores. Tempo de entusiasmo e coragem em que todos desafio é mais um convite à luta que a gente enfrenta com toda disposição de tentar algo novo, de novo e de novo e quantas vezes for preciso. Essa idade tão fugaz na vida da gente chama-se “presente”, também conhecido como “agora” ou “já” e tem a duração do instante que passa.

Não espere...

... amar para ser amado...
 ... um sorriso para ser gentil...
 ... a mágoa para pedir perdão...
 ... a dor para acreditar nas orações...
 ... os elogios para acreditar em si mesmo...
 ... a queda para lembrar-se dos conselhos...
 ... a separação para buscar a reconciliação...
 ... por pessoas perfeitas para então se apaixonar...
 ... ficar sozinho para reconhecer o valor das pessoas...
 ... a enfermidade para reconhecer quão frágil é a vida...
 ... o dia da sua morte sem antes amar a vida...

Pensamentos, provérbio e citações

A dor é inevitável, mas sofrer é uma opção.
 Ser grande é abraçar uma grande causa.
 A rudeza é o limite da força de uma pessoa.
 Quem ama a vida é amado pela vida.
 A paciência torna mais leve o que a tristeza não cura.
 Enfrentamos a força física com a nossa força moral.
 Só refletimos quando somos confrontados com um problema.
 É mais fácil desintegrar um átomo do que um preconceito.
 Nem só de pão vive o homem, ele também vive de créditos.
 Quem já esteve na Lua não tem mais metas na Terra.

Escola municipal realizou projeto de Astronomia em Pindamonhangaba



Nesta sexta-feira (19), a Escola Municipal “Professor Augusto César Ribeiro” realizou a 11ª Mostra de Foguetes, evento em que os alunos fizeram o lançamento dos foguetes confeccionados por eles. O Projeto “OBA” (Olimpiada Brasileira de Astronomia), já é uma prática da escola desde o ano de 2012. Na ocasião, o projeto foi implantado na escola com o apoio e parceria do

professor Eduardo Galvão Ribeiro Cesar, professor Coordenador do Núcleo Pedagógico da Diretoria de Ensino da Região de Pindamonhangaba. A partir daí, o professor Galvão vem contribuindo com a escola no desenvolvimento do projeto, em que os alunos participam de atividades práticas de astronomia, do lançamento do foguete e da prova oficial da olimpíada, além do evento

da entrega dos certificados e das medalhas.

“Nosso objetivo é falar de ciência para nossos alunos partindo do Universo, traduzindo ideias complexas e conceitos de física e química. A cada ano, aprimoramos mais o nosso trabalho e, hoje, as atividades contínuas extrapolam os muros da escola”, explicou a gestora da unidade, Carmen Lucia Agostinho.

Oficinas de elaboração de projetos estão com inscrições encerradas em Pindamonhangaba

Ainda há vagas para a oficina de conexões entre Dança Contemporânea e Dança Brasileira, que será realizada em junho. Antes mesmo do final do prazo de inscrições, que seria nesta sexta-feira (19), a oficina gratuita de Gestão e Elaboração de Projetos Culturais já está com todas as vagas preenchidas. As aulas terão início neste sábado (20), sob coordenação da consultora em Educação e Gestão Cultural Jacqueline Baumgratz, na Biblioteca Pública Municipal “Ver. Rômulo Campos D’Arace”, no

bairro do Bosque.

A oficina seguirá aos sábados, das 9 às 11 horas, também nos dias 27 de maio, 3 e 10 de junho.

Oficina de Dança

Ainda há vagas para a Oficina Conexões entre Dança Contemporânea e Danças Brasileiras, sob coordenação de Mônica Alvarenga. As inscrições seguem até o dia 14 de junho.

As aulas serão de 18 de junho a 9 de julho, aos domingos, das 9h ao meio-dia, e dia 16 de julho, das 9 às 13 horas, no Espaço Cultural Teatro Galpão.

Estão sendo oferecidas 30 vagas para pessoas maiores de 16 anos.

Inscrições pelo e-mail: cultura@pindamonhangaba.sp.gov.br, e a seleção serão por ordem de inscrição.

As oficinas culturais de Gestão e Elaboração de Projetos Culturais, e Conexões entre Dança Contemporânea e Danças Brasileiras são uma parceria entre o Departamento de Cultura da Prefeitura de Pindamonhangaba e a Secretaria de Estado da Cultura.

EXPEDIENTE

JORNAL DIÁRIO E REGIONAL
A GAZETA DOS MUNICÍPIOS
 Editada por Editora Flor do Vale Jornalismo Comunicação e Promoção Ltda.
 CNPJ: 61.661.328/0001-43
 Rua dos Lírios, 171 - Flor do Vale - Tremembé - SP
 Tel. (0xx12) 3672-2257
 Fax (0xx12) 3672-4831
 CEP 12120-000
 E-mail: publicacoesgazeta@hotmail.com
 Registro no INPI 81717790
 Impresso em 20/05/2017
 Diretor responsável pela publicação:
 Daniel Domingues Ribeiro PRT 004860
 Diretora Comercial: Dolores Russo
 Editoração Eletrônica e Impressão: Pré Impressão Gráfica - SP - Capital.
 Representante em São Paulo.
 REVEESP Representações Ltda.
 Alameda dos Jurupes, 455
 Conj. 46 - São Paulo - CEP 04088-001
 Filiado a ADJORN Associação dos Jornais do Interior.
 Sistema de distribuição dirigida.
 Matérias pagas ou autografadas, não representam necessariamente a opinião deste jornal.

Atenção: Este jornal é distribuído à todas as Prefeituras e Câmaras Municipais do Vale do Paraíba, Litoral Norte e Região Serrana, além de vários órgãos Federais, Estaduais e Municipais.
Aviso: Não existe falta de jornais para demanda diariamente. Edições atuais e de arquivos estão sempre a disposição no endereço: Rua dos Lírios nº 171, Bairro: Flor do Vale, Tremembé-SP, onde poderão ser retiradas.

DISTRIBUIDORES E REPRESENTANTES:

CAÇAPAVA: Na banca da Praça das Bandeiras e outras da cidade.
 CAMPOS DO JORDÃO: Bancas de Jornais da Avenida Abernethia.
 CARAGUATATUBA: Salles Jornais e Revistas - Rua Aluno Arantes.
 CUNHA: Banca da Várzea - Rua Augusta Galvão de França (Ao lado do campo de futebol).
 JAMBEIRO: Papelaria Bangalo - Praça Almeida Gil, 19 - Centro.
 LAGOINHA: Parada Obrigatória - Praça Pedro Alves Ferreira, 65.
 MONTEIRO LOBATO: Banca do Lu - Praça Com. Freire.
 NATIVIDADE DA SERRA: Banca Nossa Senhora de Natividade e Panificadora Pão Zico - Rua Lírio da Serra.
 PARAIBUNA: Praça Antonio Carvalho, 100 - Banca canto das Letras.
 PINDAMONHANGABA: Distribuidora de Jornais e Rev. Rua Dep. César Claro 218.
 REDENÇÃO DA SERRA: Banca de Redenção Av. 7 de Setembro, 258 e Supermercado Resende
 SANTA BRANCA: Banca da Roberta - Rua José Joaquim Nogueira. Tel.: (12) 3972-0622
 SANTO ANTÔNIO DO PINHAL: Na banca de jornal da cidade (Estação rodoviária).
 SÃO BENTO DO SAPUCAÍ: Padaria Santo Pão Av. Dr. Rubião Júnior, 330, São Bento do Sapucaí - SP, 12490-000
 SÃO LUIS DO PARAITINGA: Banca da Cidade e comércio local.
 TAUBATÉ: Banca da Praça. Praça Dom Epaminondas - Tel.: (12)3632-1808
 TREMEMBÉ: Nas bancas de jornais da cidade e repartições públicas
 UBATUBA: Nas bancas de jornais: Av Iperouge e no Itaguaí.

Cartório do Registro Civil de Tremembé

Livro D-24, FLS. nº 143, Termo nº 6555

Faço saber que pretendem se casar LUIZ GUILHERME MOREIRA DE CARVALHO GUEDES e LUCIANA GATTI, apresentando os documentos necessários exigidos pelo artigo 1.525, incisos 1, 3, 4 e 5 do Código Civil Brasileiro. Ele é natural de Tremembé - SP, nascido em 26 de janeiro de 1977, de profissão advogado, de estado civil solteiro, residente e domiciliado na Rua Benedito de Carvalho, nº 157, Centro, filho de WASHINGTON LUIZ DE CARVALHO GUEDES, falecido em Tremembé/SP na data de 9 de novembro de 2016 e de FLÁVIA MOREIRA DE CARVALHO GUEDES, de 66 anos, nascida na data de 17 de setembro de 1950, residente e domiciliada em Tremembé/SP, natural de Tremembé/SP. Ela é natural de Taubaté - SP, nascida em 16 de outubro de 1974, de profissão do lar, de estado civil divorciada, residente e domiciliada no mesmo endereço do contraente, filha de ANGELO GATTI, falecido em Taubaté/SP na data de 27 de junho de 2000 e de MARLI MOREIRA, de 70 anos, nascida na data de 1 de julho de 1946, residente e domiciliada em Taubaté/SP, natural de Taubaté/SP. Se algum souber de algum impedimento, oponha-o na forma da Lei. Lavro o presente para ser afixado em Cartório e cópia para a imprensa local desta cidade.

VAGAS DISPONÍVEIS NO PAT DE TAUBATÉ

Mecânico de motor a diesel (para pessoa com deficiência)
Operador de vendas (para pessoa com deficiência)
office boy (para pessoa com deficiência)
Auxiliar de limpeza (para pessoa com deficiência)
Auxiliar de cozinha
auxiliar de enfermagem
Auxiliar de limpeza
chefe de cozinha
Chefe Departamento Pessoal
controlador de entrada e saída
copeteiro
comprador
cozinheiro industrial
garçom
Instalador de alarmes
nutricionista
supervisor administrativo
DOCUMENTOS NECESSÁRIOS PARA CADASTRO
-RG -CPF -CARTEIRA DE TRABALHO -NÚMERO DO PIS

ENDEREÇO DO PAT:
Piso superior da Rodoviária Velha
TEL: 3632-3984
HORÁRIO DE FUNCIONAMENTO: SEGUNDA A SEXTA-FEIRAS DAS 08H AS 17H
Cadastro para Empresas
As empresas que têm o interesse em cadastrar vagas abertas entrar em contato pelo e-mail: taubatepatvagas@gmail.com

Taubaté sedia a 2ª Capacitação do Programa Município Verde Azul



Prefeitos da região participaram nesta quinta-feira, dia 18 de maio, da 2ª Capacitação do Programa Município Verde Azul (PMVA). A programação, realizada no Parque do Itaim, contou com palestras e a visita do secretário de Estado de Meio Ambiente, Ricardo Salles.

Ao todo, 36 prefeitos foram recebidos para apresentar demandas e negociar recursos provenientes do Fecop (Fundo Estadual de Prevenção e Controle da Poluição).

O PMVA propõe 10 diretrizes, em uma agenda de ações ambientais estratégicas, aos municípios participantes. Conforme o desenvolvimento das ações, é estabelecida uma

pontuação em um ranking ambiental das cidades paulistas.

Em 2013, Taubaté ocupava a 367ª posição e avançou para a 85ª colocação em 2016, com a pontuação 77,85. Esta é a primeira vez que Taubaté encontra-se entre os 100 primeiros municípios.

O objetivo é atingir 80 pontos para a obtenção de certificação. Para isto, a prefeitura trabalha, em integração de suas secretarias, nas seguintes ações: implantação da coleta seletiva; instalação de usina de compostagem e de construção civil; manutenção de parques e áreas verdes públicas; intensificação da fiscalização ambiental, ar-

ranjo intermunicipal para campanhas de coleta de resíduos eletrônicos; Plano de Arborização Urbana; revisão do Plano Diretor (Previsão de Unidades de Conservação – Parque do Itaim, Morro do Cruzeiro, as duas Matas do Bugio e a região da Pedra Branca, Guarda Ambiental Municipal, Plano Diretor Ambiental, Programa de Pagamento por Serviços Ambientais); Plano Municipal da Mata Atlântica, ações de preservação da Bacia do Rio Una e do Rio Paraíba do Sul, implantação da Nascente Modelo no Parque do Itaim, criação de Parques Lineares e Programa de Hortas Comunitárias e incentivo à Agricultura Familiar.

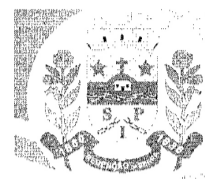

Redenção da Serra

CNPJ: 45.167.517/0001-08

DECRETO Nº 998 DE 18 DE MAIO DE 2017

ENCERRA AS ATIVIDADES DAS ESCOLAS RURAIS MUNICIPAIS CONFORME ESPECÍFICA.

O Prefeito Municipal de Redenção da Serra, Estado de São Paulo, Ricardo Evangelista Lobato, no uso de suas atribuições legais, em especial pelo inciso VII, do artigo 76 da Lei Orgânica do Municipal,

DECRETA:

Art. 1º - Ficam extintas, a partir do dia 1º de janeiro de 2017, as atividades das escolas rurais municipais abaixo relacionadas:

EMEF (R) Bairro da Pedra Grande

EMEF (R) Bairro da Samambaia

EMEF (R) Bairro das Roseiras

EMEF (R) Bairro do Carapeba

EMEF (R) Bairro do Palmital

EMEF (R) Bairro do Pinheirinho

EMEF (R) Bairro do Pirai

EMEF (R) Bairro do Retiro

EMEF (R) Bairro dos Afonsos

EMEF (R) Bairro dos Velosos

EMEF (R) Bairro da Lagoa

Avenida XV de Novembro, 829 - Centro - Redenção da Serra - SP - CEP: 13170-000 | Tel: (13) 3476-1393

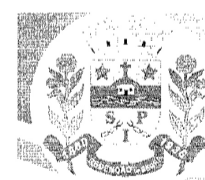

Redenção da Serra

CNPJ: 45.167.517/0001-08

Art. 2º - Este Decreto entrará em vigor na data de sua publicação. Revogando-se as disposições em contrário.

Registrado e Publicado por afixação nos locais de costume em 19 de maio de 2017.

Registre-se e Publique-se.

Redenção da Serra, 18 de maio de 2017.

Ricardo Lobato

RICARDO EVANGELISTA LOBATO

PREFEITO MUNICIPAL DE REDENÇÃO DA SERRA-SP

Avenida XV de Novembro, 829 - Centro - Redenção da Serra - SP - CEP: 13170-000 | Tel: (13) 3476-1393

Dia Nacional de Combate ao Abuso e Exploração Sexual é marcado por ações do CREAS em Taubaté



O CREAS (Centro de Referência Especializado de Assistência Social), da Prefeitura Municipal de Taubaté, realizou ações para conscientização da população nesta quinta-feira, 18 de maio, data que a Lei Federal nº 9.970/2000 define como o Dia Nacional de Combate ao Abuso e à Exploração Sexual contra Crianças e Adolescentes. Na manhã desta quinta,

uma passeata saiu da Praça Monsenhor Silva Barros até a Praça Dom Epaminondas, na região central da cidade.

Outras ações, que devem ocorrer até o dia 31 de maio, têm como público-alvo crianças, adolescentes, pais e professores. Serão realizadas roda de conversa com professores e profissionais das escolas inseridos em ambientes de vulnerabilidade social,

teatro para os alunos das unidades escolares, panfletagem, exposição de cartazes sobre o tema, exibição de vídeos e palestras.

O objetivo é conscientizar os munícipes sobre os direitos das crianças e adolescentes e informar os meios para denunciar a violação desse direitos. É importante mobilizar a sociedade e convocá-la para o engajamento na luta pelo fim do ciclo de violência.

VIOLÊNCIA CONTRA CRIANÇAS E ADOLESCENTES

Ajude a mudar esta triste realidade!

Denuncie já!

Procure um conselho tutelar ou

Disque: 100

E-mail: disquedenuncia@sdh.gov.br

Site: www.disque100.gov.br (sigilo absoluto)



Programa Cidadania e Esporte em Tempo Integral promove evento de Rugby em Taubaté



A Prefeitura de Taubaté, através do CETI (Cidadania e Esporte em Tempo Integral), promove amanhã, 17 de maio, o III Torneio de Rugby Escolar do Integral que irá acontecer no SESI, das 8h às 11h e das 13h às 16h. O evento será realizado pelo CETI em parceria com o PAF (Programa Atleta do Futuro) do SESI e com a Confederação Brasilei-

ra de Rugby, Samaúma e Taubaté Rugby. Participarão do torneio 380 alunos, com idade de 11 a 15 anos, nos dois períodos do dia, nas categorias masculinas e femininas, com premiação para os três primeiros colocados. A modalidade é praticada por alunos de 24 escolas que atendem em tempo integral. O Programa CETI acontece em 45 unidades da rede mu-

nicipal de ensino e atende cerca de 9.000 alunos, com idade de 06 a 15 anos. Tem como principais objetivos intensificar as oportunidades de socialização, promover a permanência do aluno no ambiente escolar, proporcionar a formação integral, melhorar as múltiplas competências, oportunizar o contato com o esporte e promover conhecimento cultural.

Pindamonhangaba lança Campanha do Agasalho 2017



Roupa boa, a gente doa! Com este lema, a Prefeitura de Pindamonhangaba realizou, na segunda-feira (15), o lançamento oficial da Campanha do Agasalho 2017, na Praça do Quartel. O evento contou com a presença de todos os parceiros do Fundo Social de Solidariedade do Município: Exército Brasileiro, Polícia Militar, Funvic, Unimed, Shopping Pátio Pinda, Faculdade Anhanguera, Diretoria Regional de Ensino e Sabesp. A Banda do Comando de Aviação do Exército fez a abertura e o encerramento do evento, que contou com a palavra das autoridades presentes. O prefeito Israel Domingues destacou a importância de se ajudar o próximo. "Desde o início de nossa caminhada, nossa prioridade é a humanização. Por isso, não poderíamos deixar de fazer a

nossa parte, com a Campanha do Agasalho, que é uma maneira de acolher aqueles que mais precisam e sofrem com o frio", afirmou. A primeira-dama e presidente do Fundo Social de Solidariedade, Cláudia Vieira Domingues, que coordena a Campanha do Agasalho, conta com a colaboração da população para o sucesso da iniciativa. "Além dos postos de arrecadação, o Fundo Social está aberto a receber doações de agasalhos, sapatos e cobertores, que serão destinados às famílias necessitadas. As pessoas que quiserem ajudar como voluntárias também serão muito bem-vindas, pois toda a participação é importante. Contamos com a população para fazer a sua doação e, juntos, beneficiarmos aqueles irmãos mais necessitados",

declarou. A sede do Fundo Social de Solidariedade fica na rua Deputado Claro César, 53, centro (ao lado do Palacete 10 de Julho). De acordo com a comissão organizadora da campanha deste ano, a intenção é arrecadar mais de 150 mil peças. É importante que os agasalhos, meias, sapatos e demais peças a serem doadas estejam em bom estado e que possam ser utilizadas por aqueles que as receberem. Diversos postos estão espalhados pela cidade, entre escolas, repartições públicas e comércio. Até o momento, 35 locais da cidade estão com as caixas da Campanha, mas este número ainda pode ser ampliado. A partir da próxima semana, terá início a arrecadação casa a casa, pelos bairros da cidade, com o apoio do Exército.

Escolha CERTA

Revisão Preço Fixo Ford

A garantia de quem entende do seu Ford

COMERCIAL DE VEÍCULOS LTDA.

AGENDA FORD

Go Further

REVISÃO PREÇO FIXO FORD

Novo KA e Novo KA+					New Fiesta e New Fiesta Sedan				
MODELOS	6 MESES	12 MESES	24 MESES	36 MESES	MODELOS	6 MESES	12 MESES	24 MESES	36 MESES
2015	OU 5.000 KM	OU 10.000 KM	OU 20.000 KM	OU 30.000 KM	2015	OU 5.000 KM	OU 10.000 KM	OU 20.000 KM	OU 30.000 KM
	4X R\$ 67	4X R\$ 67	4X R\$ 147	4X R\$ 107		2016	4X R\$ 67	4X R\$ 67	4X R\$ 183
2016	À VISTA R\$ 268	À VISTA R\$ 268	À VISTA R\$ 588	À VISTA R\$ 428	2016	À VISTA R\$ 268	À VISTA R\$ 268	À VISTA R\$ 732	À VISTA R\$ 516
						2017	12 MESES	24 MESES	36 MESES
						OU 10.000 KM	OU 20.000 KM	OU 30.000 KM	
						4X R\$ 67	4X R\$ 86	4X R\$ 107	
						À VISTA R\$ 268	À VISTA R\$ 344	À VISTA R\$ 428	

Novo Ecosport 1.6					Novo Ecosport 2.0				
MODELOS	6 MESES	12 MESES	24 MESES	36 MESES	MODELOS	6 MESES	12 MESES	24 MESES	36 MESES
2015	OU 5.000 KM	OU 10.000 KM	OU 20.000 KM	OU 30.000 KM	2015	OU 5.000 KM	OU 10.000 KM	OU 20.000 KM	OU 30.000 KM
	4X R\$ 68	4X R\$ 68	4X R\$ 183	4X R\$ 139		2016	4X R\$ 72	4X R\$ 72	4X R\$ 192
2016	À VISTA R\$ 272	À VISTA R\$ 272	À VISTA R\$ 732	À VISTA R\$ 556	2016	À VISTA R\$ 288	À VISTA R\$ 288	À VISTA R\$ 768	À VISTA R\$ 592
						2017	12 MESES	24 MESES	36 MESES
						OU 10.000 KM	OU 20.000 KM	OU 30.000 KM	
						4X R\$ 91	4X R\$ 144	4X R\$ 129	
						À VISTA R\$ 364	À VISTA R\$ 576	À VISTA R\$ 516	

Edge					Ranger 2.5 Flex				
MODELOS	6 MESES	12 MESES	24 MESES	36 MESES	MODELOS	6 MESES	12 MESES	24 MESES	36 MESES
2014	OU 5.000 KM	OU 10.000 KM	OU 20.000 KM	OU 30.000 KM	2015	OU 5.000 KM	OU 10.000 KM	OU 20.000 KM	OU 30.000 KM
	4X R\$ 68	4X R\$ 68	4X R\$ 231	4X R\$ 116		2016	4X R\$ 112	4X R\$ 146	4X R\$ 283
2015	À VISTA R\$ 272	À VISTA R\$ 272	À VISTA R\$ 924	À VISTA R\$ 464	2016	À VISTA R\$ 448	À VISTA R\$ 584	À VISTA R\$ 1.132	À VISTA R\$ 1.276
						2017	12 MESES	24 MESES	36 MESES
						OU 10.000 KM	OU 20.000 KM	OU 30.000 KM	
						4X R\$ 31	4X R\$ 85	4X R\$ 100	
						À VISTA R\$ 124	À VISTA R\$ 340	À VISTA R\$ 400	

Ranger 2.2 Diesel					Ranger 3.2 Diesel				
MODELOS	6 MESES	12 MESES	24 MESES	36 MESES	MODELOS	6 MESES	12 MESES	24 MESES	36 MESES
2015	OU 5.000 KM	OU 10.000 KM	OU 20.000 KM	OU 30.000 KM	2015	OU 5.000 KM	OU 10.000 KM	OU 20.000 KM	OU 30.000 KM
	4X R\$ 189	4X R\$ 189	4X R\$ 301	4X R\$ 325		2016	4X R\$ 202	4X R\$ 202	4X R\$ 318
2016	À VISTA R\$ 756	À VISTA R\$ 756	À VISTA R\$ 1.240	À VISTA R\$ 1.300	2016	À VISTA R\$ 808	À VISTA R\$ 808	À VISTA R\$ 1.272	À VISTA R\$ 1.352
						2017	12 MESES	24 MESES	36 MESES
						OU 10.000 KM	OU 20.000 KM	OU 30.000 KM	
						4X R\$ 139	4X R\$ 175	4X R\$ 257	
						À VISTA R\$ 556	À VISTA R\$ 700	À VISTA R\$ 1.028	

Novo Focus e Novo Focus Fastback 1.6L					Novo Focus e Novo Focus Fastback 2.0L				
MODELOS	6 MESES	12 MESES	24 MESES	36 MESES	MODELOS	6 MESES	12 MESES	24 MESES	36 MESES
2015	OU 5.000 KM	OU 10.000 KM	OU 20.000 KM	OU 30.000 KM	2015	OU 5.000 KM	OU 10.000 KM	OU 20.000 KM	OU 30.000 KM
	4X R\$ 68	4X R\$ 68	4X R\$ 214	4X R\$ 149		2016	4X R\$ 71	4X R\$ 71	4X R\$ 216
2016	À VISTA R\$ 272	À VISTA R\$ 272	À VISTA R\$ 856	À VISTA R\$ 596	2016	À VISTA R\$ 284	À VISTA R\$ 284	À VISTA R\$ 864	À VISTA R\$ 608
						2017	12 MESES	24 MESES	36 MESES
						OU 10.000 KM	OU 20.000 KM	OU 30.000 KM	
						4X R\$ 93	4X R\$ 158	4X R\$ 148	
						À VISTA R\$ 372	À VISTA R\$ 632	À VISTA R\$ 592	

Fusion 2.5 Flex e Fusion 2.0 TurboEcoboost					Fusion Hybrid				
MODELOS	6 MESES	12 MESES	24 MESES	36 MESES	MODELOS	6 MESES	12 MESES	24 MESES	36 MESES
2015	OU 5.000 KM	OU 10.000 KM	OU 20.000 KM	OU 30.000 KM	2015	OU 5.000 KM	OU 10.000 KM	OU 20.000 KM	OU 30.000 KM
	4X R\$ 100	4X R\$ 100	4X R\$ 245	4X R\$ 164		2016	4X R\$ 61	4X R\$ 61	4X R\$ 189
2016	À VISTA R\$ 400	À VISTA R\$ 400	À VISTA R\$ 980	À VISTA R\$ 656	2016	À VISTA R\$ 244	À VISTA R\$ 244	À VISTA R\$ 756	À VISTA R\$ 436
						2017	12 MESES	24 MESES	36 MESES
						OU 10.000 KM	OU 20.000 KM	OU 30.000 KM	
						4X R\$ 79	4X R\$ 166	4X R\$ 164	
						À VISTA R\$ 316	À VISTA R\$ 640	À VISTA R\$ 664	

Telefone: (12)3644-4000 Av. Nossa Senhora do Bom Sucesso Nº 3119 Pindamonhangaba - SP

MUNICÍPIO DA ESTANCIA TURISTICA DE SAO LUIS DO PARAITINGA
DEMONSTRATIVO DOS RESTOS A PAGAR POR PODER E ORGÃO
ORÇAMENTO FISCAL E DA SEGURIDADE SOCIAL
PERÍODO: Janeiro a Abril 2017/BIMESTRE Março - Abril

RREO – Anexo 7 (LRF, art. 53, inciso V)

R\$ 1

PODER / ORGÃO	RESTOS A PAGAR PROCESSADOS E NÃO PROCESSADOS LIQUIDADOS EM EXERCÍCIOS ANTERIORES					RESTOS A PAGAR NÃO PROCESSADOS						Saldo Total (a-b)
	Inscritos		Pagos	Cancelados	Saldo (a)	Inscritos		Liquidados	Pagos	Cancelados	Saldo (b)	
	Exercícios Anteriores	Em 31 de Dezembro 2016				Exercícios Anteriores	Em 31 de Dezembro 2016					
RESTOS A PAGAR (EXCETO INTRA-ORÇAMENTÁRIOS) (I)	0,00	1.279.115,84	394.756,53	-369.159,71	515.199,60	159.566,42	828.731,45	391.019,06	391.019,06	-2.580,58	594.698,23	1.109.897,83
01 PREFEITURA MUN. EST. TURIST. SAO LUIZ DO PARAITINGA(exec)	0,00	1.279.115,84	394.756,53	-369.159,71	515.199,60	159.566,42	828.731,45	391.019,06	391.019,06	-2.580,58	594.698,23	1.109.897,83
0101 GABINETE DO PREFEITO	0,00	5.436,38	445,03	-4.991,35	0,00	0,00	0,00	0,00	0,00	0,00	0,00	0,00
0102 SERVIÇOS DE ADMINISTRAÇÃO	0,00	38.487,61	9.925,58	-18.327,60	10.234,43	0,00	30.403,04	2.661,07	2.661,07	0,00	27.741,97	37.976,40
0103 SERVIÇOS DE FINANÇAS	0,00	10.383,95	1.731,78	-8.652,17	0,00	0,00	11.000,00	11.000,00	11.000,00	0,00	0,00	0,00
0104 SERVIÇOS DE EDUCAÇÃO	0,00	442.419,77	204.899,33	-163.591,34	73.929,10	0,00	13.449,66	12.494,96	12.494,96	-331,78	622,92	74.552,02
0105 SERVIÇOS DE SAÚDE E SANEAMENTO	0,00	417.795,37	77.885,84	-79.915,07	259.994,46	0,00	154.165,95	152.100,00	152.100,00	-2.065,95	0,00	259.994,46
0106 SERVIÇOS DE PROMOÇÃO SOCIAL	0,00	16.865,69	2.587,78	-9.053,76	5.224,15	0,00	15.759,55	15.576,70	15.576,70	-182,85	0,00	5.224,15
0107 SERVIÇOS DE ESTRADAS DE RODAGEM	0,00	93.897,52	46.317,41	-22.618,65	24.961,46	0,00	2.514,60	2.514,60	2.514,60	0,00	0,00	24.961,46
0108 SERVIÇOS MUNICIPAIS	0,00	135.148,82	35.921,73	-60.846,09	38.381,00	4.793,42	17.434,28	463,80	463,80	0,00	21.763,90	60.144,90
0109 SERVIÇOS DE AGRICULTURA	0,00	757,28	164,18	-593,10	0,00	0,00	144.305,00	144.305,00	144.305,00	0,00	0,00	0,00
0110 SERVIÇOS DE TURISMO	0,00	117.923,45	14.877,87	-570,58	102.475,00	154.773,00	439.699,37	49.902,93	49.902,93	0,00	544.569,44	647.044,44
RESTOS A PAGAR (INTRA-ORÇAMENTÁRIOS) (II)	0,00	0,00	0,00	0,00	0,00	0,00	0,00	0,00	0,00	0,00	0,00	0,00
01 PREFEITURA MUN. EST. TURIST. SAO LUIZ DO PARAITINGA(Intra)	0,00	0,00	0,00	0,00	0,00	0,00	0,00	0,00	0,00	0,00	0,00	0,00
TOTAL (III) = (I+II)	0,00	1.279.115,84	394.756,53	-369.159,71	515.199,60	159.566,42	828.731,45	391.019,06	391.019,06	-2.580,58	594.698,23	1.109.897,83

Ana Lucia Bilard Sicherle
121.951.688-03
Prefeita Municipal

Luiz Rogerio da Silva Filho
247.689.568-74
Secretário Municipal de Finanças

MUNICÍPIO DA ESTANCIA TURISTICA DE SAO LUIS DO PARAITINGA
RELATÓRIO RESUMIDO DA EXECUÇÃO ORÇAMENTÁRIA
DEMONSTRATIVO DO RESULTADO PRIMÁRIO
ORÇAMENTO FISCAL E DA SEGURIDADE SOCIAL
PERÍODO: Janeiro a Abril 2017/BIMESTRE Março - Abril

Página 1 de 2

RREO – ANEXO 6 (LRF, art 53, inciso III)

R\$ 1

RECEITAS PRIMÁRIAS	PREVISÃO ATUALIZADA	RECEITAS REALIZADAS	
		Jan a Abr 2017	Jan a Abr 2016
RECEITAS PRIMÁRIAS CORRENTES (I)	29.169.665,00	10.697.722,25	10.390.808,80
Receita Tributária	3.479.760,00	1.427.080,87	1.581.752,05
IPTU	821.040,00	688.735,75	578.548,98
ISS	1.606.320,00	504.929,09	496.353,34
ITBI	130.000,00	8.344,29	119.831,72
IRRF	285.000,00	89.366,56	73.367,75
Taxas	637.400,00	135.705,18	313.650,26
Contribuição de Melhoria	0,00	0,00	0,00
Outras Receitas Tributárias	0,00	0,00	0,00
Receita de Contribuições	0,00	0,00	0,00
Receitas Previdenciárias	0,00	0,00	0,00
Outras Receitas de Contribuições	0,00	0,00	0,00
Receita Patrimonial Líquida	0,00	26,01	16,41
Receita Patrimonial	502.270,00	154.408,95	171.259,85
(-)Aplicações Financeiras	502.270,00	154.382,94	171.243,44
Transferências Correntes	25.319.505,00	8.951.247,10	8.628.342,44
LC 61/89	37.440,00	10.990,79	12.460,71
LC 87/96	25.080,00	8.854,36	8.617,04
Convênios	1.070.400,00	369.600,00	277.221,36
FPM	7.200.000,00	2.713.551,70	2.451.028,46
ICMS	5.760.000,00	1.676.442,05	1.726.043,30
IPVA	800.000,00	596.103,96	536.482,96
ITR	35.320,00	1.976,75	1.437,89
Outras Transferências Correntes	10.391.265,00	3.573.727,49	3.615.050,72
Demais Receitas Correntes	370.400,00	319.368,27	180.697,90
Dívida Ativa	130.000,00	64.664,52	56.121,42
Diversas Receitas Correntes	240.400,00	254.703,75	124.576,48
RECEITAS DE CAPITAL (II)	5.011.655,00	0,00	403.822,56
Operações de Crédito (III)	0,00	0,00	0,00
Amortização de Empréstimos (IV)	0,00	0,00	0,00
Alienação de Bens (V)	0,00	0,00	0,00
Transferências de Capital	5.011.655,00	0,00	403.822,56
Convênios	5.011.655,00	0,00	403.822,56
Outras Transferências de Capital	0,00	0,00	0,00
Outras Receitas de Capital	0,00	0,00	0,00
RECEITAS PRIMÁRIAS DE CAPITAL (VI)=(II-III-IV-V)	5.011.655,00	0,00	403.822,56
RECEITA PRIMÁRIA TOTAL(VII)=(I+VI)	34.181.320,00	10.697.722,25	10.794.631,36

FONTE: SCPI - Contabilidade [8.21.16.2042]. MUNICÍPIO DA ESTANCIA TURISTICA DE SAO LUIS DO PARAITINGA, Data/hora da emissão: 16/mai/2017 15h e 40m*

Portaria Nº 403 de 2016

MUNICÍPIO DA ESTANCIA TURISTICA DE SAO LUIS DO PARAITINGA
RELATÓRIO RESUMIDO DA EXECUÇÃO ORÇAMENTÁRIA
DEMONSTRATIVO DO RESULTADO PRIMÁRIO
ORÇAMENTO FISCAL E DA SEGURIDADE SOCIAL
PERÍODO: Janeiro a Abril 2017/BIMESTRE Março - Abril

Página 2 de 2

RREO – ANEXO 6 (LRF, art 53, inciso III)

R\$ 1

DESPESAS PRIMÁRIAS	DOTAÇÃO ATUALIZADA	DESPESAS EMPENHADAS		DESPESAS LIQUIDADAS		INSCRITAS EM RESTOS A PAGAR NÃO PROCESSADOS	
		Jan a Abr 2017	Jan a Abr 2016	Jan a Abr 2017	Jan a Abr 2016	Em 2017	Em 2016
DESPESAS CORRENTES (VIII)	30.248.630,00	11.570.893,12	13.375.179,64	7.812.060,94	8.501.489,28	0,00	0,00
Pessoal e Encargos Sociais	17.582.186,00	5.222.036,30	5.063.868,94	4.867.828,17	5.002.866,48	0,00	0,00
Juros e Encargos da Dívida (IX)	0,00	0,00	0,00	0,00	0,00	0,00	0,00
Outras Despesas Correntes	12.666.444,00	6.348.856,82	8.311.310,70	2.944.232,77	3.498.622,80	0,00	0,00
DESPESAS PRIMÁRIAS CORRENTES (X) = (VIII-IX)	30.248.630,00	11.570.893,12	13.375.179,64	7.812.060,94	8.501.489,28	0,00	0,00
DESPESAS DE CAPITAL (XI)	5.361.600,00	192.148,36	3.582.219,36	186.820,36	697.898,63	0,00	0,00
Investimentos	5.001.600,00	8.540,42	3.560.866,86	3.212,42	676.546,13	0,00	0,00
Inversões Financeiras	0,00	0,00	0,00	0,00	0,00	0,00	0,00
Concessão de Empréstimos (XII)	0,00	0,00	0,00	0,00	0,00	0,00	0,00
Aquisição de Título de Capital já Integralizado(XIII)	0,00	0,00	0,00	0,00	0,00	0,00	0,00
Demais Inversões Financeiras	0,00	0,00	0,00	0,00	0,00	0,00	0,00
Amortização da Dívida (XIV)	360.000,00	183.607,94	21.352,50	183.607,94	21.352,50	0,00	0,00
DESPESAS PRIMÁRIAS DE CAPITAL (XV)=(XI-XII-XIII-XIV)	5.001.600,00	8.540,42	3.560.866,86	3.212,42	676.546,13	0,00	0,00
RESERVA DE CONTINGÊNCIA (XVI)	148.360,00	-	-	-	-	-	-
RESERVA DO RPPS (XVII)	0,00	-	-	-	-	-	-
DESPESAS PRIMÁRIAS TOTAL (XVIII)=(X+XV+XVI+XVII)	35.398.590,00	11.579.433,54	16.936.046,50	7.815.273,36	9.178.035,41	0,00	0,00
RESULTADO PRIMÁRIO (XIX)=(VII-XVIII)	-1.217.270,00	-881.711,29	-6.141.415,14	2.882.448,89	1.616.595,95	0,00	0,00
SALDOS DE EXERCÍCIOS ANTERIORES	-	1.075.000,00	0,00	1.075.000,00	0,00	-	-

DISCRIMINAÇÃO DA META FISCAL

VALOR

META DE RESULTADO PRIMÁRIO FIXADA NO ANEXO DE METAS FISCAIS

Ana Lucia Bilard Sicherle
121.951.688-03
Prefeita Municipal

Luiz Rogerio da Silva Filho
247.689.568-74
Secretário Municipal de Finanças

FONTE: SCPI - Contabilidade [8.21.16.2042]. MUNICÍPIO DA ESTANCIA TURISTICA DE SAO LUIS DO PARAITINGA, Data/hora da emissão: 16/mai/2017 15h e 40m*

Portaria Nº 403 de 2016

