

Equipe Pulga BJJ traz medalhas para casa



Alunos da Equipe Pulga BJJ competiram no último sábado 21 de outubro no campeonato São Paulo Open no ginásio do Ibirapuera na capital paulista. Foram 7 atletas que conquistaram 8 medalhas sendo 5 de ouro, 1 de prata e 2 de bronze.

Fico muito feliz vendo meus alunos competindo

e colocando em prática o que aprendem nos treinos dentro da academia. Gostaria de agradecer o apoio da Prefeitura e meus apoiadores Restaurante Jardim, Bruno Lanches, Ômega Vistoria (Thiago Siqueira), fisioterapeuta Dra Raquel Vieira, Do Matto pasta de amendoim (Zir), academia Benvirá,

Color Vinil tintas (Regis Ramos), Deposito Cardoso e Hortifruti Irmãos Costas. Agradeço também ao meu mestre Careca, meu sensei Flavio Oliveira, minha esposa Gemima Breve, e toda a Equipe Pulga BJJ, vocês fazem a diferença. Disse Pulga. Gloria a Deus, Oss! por Gemima Breve

Equipe de atletismo de Taubaté participa de treinamento no Rio de Janeiro

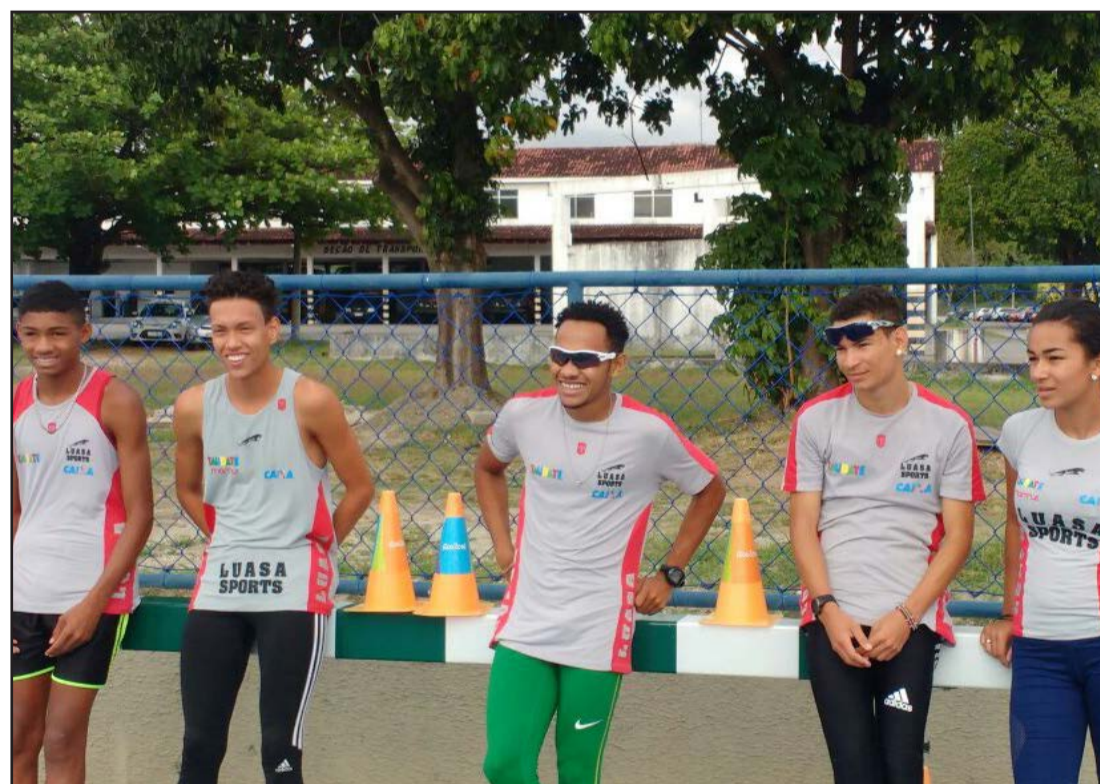

Atletas da equipe Luasa de Atletismo de Taubaté participaram, entre os dias 16 e 20 de outubro, de um camping de treinamento na Comissão de Desporto da Aeronáutica (CDA), no Campo dos Afonsos, na cidade do Rio de Janeiro. Nas instalações da CDA está o Centro Nacio-

nal de Treinamento de Atletismo (CNTA/Rio). A ação integra as atividades da Rede Nacional de Treinamento de Atletismo (RNTA), programa da CBAAt com o Ministério do Esporte. O camping auxilia no aprimoramento de técnicas e performan-

ces dos competidores a longo prazo. Os atletas Kathalyn Rocha, Gabriel Souza, Brayan Lúcio, Willian Silva, José Júnior e Danner Cordeiro, integrantes da equipe taubateana, realizaram avaliações técnica, fisioterapêutica, psicológica e nutricional.

Farmácia Central de Pinda indica melhores dias para retirada de medicamentos



No final de cada mês, a Farmácia Municipal recebe e distribui os medicamentos do Componente Especializado, fornecidos de acordo com o cronograma do Governo do Estado. Nesses dias, o fluxo de pacientes aumenta em uma média de mais mil pessoas que vão ao local retirar esses itens, além do movimento normal de retirada. Neste mês, a distribuição dos medicamentos do Componente Especializado será realizada nos dias 23, 24, 25 e 26 de outubro, entre 8 e 17 horas. Os pacientes deverão comparecer no dia agendado para não concentrar muitas pessoas em um único dia.

Além disso, a Farmácia Central orienta que as pessoas que retiram outros medicamentos de uso con-

tínuo e controlados, que possam se organizar para fazer sua retirada preferencialmente em outros dias. “Os pacientes que não necessitam de medicamentos especializados, a gente comunica que se puderem evitem se deslocar à Farmácia Central nesses dias. Nossa intenção é que a distribuição de medicamentos seja mais organizada e que os pacientes tenham mais conforto e sejam melhor acolhidos”, explicou a farmacêutica Lídia Maria Barcha Girolardo dos Santos, responsável pela farmácia central e assistência farmacêutica.

Diariamente, a farmácia municipal atende cerca de 800 receitas, para a retirada de medicamentos controlados e de especialidades, além dos medica-

mentos da atenção básica, para moradores da região central da cidade. Os moradores das demais regiões da cidade devem fazer a retirada de medicamentos da atenção básica nos postos que atendem seus bairros.

“É importante esta informação para que os pacientes saibam que podem retirar alguns medicamentos básicos no posto de saúde mais próximo de suas casas. A orientação é para que eles procurem estes itens no próprio bairro antes de se deslocar até a farmácia central”, ressalta Lídia.

Com essa orientação, a Prefeitura tem como meta aperfeiçoar o trabalho realizado na farmácia municipal e organizar o atendimento da população.

Alunos do EJA de Caçapava recebem certificado do curso gratuito de Auxiliar Administrativo

A Prefeitura de Caçapava, por meio da Secretaria de Educação Daniela Raro. Eles receberam Certificação Premium com reconhecimento de Âmbito Nacional. O curso teve duração de dois meses, cerca de 15 alunos participaram das aulas oferecidas gratuitamente. Os alunos tiveram oportunidade de apreender sobre diversos temas da área administra-

ção da secretaria de Educação Daniela Raro. Eles receberam Certificação Premium com reconhecimento de Âmbito Nacional.

O curso teve duração de dois meses, cerca de 15 alunos participaram das aulas oferecidas gratuitamente. Os alunos tiveram oportunidade de apreender sobre diversos temas da área administra-

tiva, como Mercado de Trabalho, Organização Empresarial, Marketing Pessoal, Administração Financeira, entre outros. “Quando o governo, empresário e comunidade se unem a cidade se torna imbatível, e assim construímos uma sociedade mais justa com oportunidades para todos”, destacou a secretária de educação Daniela Raro.

A Gazeta dos Municípios
Tudo o que você lê aqui!
Você encontra em:
www.agazetadosmunicipios.com
Contato: (12) 3672-2257

Tremembé mora no meu
TREMEMBÉ
www.tremembeonline.com.br

Miscelânea

Curiosidades

A onça pintada, também conhecida como jaguar ou jaguatirica, é um grande felino, do gênero Pauthera e é a única espécie Pauthera encontrada nas Américas. É o terceiro maior felino do mundo após o tigre e o leão e o maior do Hemisfério Ocidental. Mamífero da ordem dos carnívoros, membro da família dos felídeos é encontrada nas regiões quentes e temperadas do continente americano, desde o sul dos Estados Unidos até o norte da Argentina. É símbolo da fauna brasileira. Os vocábulos “jaguar” e “jaguaretê” tem origem no termo da língua guarani “jaguaretê”. Este felino mais se assemelha fisicamente ao leopardo, embora seja geralmente maior e mais resistente. As características do seu comportamento e habitat são mais próximas as do tigre. Embora seu habitat preferido seja a densa floresta tropical é também encontrado em uma variedade de terrenos abertos. Está quase ameaçada de extinção e seu número está em queda. As ameaças incluem a perda e fragmentação do seu habitat. Embora o comércio internacional de onça ou de suas partes, esteja proibida, o felino ainda é freqüentemente morto por seres humanos, particularmente em conflito com fazendeiros e agricultores. O felino tem sido largamente extinto nos Estados Unidos desde o início do século 20. A onça faz parte da mitologia de diversas culturas indígenas, incluindo a dos maias, astecas e guaranis. Na mitologia maia, apesar de ter sido cotado como animal sagrado era caçado em cerimônias de iniciação dos homens como guerreiros.

Humor

Nosso professor de história explicava que os arqueólogos descobriram fósseis humanos de dez milhões de anos, quando uma das alunas loira da nossa classe perguntou:

- Professor, antes ou depois de Cristo?

O marido dirige-se à mulher e diz:

- Querida, precisamos fazer alguns cortes nas despesas. Que tal você se esforçar e aprender a cozinhar, lavar, passar e limpar a casa? Assim poderemos dispensar as nossas empregadas.

E a esposa respondeu:

- Eu tenho outra idéia bem melhor. Se você se esforçar sendo mais atencioso e carinhoso comigo até poderíamos dispensar o nosso motorista e o nosso jardineiro.

Agradecimento: Meu São Lembrâncio, padroeiro dos que têm pouca memória, gostaria de agradecer a graça alcançada através de sua interferência. Obrigado por... Obrigado por ter... Obrigado por ter feito... O que é que foi que o senhor fez mesmo?

Mensagens

O mundo e a vida estão sempre se movendo através do único princípio de esforços e realizações. Somos responsáveis pelo quem somos hoje e, não podemos culpar ninguém. Não temos inimigos. Aqueles que apontam nossos erros são nossos amigos verdadeiros. Eles estão dando dicas para a nossa jornada. Quanto mais receptivos nos tornamos, mais ajudamos a elevar as pessoas. Quanto mais humanos nos tornamos, mais pessoas vem a nós.

Os dez mandamentos do sorriso

1º.) Sorria para as pessoas e lembre-se que acionamos 72 músculos para franzir a testa e somente 14 músculos para sorrir.

2º.) Fale com as pessoas sempre sorrindo. Não há nada mais agradável e animador quando de uma palavra de saudação.

3º.) Chame as pessoas pelo nome. A música mais suave para muitos, ainda é ouvir seu próprio nome.

4º.) Seja prestativo. Se quiser ter amigos, seja amigo.

5º.) Seja cordial e sincero. Tudo que fizer, faça com amor.

6º.) Interessa-te sinceramente pelos outros e lembre-se que você sabe o que sabe, porém não sabe o que os outros sabem.

7º.) Seja generoso em elogiar e cauteloso em criticar. Um amigo elogia, sabe encorajar, dar confiança e elevar os outros.

8º.) Considere os sentimentos dos outros. Existem três lados numa controvérsia: o seu, o do outro e o lado de quem esta certo.

9º.) Um verdadeiro amigo deve sorrir, ouvir, aprender e elogiar.

10º.) O que vale realmente na vida é o que fazemos pelos outros, portanto ao fazer alguma coisa pelo próximo, faça sorrindo.

Pensamentos, provérbios e citações

Tudo vale a pena quando a alma não é pequena.

Os sonhos não morrem, apenas adormecem na alma da gente.

O cansaço é a parte mais difícil de qualquer trabalho.

O trabalho bem executado nos traz a alegria do dever cumprido.

É necessário ser justo antes de ser generoso.

Alguns casamentos terminam bem e outros duram a vida inteira.



Prefeitura Municipal da Estância Turística de São Luiz do Paraitinga

RELATÓRIO RESUMIDO DA EXECUÇÃO ORÇAMENTÁRIA - RREO - ANEXO 8 - ENSINO

FUNDEB - TERCEIRO TRIMESTRE DE 2017

RECURSOS RECEBIDOS NO EXERCÍCIO		RECEBIDOS		
Recursos do FUNDEB				4.817.585,53
Rendimentos de Aplicações				14.023,59
TOTAL DA RECEITA DO FUNDEB				4.831.609,12
ENSINO FUNDEB		EMPENHADA	LIQUIDADADA	PAGA
MAGISTÉRIO 60%		3.844.843,81	3.825.733,11	3.791.768,16
OUTRAS DESPESAS - 40%		1.014.492,66	992.446,99	985.981,84
SOMA DAS DESPESAS ENSINO BÁSICO FUNDEB		4.859.336,47	4.818.180,10	4.777.720,00
PORCENTAGEM APLICADA - MÍNIMO 60%		79,57%	79,16%	78,48%
PORCENTAGEM APLICADA - MÁXIMO 40%		21,00%	20,54%	20,41%
PORCENTAGEM APLICADA - TOTAL		100,57%	99,72%	98,88%

RECEITAS PRÓPRIAS - 25% - TERCEIRO TRIMESTRE DE 2017

RECEITAS 25%		RECEBIDO	25%	
Recetas Municipais		2.635.545,82	633.896,46	
Transferências da União		7.655.765,43	1.913.941,36	
Transferências do Estado		6.171.646,19	1.542.911,55	
SOMA - 25%		16.362.957,44	4.090.739,36	
DESPESAS		EMPENHADA	LIQUIDADADA	PAGA
DESPESAS REALIZADAS - ENSINO 25%		2.052.242,20	1.694.485,70	1.575.136,66
Ensino Fundamental		51.744,91	47.674,33	47.674,33
Ensino Infantil		2.103.987,11	1.742.160,03	1.622.810,99
TOTAL DA DESPESA REALIZADA		2.677.611,04	2.677.611,04	2.677.611,04
REC. DA DEDUÇÃO PARA FORMAÇÃO DO FUNDEB		4.781.598,15	4.419.771,07	4.300.422,03
SOMA		3.357,04	3.357,04	3.357,04
DEDUÇÃO - Receita de Aplicação Financeira - 100%		4.781.598,15	4.419.771,07	4.300.422,03
TOTAL DA DESPESA - APLICAÇÃO DOS 25%		690.858,79	329.031,71	209.682,67
VALOR APLICADO A MAIOR/MENOR		29,22%	27,01%	26,28%
PORCENTAGENS APLICADAS				



PREFEITURA MUNICIPAL DE POTIM

Aviso de Inabilitação e Abertura de Prazo Recursal - Tendo em vista a publicação efetuada referente à inabilitação de todos os licitantes participantes da Tomada de Preço 001/2017, concedendo o prazo de 08 (oito) dias úteis no qual venceria no dia 25/10/2017 e mediante parecer jurídico e despacho da Sra. Prefeita Municipal, no uso de suas atribuições e com poder de autotutela, cancela os atos praticados após a inabilitação dos participantes, sendo assim concede o prazo de 05 (cinco) dias úteis após esta publicação, para que as empresas inabilitadas se manifestem contra suas inabilitações. Potim, 23 de outubro de 2017. Erica Soler dos Santos de Oliveira – Prefeita Municipal.

BIOGRAFIA DA ESCRITORA MARIA DE FÁTIMA BRETHERICK



MARIA DE FÁTIMA BRETHERICK PINHEIRO
 CONHECIDA COMO ESCRITORA MARIA DE FÁTIMA BRETHERICK
 NASCEU EM 26 DE JANEIRO DE 1978 EM SÃO PAULO
 PROFESSORA DE IDIOMAS: INGLÊS, ESPANHOL E ALEMÃO
 MEMBRO DA ASBAERJ (ACADEMIA SOBERANA DE LETRAS DO RJ)
 MEMBRO DA UBE (UNIÃO BRASILEIRA DE ESCRITORES SP)
 CRIADORA DO ÚNICO CURSO DE ESCRITORES PROFISSIONAIS DO ESTADO DE SP (CEPESP)
 EX APRESENTADORA DA TV CIDADE PROGRAMA DESCUBRA O SEU TALENTO 99 NET TAUBATÉ

SE TORNOU ESCRITORA EM 2012 COM O SEU PRIMEIRO LIVRO DE AUTOAJUDA CHAMADO:

“ COMO LIDAR COM AS PESSOAS SEM PRECISAR GOSTAR DELAS “
 “ RESGATANDO A SUA AUTOESTIMA “ (2013)
 “ APRENDENDO A CONHECER OS HOMENS DE A a Z “ (2014)
 “ O SUCESSO, VOCÊ BUSCA OU ALCANÇA ? “ (2016 BIENAL SP)
 “ O RESPEITO É UM COMEÇO OU UM FIM ? “ (2017 FLIP)

EXPEDIENTE

JORNAL DIÁRIO E REGIONAL

A GAZETA DOS MUNICÍPIOS

Editada por Editora Flor do Vale Jornalismo

Comunicação e Promoção Ltda.

CNPJ: 61.661.328/0001-43

Rua dos Lírios, 171 - Flor do Vale - Tremembé - SP

Tel. (0xx12) 3672-2257

Fax (0xx12) 3672-4831

CEP 12120-000

E-mail: publicacoesgazeta@hotmail.com

Registro no INPI 81717790

Impresso em 24/10/2017

Diretor responsável pela publicação:

Daniel Domingues Ribeiro PRT 004860

Diretora Comercial: Dolores Russo

Editoração Eletrônica e Impressão: Pré Impressão Gráfica - SP - Capital.

Representante em São Paulo.

REVEESP Representações Ltda.

Alameda dos Jurupes, 455

Conj. 46 - São Paulo -CEP 04088-001

Filiado a ADJORJ Associação dos

Jornais do Interior.

Sistema de distribuição dirigida.

Matérias pagas ou autografadas, não representam necessariamente a opinião deste jornal.

Atenção: Este jornal é distribuído à todas as Prefeituras e Câmaras Municipais do Vale do Paraíba, Litoral Norte e Região Serrana, além de vários órgãos Federais, Estaduais e Municipais.

Aviso: Não existe falta de jornais para demanda diariamente. Edições atuais e de arquivos estão sempre a disposição no endereço: Rua dos Lírios nº 171, Bairro: Flor do Vale, Tremembé-SP, onde poderão ser retiradas.

DISTRIBUIDORES E REPRESENTANTES:

CAÇAPAVA: Na banca da Praça das Bandeiras e outras da cidade.

CAMPOS DO JORDÃO: Bancas de Jornais da Avenida Abernassia.

CARAGUATATUBA: Salles Jornais e Revistas - Rua Aluno Arantes.

CUNHA: Banca da Várzea - Rua Augusta Galvão de França (Ao lado do campo de futebol).

JAMBEIRO: Papelaria Bangalo - Praça Almeida Gil, 19 - Centro.

LAGOINHA: Parada Obrigatória - Praça Pedro Alves Ferreira, 65.

MONTEIRO LOBATO: Banca do Lu - Praça Com. Freire.

NATIVIDADE DA SERRA: Banca Nossa Senhora de Natividade e Panificadora Pão Zico - Rua Lírio da Serra.

PARAIBUNA: Praça Antonio Carvalho, 100 - Banca canto das Letras.

POTIM: Nas bancas de jornais e repartições públicas

PINDAMONHANGABA: Distribuidora de Jornais e Rev. Rua Dep. César Claro 218.

REDENÇÃO DA SERRA: Banca de Redenção Av. 7 de Setembro, 258 e Supermercado Resende

SANTA BRANCA: Banca da Roberta - Rua José Joaquim Nogueira. Tel.: (12) 3972-0622

SANTO ANTÔNIO DO PINHAL: Na banca de jornal da cidade (Estação rodoviária).

SÃO BENTO DO SAPUCAÍ: Padaria Santo Pão Av. Dr. Rubião Júnior, 330, São Bento do Sapucaí - SP, 12490-000

SÃO LUIS DO PARAITINGA: Banca da Cidade e comércio local.

TAUBATÉ: Banca da Praça. Praça Dom Epaminondas - Tel.: (12)3632-1808

TREMEMBÉ: Nas bancas de jornais da cidade e repartições públicas

UBATUBA: Nas bancas de jornais: Av Iperougue e no Itaguaú.

Cartório do Registro Civil de Tremembé

Livro D- 24, FLS. nº 199, Termo nº 6667

Faço saber que pretendem se casar SANDRO ALEX DA SILVA GAMA e BRUNO SANTOS LOPES, apresentando os documentos necessário exigidos pelo artigo 1.525, incisos 1, 3, 4 e 5 do Código Civil Brasileiro. o primeiro habitante é natural de Taubaté - SP, nascido em 14 de julho de 1971, de profissão enfermeiro, de estado civil divorciado, residente e domiciliado na Rodovia Álvaro Barbosa Lima Neto, nº 2303, Guedes, nesta cidade, filho de JOÃO FRANCISCO GAMA, de 66 anos, natural de Taubaté/SP, nascido na data de 4 de agosto de 1951, residente e domiciliado em Taubaté/SP e de YARA CORREA DA SILVA GAMA, falecida em Taubaté/SP na data de 21 de outubro de 1993. O segundo habitante é natural de Taubaté - SP, nascida em 10 de junho de 1991, de profissão enfermeiro, de estado civil divorciado, residente e domiciliado no mesmo endereço do contraente, filho de ARALDO LOPES, de 50 anos, natural de Natividade da Serra/SP, nascido na data de 4 de maio de 1967 e de ANDREIA SANTOS LOPES, de 46 anos, natural de Taubaté/SP, nascida na data de 24 de janeiro de 1971, residentes e domiciliados em Taubaté/SP. Se alguém souber de algum impedimento, oponha-o na forma da Lei. Lavro o presente para ser afixado em Cartório e cópia para a imprensa local desta cidade.

VAGAS DISPONÍVEIS NO PAT DE TAUBATÉ

Auxiliar de Limpeza (pessoa com deficiência)
 Auxiliar de Logística (pessoa com deficiência)
 Promotor de Vendas (para pessoa com deficiência)
 Auxiliar Administrativo
 Mecânico de Suspensão
 Responsável Técnico (Área Saúde) Enfermeiro, Biólogo
 Representante Comercial
 Vendedor no Comércio
 Vendedor Interno
 Vendedor Externo

DOCUMENTOS NECESSÁRIOS PARA CADASTRO
-RG -CPF -CARTEIRA DE TRABALHO -NÚMERO DO PISENDEREÇO DO PAT:
Piso superior da Rodoviária Velha
TEL: 3632-3984HORÁRIO DE FUNCIONAMENTO: SEGUNDA A SEXTA-FEIRA DAS 08H ÀS 17H
Cadastro para Empresas
As empresas que têm o interesse em cadastrar vagas abertas entrar em contato pelo e-mail: taubatepatvagas@gmail.com

Crianças e adolescentes de projetos sociais realizam oficina de cupcake em Tremembé



Em mais um projeto realizado pela Secretaria de Ação Social, levou às crianças e adolescentes dos Projetos PETI e Espa-

ço Amigo, conhecimento na confecção e produção de cupcakes e brigadeiros. Os alunos tiveram uma oficina com duração de um

mês. No final, as crianças receberam certificado e ficaram muito felizes com a possibilidade de aprender um novo ofício.

Trecho de avenida principal de Quiririm sofre alteração de sentido



A partir de domingo, dia 22 de outubro, a Prefeitura de Taubaté altera um trecho da avenida Coronel José Benedito Marcondes de Matos, no distrito de Quiririm.

A pedido dos moradores e visando a segurança viária, a Secretaria de Mobilidade Urbana vai tornar mão única a avenida Coronel José Benedito Marcondes de Matos, no trecho entre a rua Helvino de Moraes e a avenida Padre Hugo Bertozzi, acompanhando o sentido da avenida princi-

pal do distrito.

A sinalização do trecho está sendo concluída e agentes de trânsito irão acompanhar a alteração durante todo o dia.

Transporte público

Devido a esta alteração de sentido da via, a linha 14-Quiririm/Gurilândia tem seu itinerário alterado somente no sentido Quiririm/Centro. O ônibus vai seguir pela avenida Líbero Indiani, avenida Washington Luís e rua Dr. Granadeiro Guimarães. O ponto da rua

Helvino de Moraes, próximo a escola, será desativado.

Outra melhoria no transporte público, que vem ao encontro de um pedido dos moradores de Quiririm, é a alteração no itinerário das linhas 17-Pinheirinho e 20-Maracaibo. Essas duas linhas passam a fazer o mesmo itinerário da linha 14 dentro do distrito, sem passar pelo Cecap, dando mais opções para quem quer seguir direto sentido centro e com mais agilidade.

3º Passeio Ciclístico em Prol do Asilo "AMELIA OZANAM"



Sábado, dia 21 de outubro as 6:30 da manhã, o 3º Passeio Ciclístico em prol do Asilo "Amélia Ozanam" no Centro de Tremembé - SP.

Esse evento foi realizado pelos Funcionários da CIPA (Comissão interna de Prevenção de Acidentes) (Unidade de Tremembé), localizada na Penitenciária Feminina (P2). Desde 2015 esse evento acontece por idealização do Senhor Moacir que conversou com o Srº Donizeti que o objetivo desse evento é fazer o passeio ciclístico para a doação de mantimentos das casas de caridade e fazer a prática do Montau Bike de um trajeto simples para a inclusão social. Esse evento foi composto pelos membros: Srº Moacir, (ex-presidente da CIPA), Srº Donizeti (diretor geral da P2), Srª Rose Cleys (Diretora administrativa da P2) e Srº Eugênio (presidente da CIPA).

Ciclistas de Taubaté, Pindamonhangaba, Caçapava, Taubaté, São Luís do Paraitinga, Santo Antônio do Pinhal doaram mantimentos como Pó de Café, Açúcar, Bolacha de Água e Sal, Maizena e outros utensílios de higiene pessoais para manter em dia a saúde das idosas e a manutenção dos serviços das enfermeiras do Asilo. O Asilo "Amélia Ozanam" é entidade pertencente à Fundação São Vicente de Paulo de Taubaté. A entidade de caridade aos idosos é Localizada no Centro da Cidade ao lado do Presídio Feminino, o "AMÉLIA OZANAM" é dirigido pela senhora Cleide Amaral (no dia do evento) e cuida dos idosos da cidade desde 1950.

No decorrer do Evento:

Meia hora depois, houve um farto e delicioso café da manhã e um bate papo descontraído e contagiante com as internas. A mais animada conversa foi da Senhora Maria José de

Jesus de 106 anos apresentando lucidez e boa conversa sobre a alegria e um prazer de viver com a diretora administrativa da P2, Rose Cleys.

Ainda teve um sorteio de brindes dos participantes contendo: (Um óculos, Um mês gratis da Academia Benvirá Esportes., Dois Porta Cartões, Duas Camisas de Bikers Dois galões de água).

No final do evento, ciclistas de toda a região seguiram uma trilha da Basílica Bom Jesus em direção a rodovia Pedro Celete em Direção do Trevo de Campos do Jordão, indo

para a serra do Maracaibo, voltando para a rotatória da Rodovia Floriano Rodrigues Pinheiro voltando para a Rodovia Pedro Celete até voltar a porta da Basílica Bom Jesus.

Esse foi um evento de solidariedade onde os idosos merecem atenção, carinho e mais respeito principalmente no mundo de hoje que está cheio de maldades e conflitos. E é um momen

to de reflexão para que um dia quando chegar-mos a terceira idade, seremos tratados como respeito para que podemos envelhecer e morrer com dignidade.

De Tremembé - SP, Pedrão Simões.

ATENÇÃO MORADORES

Regularização fundiária na Vila Perinho



Venha participar desta reunião em seu bairro

25 e 26 | OUTUBRO 16h

Local: Avenida Selmo Ferreira Diniz Junior, 241 (Salão Paroquial) - Vila Perinho



MUNICÍPIO DE CAÇAPAVA

Secretaria de Planejamento e Meio ambiente

DENGUE TEM QUE ACABAR!

É HORA DE TODO MUNDO AGIR



Estado divulga potencial turístico de Pindamonhangaba

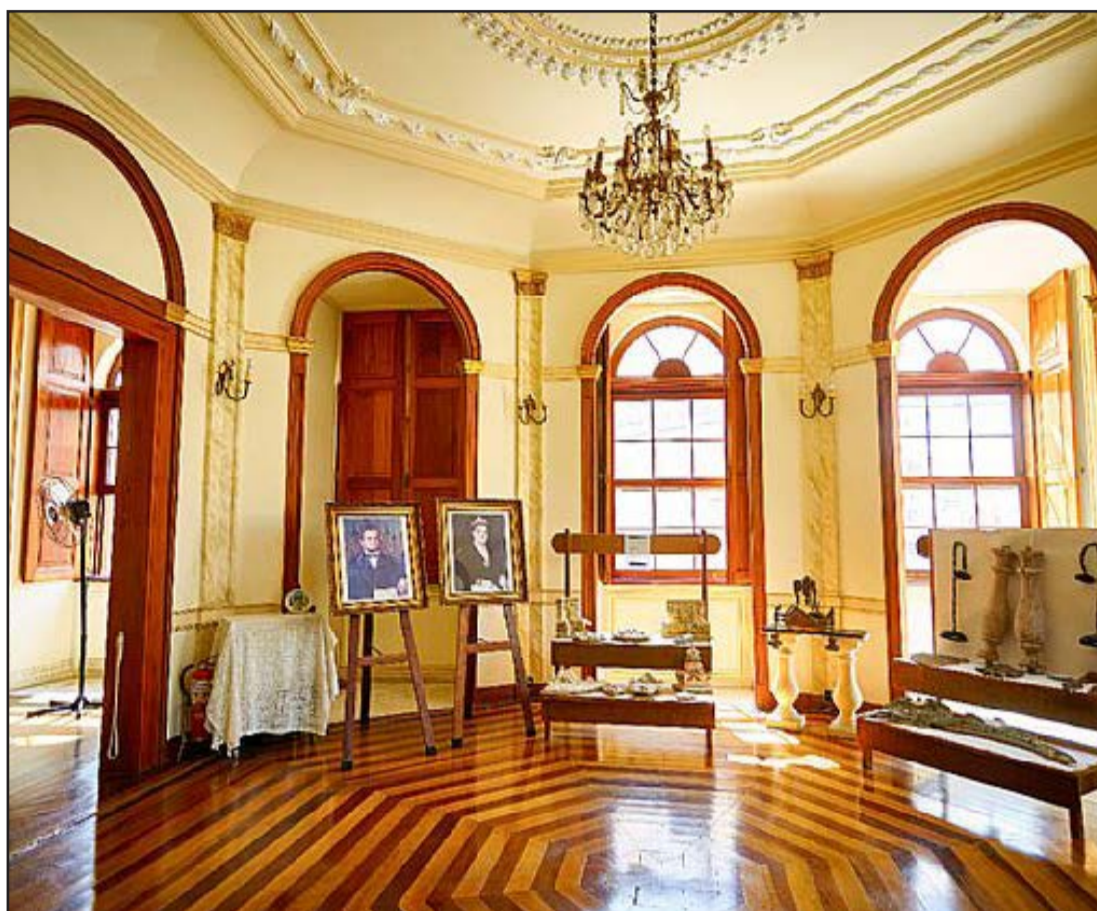

A cidade de Pindamonhangaba, carinhosamente chamada de Pinda, foi um dos destinos apontados pelo site do Governo do Estado de São Paulo, como opção de turismo e lazer para os paulistas neste fim de ano. Na publicação, o governo destaca que a cidade atrai turistas que vão em busca de tranquilidade, mas também os que gostam de aventura. “Ao chegar, logo o visitante se depara com o céu colorido de paraqueders, paraquedas e balões. Além disso, ainda pode desfrutar da exuberante natureza”, diz a publicação.

Outro destaque para quem deseja conhecer a cidade, são as belas edificações de arquitetura com seus palacetes, centros culturais, igrejas e santuários, que contam um pouco do percurso histórico do município desde sua fundação, no século 18. O município também abriga a maior comunidade do movimento Hare Krishna da América Latina, aberta à visitação. O centro histórico possui diversos pontos turísticos, como o Palacete Visconde da Palmeira e suas mais de

60 janelas – as superiores são circundadas por uma ampla sacada. Com estilo neoclássico, é uma obra remanescente da nobreza rural cafeeira paulista e apontada como a construção em taipa de pilão mais alta do mundo. Em 1969, foi tombado pelo Conselho de Defesa do Patrimônio Histórico, Arqueológico, Artístico e Turístico do Estado de São Paulo (Condephaat). Hoje o local abriga o Museu Histórico e Pedagógico D. Pedro I e Dona Leopoldina. Outra construção tombada pelo Condephaat é o Palacete 10 de Julho, antiga residência do Barão de Itapeva e onde atualmente funciona um centro cultural. Natureza

As belezas naturais da cidade encantam qualquer turista. Integrante do Circuito Mantiqueira, Pinda oferece diversas atrações para quem quer ficar mais próximo da natureza. O Bosque da Princesa, por exemplo, possui 643 árvores de 52 espécies. Outro ponto turístico conhecido na cidade é o Pico do Itapeva, que fica a 1.950 metros de altitude

na divisa entre as cidades de Pinda e Campos do Jordão. Do alto, nos dias claros, é possível avistar quase toda a região do Vale do Paraíba, desde o Pico das Agulhas Negras até a serra da Guararema.

Outra dica é a Reserva Ecológica de Trabiçu, parque florestal com seis mil metros quadrados e considerado área de proteção ambiental.

Rota da Luz

Pinda faz parte do Rota da Luz, que integra o programa Caminha São Paulo, da Secretaria de Turismo como proposta de uma jornada de fé, reflexão, contemplação e meditação. O trajeto foi concebido para garantir o bem-estar e a segurança dos caminhantes, que antes realizavam suas caminhadas até Aparecida pelo acostamento da via Dutra. Desta forma, um caminho alternativo foi criado. São 201 quilômetros de estradas secundárias, passando por nove municípios paulistas. O caminho é autoguiado e ao final do seu percurso um certificado pode ser emitido.

Prefeitura de Caçapava abre 90 vagas para o Time do Emprego

O Time do Emprego, programa coordenado pela Secretaria de Estado do Emprego e Relações do Trabalho (Sert), está com inscrições abertas para três turmas em Caçapava. Serão disponibilizadas 90 vagas, a fim de inserir ou recolocar maiores de 16 anos no mercado de trabalho.

O Time do Emprego visa através de seus profissionais ensinar técnicas de direcionamento ao mercado de trabalho, aperfeiçoamento de habilidades, produção de currículos, dicas de comportamento em en-

trevistas, além do resgate das habilidades, autoestima e cidadania.

As inscrições serão realizadas de 19 a 23 de outubro em três locais: Secretaria de Indústria Comércio e Agricultura (SICA) (Rua Marechal Eduardo Sócrates, 254 - Vila São João), SENAI (Rua André Santos de Oliveira Lima, 15 - Vila André Martins) e no PAT (Ladeira São José, 90 - Centro), das 9h às 15h30. Os interessados devem levar RG e CPF. O treinamento será realizado na Secretaria de Indús-

tria Comércio e Agricultura (SICA) (Rua Marechal Eduardo Sócrates, 254 - Vila São João), SENAI (Rua André Santos de Oliveira Lima, 15 - Vila André Martins) e na escola EEPSP Professor Roque Passarelli (Rua Artur Benedito de Oliveira Porto, 201 - Jardim Rafael). Para maiores informações basta entrar em contato pelo telefone (12) 3652-6502.

Acesse o hotsite do PAT e saiba mais sobre o time do emprego: <http://www.cacapava.sp.gov.br/pat/timeoemprego.php>

Prefeitura abre processo seletivo para Professores e demais profissionais em Campos do Jordão



Entre o dia 26 de outubro até o dia 16 de novembro estão abertas as inscrições para a contratação temporária por tempo determinado de professores e demais profissionais que prestarão serviço para a Secretaria de Educação de Campos do Jordão.

As jornadas de trabalho podem ser de 20h; 30h ou 40h semanais, com remunerações que vão de R\$ 11,78 a R\$ 13,71 hora-aula, ou de R\$ 880,00 a R\$ 1.587,75, conforme o cargo. Os interessados devem realizar as inscrições no período de 26 de outubro a 16 de novembro, pelo site www.promun.com.br, ou pessoalmente na Secretaria Municipal de Educação, localizada na Rua Miguel Pereira, nº 235, Vila Abernêsia, nos horários das 10:00 às 12:00 horas e das 13:00 às 15:00 horas.

A prova será aplicada no

dia 3 de dezembro. Todos os inscritos serão classificados por meio de prova objetiva, prevista para ser aplicada no dia 03 de dezembro de 2017, das 10:00 às 12:00 horas e das 14:00 às 16:00 horas, em locais a serem divulgados. Este processo tem validade de um ano, podendo ser prorrogado a critério da Administração por igual período. Mais informações podem ser obtidas no edital disponível no site da Prefeitura de Campos do Jordão. <http://camposdojordaosp.gov.br/wp-content/uploads/2017/10/Editalde-Abertura-do-Processo-Seletivo-02.2017.pdf>

Vagas: As vagas destinadas a professores são para: Professor Ensino Fundamental II (Português, Matemática, Geografia, Arte, Inglês, Ciências, História, Educação Física), Professor Especialista em Psico-

pedagogia, Professor Aluno (com atuação nos anos finais – Português, Matemática, Geografia, Arte, Inglês, Ciências, História), Professor Ensino Fundamental I, Professor Aluno (com atuação nos anos iniciais), Professor Educação Infantil, Professor Aluno (com atuação na Educação Infantil), Professor Especialista em Deficiência Visual, Professor Especialista em Deficiência Auditiva, Professor Especialista em Deficiência Intelectual.

Outras vagas são para: Nutricionista, Fonoaudiólogo, Interprete de Libras, Instrutor de Libras, Instrutor de Braille, Técnico em Nutrição, Auxiliar da Vida Escolar, Oficial de Escola, Orientador Disciplinar de Alunos, Agente de Serviço Escolar 2 (merendeiro), Agente de Serviço Escolar 1 (faxineiro), Monitor de Oficina de Informática, Auxiliar Técnico em Educação Infantil (Recreacionista), Auxiliar de Serviços em Educação Infantil (Berçarista), Agente de Serviço em Educação Infantil 2 (merendeira), agente de Serviço em Educação Infantil 1 (faxineira), Assistente de Administração e Faxineiro.

Alunos expõem projeto Expo Monstros no Museu de Pinda

No mês de novembro, os alunos da 5ª ano A da Escola Profª Odete Corrêa Madureira realizarão o “Expo Monstros” no Museu Histórico e Pedagógico Dom Pedro I e Dona Leopoldina.

A iniciativa do projeto “Expo Monstros” partiu da leitura do livro “A Rua do Berro”, de Tommy Donbavard, da editora Salamandra. Os alunos ficaram envolvidos pela narrativa do autor que fala sobre monstros como vampiros, múmias, zumbis, bruxas e lobisomens.

Interessados pelo assunto, os alunos começaram a perguntar sobre a origem dos monstros e o professor Diogo Fernando dos Santos teve a ideia de discutir melhor a temática. Ele decidiu explorar a Grécia antiga com a origem do mito sobre monstros, deuses e heróis incentivando

as crianças a pesquisarem, elaborarem resumos e exporem oralmente os resultados alcançados.

Dando continuidade ao projeto, os alunos puderam comparar os monstros da mitologia grega com os da contemporaneidade em quadros, com suas semelhanças e diferenças, chegando à conclusão que muitos autores buscam inspiração na mitologia para compor suas histórias fantásticas.

Para a exposição, os alunos construíram painéis de maneira criativa utilizando diferentes texturas como barbantes, fio de piaçava, tampinhas, Bombril, ataduras, tecido, entre outros materiais.

Eles utilizaram conhecimento matemático para medir e ampliar seus desenhos nos painéis e escrita com a produção de histórias assustadoras com o

auxílio do professor com base no conhecimento adquirido durante o processo.

Durante a elaboração da exposição, os alunos realizaram esculturas dos monstros mitológicos e elaboraram um momento literário, com três alunas contando as histórias para outras salas. As crianças prepararam também uma atividade de desenho e escrita para os alunos menores, sobre a mesma temática.

“A exposição foi um sucesso por haver comprometimento dos alunos e professor, houve organização, cada um sabia o que fazer durante a amostra de arte. Os alunos souberam orientar e explicar aos visitantes qual era o sentido daquela exposição e o que tinham feito em conjunto”, comenta a responsável Solange Arantes Correa.