

Programação Oficial do 1º Tremembé Samba e Choro Comidas de Boteco

Em 2017, Tremembé comemorará seus 121 anos em grande estilo. Acontece entre os dias 23 e 26 de novembro na Praça da Estação, o 1º Tremembé Samba e Choro – Comidas de Boteco, promovido pela Secretaria de Turismo e Cultura. No sábado, os Originais do Samba se apresentam com o melhor do samba raiz. E, encerrando com chave de ouro no domingo (26), aniversário da cidade, o grupo Demônios da

Garoa. Além das atrações principais, teremos grandes nomes do Samba e Choro da região. As grandes estrelas do evento são os 49 pratos de boteco desenvolvidos pelos chefs dos restaurantes da cidade, entre os principais estão: Feijão tropeiro, arroz carreteiro com buraco quente, feijoada, bolinho de bacalhau ou mortadela, escondidinho de carne seca, hambúrguer gourmet, contra filé ao molho madeira e muito mais.

São oportunidades que unem as famílias tremembeenses e os turistas para conhecer a cultura e a diversidade da gastronomia de Tremembé, contribuindo para o desenvolvimento social e econômico da cidade. O 1º Tremembé Samba e Choro – Comidas de Boteco levará ao público uma ótima infraestrutura, segurança, conforto, comodidade, diversão para família e o que há de melhor em qualidade dos pratos.

Quiririm recebe 3º Passeio Ciclístico Histórico Cultural



O distrito de Quiririm recebe neste domingo, dia 26 de novembro, a partir das 9h, o 3º Passeio Ciclístico Histórico Cultural. O evento organizado pela Associação Cultural “Società 30 di aprile”, uma entidade sem fins lucrativos, une a paixão pela pedalada a fatos históricos que remontam a chegada dos imigrantes italianos no distrito de Taubaté. Com a saída marcada para acontecer na Rua Líbero Indiani, em frente ao Museu da Imigração Italiana de Quiririm, a “Società 30 Di Aprile” elencou diversos pontos históricos que ilustram o passado e o presente com fotos e uma breve narrativa da história sobre a origem de cada lo-

cal. O evento é gratuito e livre para qualquer idade. Trajeto – O passeio, após sair do Museu da Imigração Italiana, se dirige ao pontilhão, antiga comporta que era usada para irrigar toda a várzea e as plantações de arroz. Em seguida, a Igreja Matriz e o “belvedere” (mirante) com vista para a Serra da Mantiqueira e várzea. Na área esportiva, o Campo do Esporte Clube Quiririm, bem como sua sede, guardam em sua arquitetura mais de 90 anos de história. O próximo destino é a Capela Nossa Senhora Aparecida, fundada há mais de 120 anos. Explorando a área rural, os ciclistas vão conhecer a Bica do Sapo, nascente de água crista-

lina que por muito tempo foi fonte de água potável para moradores do distrito que não tinham saneamento básico. Para finalizar o passeio ciclístico, visita a caixa d’ água da antiga estrada de ferro Central do Brasil, o pontilhão e também a Casa Castilho, uma das principais mercearias da época. Serviço 3º Passeio Ciclístico Histórico Cultural de Quiririm Dia: 26 de novembro (domingo) Horário: 9h Local de saída: Museu da Imigração Italiana de Quiririm. Endereço: Av. Líbero Indiani, 550, Distrito de Quiririm Atração Gratuita

De 23 a 26 de novembro de 2017

ANIVERSÁRIO 121 ANOS

1º TREMEMBÉ Samba & Choro

COMIDAS DE BOTEÇO

QUINTA (23)
19H30 – ABERTURA OFICIAL
20H – LUARA OLIVEIRA – SAMBA DE MARIA
22H – CHORONAS

SEXTA (24)
20H – MISTURA E MANDA
22H – FUNDO DE QUINTAL

SÁBADO (25)
13H – CLUBE DO CHORO WALDIR AZEVEDO
15H – GIGANTES DO SAMBA VALE
17H – CHORANDO NA FEIRA COM PARTICIPAÇÃO DO FLAUTISTA ANTONIO ROCHA
20H – ORIGINAIS DO SAMBA

DOMINGO (26)
13H – GRUPO ESCOLHA CERTA
15H – PROJETO NÃO DEIXE O SAMBA MORRER
17H – SHOW ESPECIAL SAMBA E GAFEIRA
20H – DEMÔNIOS DA GAROA

Disk Fraldas chega em Tremembé



Com mais de 25 anos de tradição na cidade de Taubaté a Disk Fraldas chegou agora em Tremembé, sendo inaugurado dia

18/11, com ótimos preços, qualidade comprovada e um exclusivo serviço de entregas para melhor atender a cidade e redondezas.

Venha conferir nossa nova loja em Tremembé na Rua 7 de setembro centro e em Taubaté na R. Dr. Silva Barros, 317 - Centro.

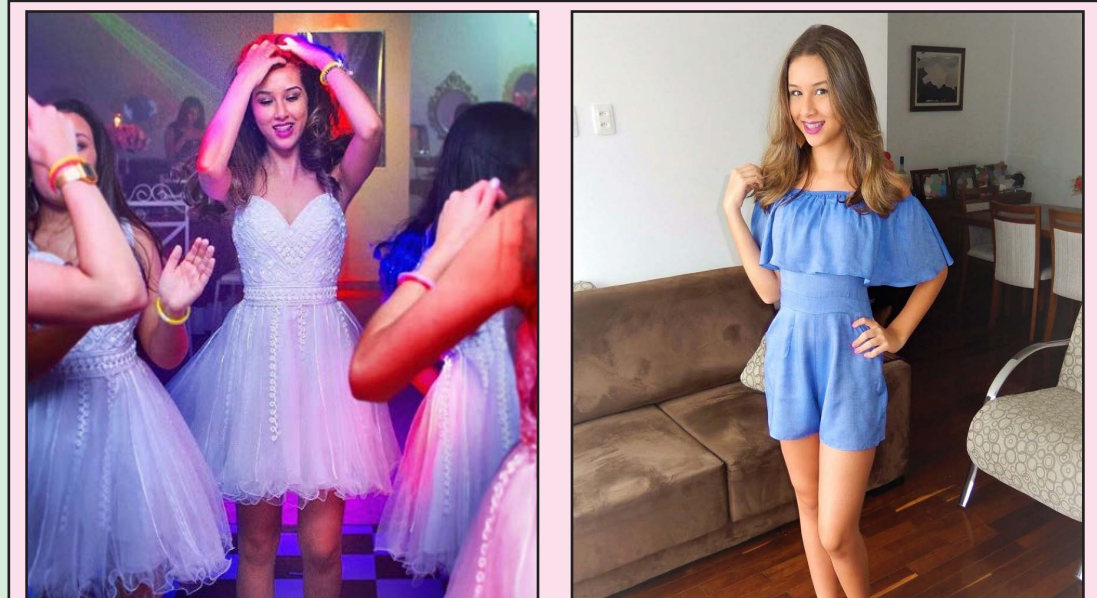

O concurso Miss Regional Infantil está cada vez mais próximo, e a representante de Tremembé Naelly Bettin tem toda nossa torcida! A bela tem como característica marcante espontaneidade e sorriso contagiante. “Estou muito contente com a aproximação do evento, é um sonho poder fazer parte dele e representar minha cidade.” Afirma ela em entrevista para a Gazeta. Instagram: @naellybs

A Gazeta dos Municípios
Tudo o que você lê aqui!
Você encontra em:
www.agazetadosmunicipios.com
Contato: (12) 3672-2257

Tremembé mora no meu

TREMEMBÉ

www.tremembeonline.com.br

Equipe de Jiu Jitsu de Tremembé traz medalhas da Argentina



Três atletas da Equipe Pulga Jiu Jitsu de Tremembé foram no último dia 11 de novembro para Buenos Aires, disputar o Campeonato Argentina Open 2017 da CBJJE (Confederação Brasileira de Jiu-Jitsu Esportivo). Na ocasião os atletas Douglas Andrade (ABC), Mateus Toledo e Augusto Luiz (Pulga), garantiram medalhas e subiram ao pódio.

Tive o privilégio de lutar na Argentina e representar minha equipe e minha cidade. Obrigado a todos que torceram por mim, obrigado a minha equipe Pulga BJJ, minha família, minha esposa Gemima e meus filhos, meu mestre Careca BJJ, meu Sensei Flávio Oliveira, a Prefeitura de Tremembé, os vereadores, Bruno Lanches, Fabricio

Tursi Restaurante Mercado, Benvira Esporte, Zir pasta de amendoim Do Matto, Dra Raquel Vieira fisioterapeuta, Dra Erica Cristina Nutricionista, Osvaldo, Tiago Siqueira Omega Vistoria, HortFrut Irmãos Costa, Somar Tintas Reges Ramos. Glória a Deus, oss!! Disse Pulga, o líder da Equipu Pulga BJJ. Por Gemima Breve

A SUA SESSÃO DE PIADAS O HUMOR DO Pedrão DIGITAL

Edição de NATAL 2017

EM: **QUEM SERÁ O PRÓXIMO PRESIDENTE?**

ROTEIRO E DESENHO: **Pedrão Simões**



(0xx12) 99738-3613 - Whatsapp

facebook.com/colunahumordopedrao

Pedrão Simões

curta compartilha

À Todos os clientes da A SUA SESSÃO DE PIADAS O HUMOR DO Pedrão DIGITAL

Feliz Natal

FAZEMOS ATUALIZAÇÕES DE SOFTWARES E SISTEMAS OPERACIONAIS DE SEU COMPUTADOR E NOTEBOOK. TRATAR COM PEDRÃO SIMÕES PELO NÚMERO: (0XX12) 99738-3613 - WHATSAPP

Escolha CERTA Revisão Preço Fixo Ford A garantia de quem entende do seu Ford

ATIV Ford **COMERCIAL DE VEÍCULOS LTDA.**

AGENDA FORD

Go Further

REVISÃO PREÇO FIXO FORD

Novo KA e Novo KA+					New Fiesta e New Fiesta Sedan								
	MODELOS 2015	6 MESES OU 5.000 KM 4X R\$ 71	12 MESES OU 10.000 KM 4X R\$ 71	24 MESES OU 20.000 KM 4X R\$ 159	36 MESES OU 30.000 KM 4X R\$ 114		MODELOS 2015	6 MESES OU 5.000 KM 4X R\$ 71	12 MESES OU 10.000 KM 4X R\$ 71	24 MESES OU 20.000 KM 4X R\$ 197	36 MESES OU 30.000 KM 4X R\$ 138		
	2016	À VISTA R\$ 284	À VISTA R\$ 284	À VISTA R\$ 636	À VISTA R\$ 456		2016	À VISTA R\$ 284	À VISTA R\$ 284	À VISTA R\$ 788	À VISTA R\$ 552		
	MODELOS 2017	12 MESES OU 10.000 KM 4X R\$ 82	24 MESES OU 20.000 KM 4X R\$ 126	36 MESES OU 30.000 KM 4X R\$ 114	MODELOS 2017		12 MESES OU 10.000 KM 4X R\$ 98	24 MESES OU 20.000 KM 4X R\$ 156	36 MESES OU 30.000 KM 4X R\$ 138	MODELOS 2018	À VISTA R\$ 392	À VISTA R\$ 624	À VISTA R\$ 552
	2018	À VISTA R\$ 328	À VISTA R\$ 504	À VISTA R\$ 456	2018		À VISTA R\$ 392	À VISTA R\$ 624	À VISTA R\$ 552				
Novo Ecosport 1.6					Novo Ecosport 2.0								
	MODELOS 2015	6 MESES OU 5.000 KM 4X R\$ 72	12 MESES OU 10.000 KM 4X R\$ 72	24 MESES OU 20.000 KM 4X R\$ 197	36 MESES OU 30.000 KM 4X R\$ 149		MODELOS 2015	6 MESES OU 5.000 KM 4X R\$ 74	12 MESES OU 10.000 KM 4X R\$ 74	24 MESES OU 20.000 KM 4X R\$ 205	36 MESES OU 30.000 KM 4X R\$ 156		
	2016	À VISTA R\$ 288	À VISTA R\$ 288	À VISTA R\$ 788	À VISTA R\$ 596		2016	À VISTA R\$ 296	À VISTA R\$ 296	À VISTA R\$ 820	À VISTA R\$ 624		
	MODELOS 2017	12 MESES OU 10.000 KM 4X R\$ 92	24 MESES OU 20.000 KM 4X R\$ 141	36 MESES OU 30.000 KM 4X R\$ 149	MODELOS 2017		12 MESES OU 10.000 KM 4X R\$ 100	24 MESES OU 20.000 KM 4X R\$ 148	36 MESES OU 30.000 KM 4X R\$ 156	MODELOS 2018	À VISTA R\$ 400	À VISTA R\$ 592	À VISTA R\$ 624
	2018	À VISTA R\$ 368	À VISTA R\$ 564	À VISTA R\$ 596	2018		À VISTA R\$ 400	À VISTA R\$ 592	À VISTA R\$ 624				
Edge					Ranger 2.5 Flex								
	MODELOS 2014	6 MESES OU 5.000 KM 4X R\$ 70	12 MESES OU 10.000 KM 4X R\$ 70	24 MESES OU 20.000 KM 4X R\$ 239	36 MESES OU 30.000 KM 4X R\$ 121		MODELOS 2015	6 MESES OU 5.000 KM 4X R\$ 149	12 MESES OU 10.000 KM 4X R\$ 149	24 MESES OU 20.000 KM 4X R\$ 305	36 MESES OU 30.000 KM 4X R\$ 299		
	2015	À VISTA R\$ 280	À VISTA R\$ 280	À VISTA R\$ 956	À VISTA R\$ 484		2015	À VISTA R\$ 596	À VISTA R\$ 596	À VISTA R\$ 1.220	À VISTA R\$ 1.196		
	MODELOS 2017	12 MESES OU 10.000 KM 4X R\$ 75	24 MESES OU 20.000 KM 4X R\$ 150	36 MESES OU 30.000 KM 4X R\$ 127	MODELOS 2017		12 MESES OU 10.000 KM 4X R\$ 111	24 MESES OU 20.000 KM 4X R\$ 152	36 MESES OU 30.000 KM 4X R\$ 285	MODELOS 2018	À VISTA R\$ 444	À VISTA R\$ 608	À VISTA R\$ 1.140
	2018	À VISTA R\$ 300	À VISTA R\$ 600	À VISTA R\$ 508	2018		À VISTA R\$ 444	À VISTA R\$ 608	À VISTA R\$ 1.140				
Ranger 2.2 Diesel					Ranger 3.2 Diesel								
	MODELOS 2015	6 MESES OU 5.000 KM 4X R\$ 173	12 MESES OU 10.000 KM 4X R\$ 173	24 MESES OU 20.000 KM 4X R\$ 292	36 MESES OU 30.000 KM 4X R\$ 338		MODELOS 2015	6 MESES OU 5.000 KM 4X R\$ 187	12 MESES OU 10.000 KM 4X R\$ 187	24 MESES OU 20.000 KM 4X R\$ 310	36 MESES OU 30.000 KM 4X R\$ 352		
	2016	À VISTA R\$ 692	À VISTA R\$ 692	À VISTA R\$ 1.168	À VISTA R\$ 1.352		2016	À VISTA R\$ 748	À VISTA R\$ 748	À VISTA R\$ 1.240	À VISTA R\$ 1.408		
	MODELOS 2017	12 MESES OU 10.000 KM 4X R\$ 112	24 MESES OU 20.000 KM 4X R\$ 190	36 MESES OU 30.000 KM 4X R\$ 246	MODELOS 2017		12 MESES OU 10.000 KM 4X R\$ 125	24 MESES OU 20.000 KM 4X R\$ 207	36 MESES OU 30.000 KM 4X R\$ 270	MODELOS 2018	À VISTA R\$ 500	À VISTA R\$ 828	À VISTA R\$ 1.080
	2018	À VISTA R\$ 448	À VISTA R\$ 760	À VISTA R\$ 984	2018		À VISTA R\$ 500	À VISTA R\$ 828	À VISTA R\$ 1.080				
Novo Focus e Novo Focus Fastback 1.6L					Novo Focus e Novo Focus Fastback 2.0L								
	MODELOS 2015	6 MESES OU 5.000 KM 4X R\$ 72	12 MESES OU 10.000 KM 4X R\$ 72	24 MESES OU 20.000 KM 4X R\$ 226	36 MESES OU 30.000 KM 4X R\$ 159		MODELOS 2015	6 MESES OU 5.000 KM 4X R\$ 74	12 MESES OU 10.000 KM 4X R\$ 74	24 MESES OU 20.000 KM 4X R\$ 223	36 MESES OU 30.000 KM 4X R\$ 161		
	2016	À VISTA R\$ 288	À VISTA R\$ 288	À VISTA R\$ 904	À VISTA R\$ 636		2016	À VISTA R\$ 296	À VISTA R\$ 296	À VISTA R\$ 892	À VISTA R\$ 644		
	MODELOS 2017	12 MESES OU 10.000 KM 4X R\$ 95	24 MESES OU 20.000 KM 4X R\$ 162	36 MESES OU 30.000 KM 4X R\$ 159	MODELOS 2017		12 MESES OU 10.000 KM 4X R\$ 98	24 MESES OU 20.000 KM 4X R\$ 145	36 MESES OU 30.000 KM 4X R\$ 161	MODELOS 2018	À VISTA R\$ 392	À VISTA R\$ 580	À VISTA R\$ 644
	2018	À VISTA R\$ 380	À VISTA R\$ 648	À VISTA R\$ 636	2018		À VISTA R\$ 392	À VISTA R\$ 580	À VISTA R\$ 644				
Fusion 2.5 Flex e Fusion 2.0 TurboEcoBoost					Fusion Hybrid								
	MODELOS 2015	6 MESES OU 5.000 KM 4X R\$ 96	12 MESES OU 10.000 KM 4X R\$ 96	24 MESES OU 20.000 KM 4X R\$ 254	36 MESES OU 30.000 KM 4X R\$ 165		MODELOS 2015	6 MESES OU 5.000 KM 4X R\$ 61	12 MESES OU 10.000 KM 4X R\$ 61	24 MESES OU 20.000 KM 4X R\$ 196	36 MESES OU 30.000 KM 4X R\$ 113		
	2016	À VISTA R\$ 384	À VISTA R\$ 384	À VISTA R\$ 1.016	À VISTA R\$ 660		2016	À VISTA R\$ 244	À VISTA R\$ 244	À VISTA R\$ 784	À VISTA R\$ 452		
	MODELOS 2017	12 MESES OU 10.000 KM 4X R\$ 96	24 MESES OU 20.000 KM 4X R\$ 159	36 MESES OU 30.000 KM 4X R\$ 165	MODELOS 2017		12 MESES OU 10.000 KM 4X R\$ 61	24 MESES OU 20.000 KM 4X R\$ 115	36 MESES OU 30.000 KM 4X R\$ 113	MODELOS 2018	À VISTA R\$ 244	À VISTA R\$ 460	À VISTA R\$ 452
	2018	À VISTA R\$ 384	À VISTA R\$ 636	À VISTA R\$ 660	2018		À VISTA R\$ 244	À VISTA R\$ 460	À VISTA R\$ 452				

Patrocinadores culturais da Coluna Humor do Pedrão para a edição de novembro e dezembro de 2017

1. Laércio Vargas (0xx12) 3672-1108
 2. Vereador Adriano Santos (0xx12) 99177-8330
 3. Lanchonete e Restaurante Bell (Juninho da Pop) (0xx12) 3674-3922
 4. Clemente terra Planagem (0xx12) 99783-4565 ID: 85330
 5. Curso de Inglês Particular "Professora Renata Amaral (0xx12) 3674-1505 e 99763-2800 e-mail: englishcourse@uol.com.br
 6. Comis & Bebés Restaurante (0xx12) 3674-4441
 7. Escondidinho Lanches (0xx12) 3674-3674
 8. Banca Avenida (Marcelo) (0xx12) 99143-6572
 9. + 1 K-Brito's Lanches (0xx12) 98330-3482
 10. Espaço Maria Dulce (0xx12) 3672-1715
 11. F.J.P. Assessoria Contábil (0xx12) 3674-2649 e (0xx12) 3674-1725
 12. Drª Ana Lúcia Ribeiro S. Cruz (0xx12) 3674-1664 - TREMEMBÉ e (0xx12) 3624-7361 TAUBATÉ e-mail: analursucz@ig.com.br
 13. Barbearia 26 de Novembro
 14. Dona Regina Helena Chiaradia (0xx12) 3672-4172
- PARA COLOCAR O SEU NOME, TELEFONE E ENDEREÇO NA PRÓXIMA EDIÇÃO: (0xx12) 99738-3613 - whatsapp

Quadra de Areia vai ser PISTA DE SKATE EM TREMEMBÉ



Quadra de Areia vai ser demolida, no seu lugar o Skate Park. Vai ser demolida a famosa Quadra de Areia localizada na Praça Jorge Tibiriçá no Centro de Tremembé. O local foi usado por 30 anos por crianças e munícipes que jogaram Volley e futebol de areia no local. Na década de 90 o local foi usado para abrigar os campeonatos municipais de futebol de areia que aconteciam a noite. Durante a tarde muitos colegas de outras cidades vieram para Tremembé para jogar futebol de areia neste local. Muitos taxistas que trabalham na rodoviária reclamaram de que a bola batia nos seus carros de praças e que os levaram a não deixar mais acontecer os jogos de futebol na Quadra de Areia e que com o tempo a areia virou grama e que o principal espaço de lazer da galera foi abandonado por virar um ponto de usuários de entorpecentes. Em 2005, o ex-prefeito José Antônio de Barros Neto colocou o alambrado e diminuiu o espaço do jogo para a reforma e inauguração da quadra de areia coberta por alambrados. Os campeonatos de futebol voltaram a acontecer no local até o ano de 2009. Com a ferrugem tomando conta das traves da quadra e o alambrado foi enferrujado e abandonado pelo poder público, o local foi abandonado aos poucos até chegar a prefeitura tomar uma decisão de acabar com a quadra de areia e se transformar num skate park. A equipe de obras da prefeitura na semana que vem vai tirar as traves e o muro de acesso ao campinho de areia no local. Para muitos munícipes das antigas e de quem jogou bola ali, o local vai deixar muitas saudades. Outro motivo do pessoal abandonar o local foi a instalação de pontos de lanchonetes na Praça Jorge Tibiriçá no ano de 2009. Em frente a um bar existe uma pista de skate do formato de um "U" frequentada por Skatistas de Tremembé e cidades vizinhas. Essa pista foi construída em 2001 na administração Lúcio Varejão – Júlio Otani e proposta pelo Vereador Adolfo Santos Júnior (na época – presidente da Câmara Municipal), houve campeonatos de skates no local. A rampinha de skate está localizada na Beira da Avenida Trancredo Neves e por estar neste local, muitos munícipes e skatistas locais e de outras cidades acham que este lugar é perigoso para a prática do esporte e ouvida a Secretaria de Obras da Prefeitura decidiu que vai transformar a Famosa Quadra de Areia que por 30 anos foi usada por Munícipes de Tremembé de outras cidades para partidas de Volley e Futebol vai ser transformada em uma Pista de Skate para dar mais segurança para os praticantes e adeptos do esporte radical. De Tremembé; Pedrão Simões



Prefeitura de Pinda realiza sorteio de apartamentos para contemplados do Bem Viver



A Prefeitura de Pindamonhangaba realiza, nos dias 27 e 28 de novembro, o sorteio dos apartamentos para as pessoas contempladas no Empreendimento Habitacional "Bem Viver". O evento será realizado no ginásio da AA Ferroviária, às 9 horas. No dia 27, será o sorteio para os idosos e portadores de necessidades especiais. Na terça-feira (28), será realizado o sorteio para os demais contemplados. De acordo com informações da Secretaria de Habitação da Prefeitura, não é necessário a presença do sorteado na ocasião e não haverá prejuízo algum caso a pessoa não esteja presente nem envie representante. O sorteio ficará registrado e os interessados podem procurar a Secretaria de Habitação para saber qual será seu apartamento.

"É importante deixar claro que o sorteio é apenas para os já contemplados sabermos qual será o apartamento e bloco que irão morar.

Não será realizado sorteio para novos contemplados", explica secretário de Habitação, Marcus Vinícius Faria Carvalho.

Também segundo o secretário, as pessoas que ainda têm pendência documental para o "Bem Viver" devem procurar a Secretaria de Habitação da Prefeitura somente até segunda-feira (20) e acertar sua situação, para que possam participar do sorteio. Esta é a última chance de ficar em dia com a documentação. A convocação atende a uma solicitação do agente financeiro responsável pelo empreendimento – o Banco do Brasil.

Conforme Portaria nº 412 de 06/08/2015 do Ministério das Cidades, responsável pelo "Programa Minha Casa Minha Vida – faixa 1", o não comparecimento a partir da convocação publicada implicará na exclusão sumária do candidato referido no programa. Sobre a entrega das chaves, o secretário Marcus Vinícius informa que a

definição da data ainda depende de uma vistoria do Banco do Brasil. "A Prefeitura já realizou toda a sua parte, agora dependemos da aprovação final do banco. Nosso desejo é que eles liberem ainda este ano para que façamos esta entrega", comenta.

Bem Viver: O Empreendimento Habitacional "Bem Viver" é realizado em parceria entre a Prefeitura de Pindamonhangaba, Governo Federal, através do Programa Minha Casa, Minha Vida, e Governo Estadual, via CDHU / Minha Casa Paulista.

O empreendimento habitacional está localizado no Araretama e beneficiará 1.536 famílias com apartamentos de dois quartos, sala, cozinha, banheiro e área de serviço. Cada apartamento ainda conta com interfone e gás encanado. O condomínio possui também playground, área de festa, quadra, ampla área verde e área de estacionamento para os moradores.

Prefeitura assina convênio com Sebrae para implantação do programa jovens empreendedores em Caçapava

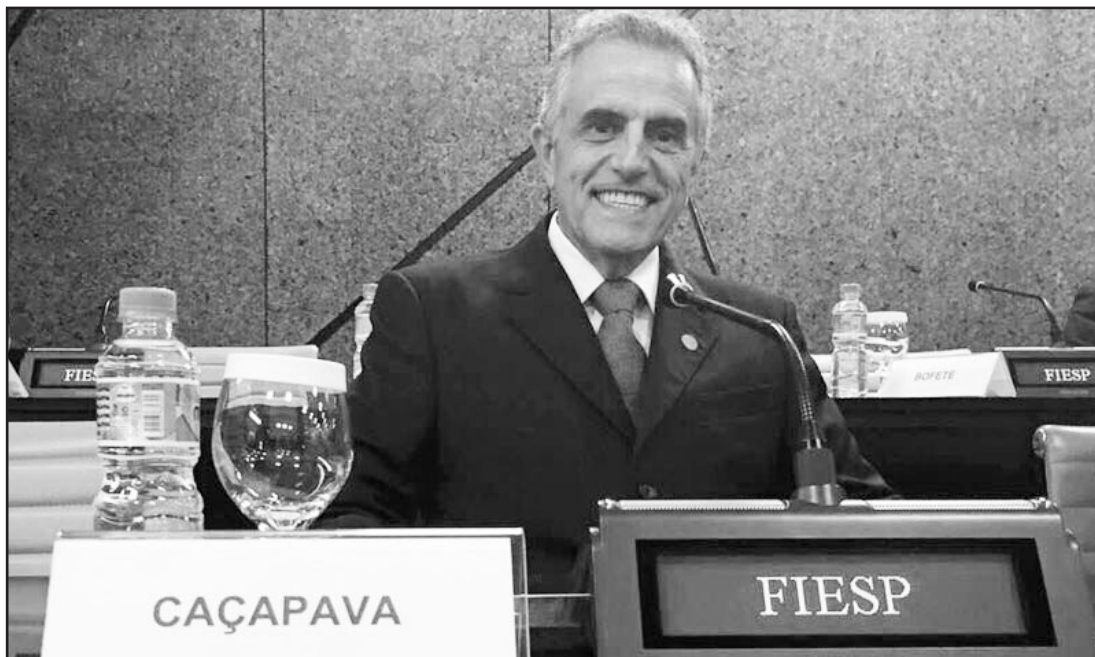

A Prefeitura de Caçapava, através das Secretarias de Indústria, Comércio e Agricultura e Educação, participou ontem, dia 21, da Cerimônia de Ampliação do Programa Jovens Empreendedores - Primeiros Passos, na sede da Fiesp, em São Paulo.

O objetivo do encontro foi a assinatura do convênio com o SEBRAE para implantação do programa na cidade. Os secretários Rubens Fernandes, Da-

niela Raro e a orientadora da Escola SENAI em Caçapava, Diane Borsoi, apresentaram o município. "O programa tem como finalidade aprimorar e desenvolver nas crianças o espírito empreendedor. De forma, a desenvolver nos alunos sua capacidade empreendedora, buscando o autoconhecimento, novas ações de aprendizagem e desenvolvimento coletiva", explicou o secretário Rubens Fernandes. O projeto Jo-

vens Empreendedores Primeiros Passos é uma ação do Sebrae, em parceria com as prefeituras municipais, que visa incentivar alunos a buscar o autoconhecimento, novas aprendizagens, além do espírito de coletividade. A ideia é que a educação deve atuar como transformadora desse sujeito e incentivá-lo à quebra de paradigmas e ao desenvolvimento das habilidades e dos comportamentos empreendedores.

Miscelânea

Curiosidades

Por que se atira arroz aos noivos?

O habitual lançar arroz aos noivos é uma dessas práticas que por mais anos que passem não deixa de fazer parte dessa tradição cerimonial. Este ritual contém uma série de simbologia, significados e tradições. Essa tradição tem mais de quatro mil anos e provém da China Antiga, onde o arroz é símbolo de prosperidade, felicidade e abundância. Nessa altura acredita-se que o arroz atrai a felicidade, a sorte, a longevidade e a fertilidade. Prometendo assim a reprodução de gerações vindouras. Foi então, com base nessa crença que a prática começou a ganhar cada vez mais expressão, percorreu várias gerações até chegar aos dias de hoje. Atualmente, depois dos noivos darem provas de amor eterno, no tão sonhado sim, os convidados juntam-se à entrada da Igreja para desejarem votos de felicidades e prosperidade. Apesar de este ritual ser uma prática comum em alguns locais é necessário ter uma autorização da Igreja para que tal acontecimento, já que o arroz é extremamente escorregadio e pode dar caso de acidente entre os convidados.

Para que se mantenham mais frescos, os ovos devem ser acomodados com a extremidade mais fina para baixo. A clara envolve a gema mantendo-a centralizada no interior do ovo. Com o passar do tempo, a densidade da clara diminui porque a albumina, uma proteína presente em sua composição, reage com o ar externo que passa pelos poros existentes na casca e isso faz com que a gema flutue e começa a se deteriorar caso entre em contato com a casca do ovo. Se a parte mais estreita estiver voltada para baixo a gema flutua e antes de chegar na casca baterá numa câmara de ar localizada na mais longa. O ar entra pelos poros com bactérias, levedura e fungos que fazem com que essa câmara se degenere rapidamente, se a clara e a gema repousarem nela.

Humor

Um oficial muito linha dura, vai a uma fazenda e diz ao proprietário, um velho fazendeiro:

- Preciso inspecionar sua fazenda, pois há uma denúncia de plantação de maconha.

E o fazendeiro responde:

- Tudo bem seu moço. Fique a vontade. Só não vai praquelas bandas porque...

Cortando o que o fazendeiro explicava, o policial diz:

- O senhor sabe que eu tenho o poder do governo federal comigo?

Ele tira do bolso um crachá mostrando ao fazendeiro e diz:

- Este crachá me dá a autoridade de ir onde eu quiser e entrar em qualquer propriedade. Eu não preciso pedir ou responder a nenhuma pergunta. Ficou claro?

O fazendeiro todo educado, pede desculpas e volta para os seus afazeres. Pouco tempo depois, o fazendeiro, escuta uma gritaria e vê o oficial do governo federal correndo em direção dele, para salvar a sua própria vida, sendo perseguido pelo touro Diamante, o maior touro das redondezas. A cada paço que dava o touro chegava mais perto e vendo o fazendeiro, o oficial gritou:

- Me ajuda!

O fazendeiro corre até a cerca e grita com toda força:

- Seu crachá! Mostre o seu crachá pra ele!

Mensagens

Pratique o desaparego

Sempre é preciso saber quando uma etapa chega ao fim. Se insistirmos em permanecer nela mais do que o tempo necessário, perdemos a alegria e o sentido das outras etapas que precisamos viver. Feche a porta, mude o disco, limpe a casa e sacuda a poeira. Desapegar-se é renovar votos de esperança de si mesmo. É dar-se uma nova oportunidade de construir uma nova história melhor. Libertar-se de tudo que não tem lhe feito muito bem.

Faça seu próprio caminho na vida. Não seja tão severo consigo mesmo. Não se preocupe tanto com coisas sem importância. Sinta-se livre, sem perder o rumo. Se necessário, peça ajuda. Aprenda a dizer basta quando for demais. Contribua pitando um mundo melhor. Deixe-se guiar por teus sonhos. Divirta-se com seus amigos. Pare de caminhar em círculos. Prefira ser e não parecer. Deixe de ter medo. Aceita ver-te tal como és. Evita-se prender a fundo as coisas, em vez de contribuir com as bases da ilusão. Aceita que o caminho, às vezes, é muito difícil. Que a luz te guie, porém, não se encandeie, seja realista, não desanime, se acha que perdeu o elevador, pois sempre haverá uma escada e a vida será esplêndida. Seja feliz!

Pensamentos, provérbios e citações

Se duas pessoas se amam, não poderá haver um final feliz.

Os espelhos são usados para ver o rosto e a arte para ver a alma.

Bom dia

“ Quando abro a cada manhã a janela do meu quarto é como se abrisse o mesmo livro numa página nova. - Mário Quintana”.

Tem dia que parece tarde demais para ficar na cama e cedo demais para um café. Tem dia que a gente espia pela janela para olhar o céu e decidir a vida. Se é dia de moletom e jeans ou daquele vestido leve. Não fazemos ideia do que esperar. Só espiamos o sol e o céu azul, talvez seja um dia nublado. Espiamos o tempo e o que tem nele, espiamos a vida que se repete, reflete nas horas que se seguirão. Temos uma rotina ou não. Uma lista de atividades que nos preenchem as horas, mas, às vezes não preenchem o nosso interior. Às vezes acordamos e percebemos que não é mais suficiente. Tem dia que despertamos com vontade de abraçar o mundo e conquistar o nosso espaço. Tem dia que não acreditamos em nós mesmos.

Para todos os dias, porém tenhamos fé. Aquela vontadezinha mesmo que pequenina de nadar contra a maré, de encontrar as soluções para o que nos vêm perturbando. De entender que a vida nem sempre é o final feliz dos filmes que preenchem as tardes das nossas folgas. O conto inusitado do herói ousado no mais recente livro adquirido. Nem sempre terminamos a leitura. Falta de tempo. Pressa. Correria. Tão rápido levantamos e quando percebemos lá se foi mais um dia. Temos a nossas obrigações, o cotidiano que nos serve de base, é bom ter o que fazer. Difícil seria viver a monotonia de uma vida vazia. Vazios. Somos capazes de muito. Aqui dentro, espero nunca sentir um eco mudo, de vazio. Inevitável sentir que falta algo de vez em quando. Mas, são esses momentos que nos fazem criar os novos sonhos, traçar as novas metas. Encontrar o nosso caminho, para além do dia que habitamos. Seja um emprego, um diploma, um bem material ou espiritual. São nossos sonhos, é naquilo que focamos quando o vazio quer gritar. É saber que os dias mais difíceis são pontes e nos tornam mais fortes.

E entre toda a rotina, em cada detalhe despercebido, não estamos sozinhos. Essa é a melhor parte de acordar. Porque mesmo que um dia não pareça propício para levantar, para calçar os sapatos da coragem e seguir a caminhada, não estamos sozinhos. Temos a família. Temos os amigos. Temos as pessoas mais especiais. Um afago no nosso bichinho de companhia, o sorriso de uma criança, seja essa criança um filho, sobrinho, neto, irmão. Temos os nossos pais que nos amam desde sempre, temos os nossos amigos que fazem os dias mais sorridentes, essas pessoas especiais para quem desejamos aquele Bom Dia...

Daniele Aparecida Pereira

EDITORIAL

Obras que aparecem

Em épocas de eleições os candidatos prometem tudo o que o cidadão precisa e muito mais. O discurso é sempre o mesmo. “Vou trabalhar pela saúde, educação, segurança e pelo social. Acontece que para tentar cumprir as promessas de campanha a primeira coisa a fazer é contratar funcionários públicos de confiança indicados pelos que possuem maiores poder quer sejam do executivo ou do legislativo estadual para conseguir verbas através de emendas e conseqüentemente acabam reféns destes colaboradores. O que mais incomoda é que tais verbas normalmente são direcionadas para obras que aparecem e ou que sejam eleitoreiras e que muitas vezes acabam nas mãos de empreiteiras suspeitas. São prédios pavimentações e outras de impacto, mas que estão longe de atender as necessidades principais do cidadão. Tem prédio para saúde, mas não tem saúde adequada, faltam especialistas e há muita dificuldade no atendimento a exames laboratoriais.

Faltam cuidados com a cidade em relação aos aspectos de aparência e limpeza da cidade como um todo, o que desvalorizada a cidade em termos de expansão turística, e até mesmo provocando a infestação de animais peçonhentos.

Falta segurança o visto que a segurança não só é um dever único do estado, a administração municipal também pode e deve criar formas de proporcionar maior segurança aos moradores e empresários de forma direta e indireta exemplo disto seria a criação de guarda municipal possível em até pequenas cidades, cuja legislação assegura o direito na implantação das GCM. A implantação de câmeras, e fiscalizações que venham afastar elementos mal intencionados além de outras medidas preventivas. Para quem não atem problemas com o nascimento de seus filhos (falta maternidade) para quem não tem problema com saúde (falta especialidade) para quem não tem problema com segurança, para quem não vive de atividade empresarial, para quem tem seu empreguinho assegurado (nem que seja por quatro anos) acha que tudo esta uma maravilha e nada precisa ser apurado e ou modificado. São avessos ao lema que diz “ O melhor para a cidade é o melhor para você”.

EXPEDIENTE

JORNAL DIÁRIO E REGIONAL A GAZETA DOS MUNICÍPIOS

Editada por Editora Flor do Vale Jornalismo
Comunicação e Promoção Ltda.

CNPJ: 61.661.328/0001-43

Rua dos Lírios, 171 - Flor do Vale - Tremembé - SP

Tel. (0xx12) 3672-2257

Fax (0xx12) 3672-4831

CEP 12120-000

E-mail: publicacoesgazeta@hotmail.com

Registro no INPI 81717790

Impresso em 25/11/2017

Diretor responsável pela publicação:

Daniel Domingues Ribeiro PRT 004860

Diretora Comercial: Dolores Russo

Editoração Eletrônica e Impressão: Pré Impressão Gráfica -

SP - Capital.

Representante em São Paulo.

REVESP Representações Ltda.

Alameda dos Jurupes, 455

Conj. 46 - São Paulo -CEP 04088-001

Filiado a ADJORB Associação dos

Jornais do Interior.

Sistema de distribuição dirigida.

Matérias pagas ou autografadas, não representam necessa-

riamente a opinião deste jornal.

Atenção: Este jornal é distribuído à todas as Prefeituras e

Câmaras Municipais do Vale do Paraíba, Litoral Norte e

Região Serrana, além de vários órgãos Federais, Estaduais

e Municipais.

Aviso: Não existe falta de jornais para demanda diariamen-

te. Edições atuais e de arquivos estão sempre a disposição

no endereço: Rua dos Lírios nº 171, Bairro: Flor do Vale,

Tremembé-SP, onde poderão ser retiradas.

DISTRIBUIDORES E REPRESENTANTES:

CAÇAPAVA: Na banca da Praça das Bandeiras e outras da cidade.

CAMPOS DO JORDÃO: Bancas de Jornais da Avenida

Abernassia.

CARAGUATATUBA: Salles Jornais e Revistas - Rua Aluno

Arantes.

CUNHA: Banca da Várzea - Rua Augusta Galvao de França

(Ao lado do campo de futebol).

JAMBEIRO: Papelaria Bangalo - Praça Almeida Gil, 19 -

Centro.

LAGOINHA: Parada Obrigatória - Praça Pedro Alves Fer-

reira,65.

MONTEIRO LOBATO: Banca do Lu - Praça Com. Freire.

NATIVIDADE DA SERRA: Banca Nossa Senhora de Nati-

vidade e Panificadora Pão Zico - Rua Lírio da Serra.

PARAIBUNA: Prança Antonio Carvalho, 100 - Banca canto

das Letras.

PINDAMONHANGABA: Distribuidora de Jornais e Rev.

Rua Dep. César Claro 218.

REDENÇÃO DA SERRA: Banca de Redenção Av. 7 de Set-

embro, 258 e Supermercado Resende

SANTA BRANCA: Banca da Roberta - Rua José Joaquim

Nogueira. Tel.: (12) 3972-0622

SANTO ANTÔNIO DO PINHAL: Na banca de jornal da

cidade (Estação rodoviária).

SÃO BENTO DO SAPUCAÍ: Padaria Santo Pão Av. Dr.

Rubião Júnior, 330, São Bento do Sapucaí - SP, 12490-000

SÃO LUIS DO PARAÍTINGA: Banca da Cidade e comércio

local.

TAUBATÉ: Banca da Praça. Praça Dom Epanimondas - Tel.:

(12)3632-1808

TREMEMBÉ: Nas bancas de jornais da cidade e repartições

públicas

UBATUBA: Nas bancas de jornais: Av Iperoiçue e no Itaguaú.

Regiões de norte a sul de Ubatuba recebem serviços de manutenção e zeladoria



A Prefeitura de Ubatuba, por meio da secretaria de Serviços de Infraestrutura Pública, continua seu trabalho de manter e zelar todas as regiões da cidade. Ao longo do mês de novembro, as equipes da secretaria realizaram serviços como a manutenção e roçada no Centro Esportivo do Ipiranguinha, na região Oeste, e na orla do Lázaro, na região Centro-Sul, e o nivelamento, cascalhamento ou manutenção das estradas de acesso às praias do Ubatumirim e Poruba, ambas na região Norte.

Esse trabalho de manutenção de estradas foi feito também na rua Jasmim, na Lagoinha, e em trecho da estrada Monte Valério, no Rio Escuro. Os serviços incluíram ainda a manutenção e pintura nos cemitérios da Caçandoca e do Ipiranguinha e do ponto de ônibus da praia do Puruba. Na região Centro-Sul houve ainda troca de lâmpadas em quadra no Perequê-Mirim.

Já na região central foi feita a manutenção e troca de madeiras da ponte do Taquaral, o assentamento de bloquetes na rua Benedito

Rodrigues Pereira, na Estufa II, e na avenida Rio Grande do Sul, e a manutenção e nivelamento de ruas no bairro Ressaca.

James Guimarães, secretário adjunto Serviços de Infraestrutura Pública, destaca que o objetivo da atual gestão é melhorar em todos os segmentos, levando benefícios à população. “Para isso precisamos da colaboração de todos. As melhorias continuam por toda cidade e a melhor forma de conseguirmos mudar nossa história é com trabalho, dedicação e compromisso”.

Prefeitura entrega à polícia dossiê sobre loteamentos irregulares em Taubaté



A Prefeitura de Taubaté oficializou nesta terça-feira, dia 21 de novembro, a entrega à Delegacia Seccional de um dossiê contendo cópias de 46 processos relativos a parcelamentos irregulares de solo identificados no município nos últimos 14 anos.

São processos administrativos compostos por notificações, mapas e relatórios gerados pela Divisão de Fiscalização da Secretaria de Planejamento. O dossiê possui cerca de 2.700 páginas e envolve a identificação de mais de 100 irregularidades nas ações de fiscalização.

As infrações foram identificadas de acordo com a lei 6766/1979 nos artigos 37º e 50º, além da lei complementar municipal Nº094/2001 em seu artigo 1º.

Caberá à Polícia Civil, no exercício de suas prerrogativas, a adoção de providências cabíveis conforme

orientação do Ministério Público.

A administração municipal tem promovido esforços nos últimos anos para conter o fracionamento e comercialização irregular de loteamentos em Taubaté. Para se ter uma ideia, do total de processos, 41 deles foram gerados entre 2014 e 2017.

Somente este ano já foram realizadas cerca de 60 ações de fiscalização, inclusive aos finais de semana e feriados, atendendo recomendação do Ministério Público. A força tarefa conta com a atuação dos fiscais da Secretaria de Planejamento, Meio Ambiente, Atividade Delegada e Guarda Municipal.

Outro procedimento adotado foi a notificação de 237 imobiliárias que possuem inscrição municipal para que auxiliem o poder público no combate aos loteamentos irregulares. Para isto, a prefeitura conta com o apoio do Creci

(Conselho Regional de Corretores de Imóveis).

Entre as regiões fiscalizadas, o Barreiro possui a maior quantidade de processos (12), seguido pelo Pinheirinho (6).

Com essas medidas a administração municipal pretende combater o parcelamento irregular de solo na zona rural e na zona de expansão urbana, que são áreas com baixa densidade populacional próximas às zonas urbanas, onde predominam atividades rurais. Na zona rural nenhum terreno pode ser loteado ou desmembrado para fins urbanos, ou seja, para implantação de novo núcleo residencial, industrial ou lazer.

O parcelamento do solo para fins urbanos em zonas rurais traz graves consequências, gerando problemas urbanísticos. Por essa razão, constitui crime contra a administração pública.

Prefeitura Pinda inicia processo de regularização do Goiabal



A Prefeitura de Pindamonhangaba realiza, neste sábado (25) e domingo (26), e nos próximos dias 2 e 3 de dezembro, o mutirão para o início do processo de regularização do bairro Goiabal. Será no centro comunitário do bairro, das 9 às 16 horas. Para participar, os proprietários de lotes ou imóveis no Goiabal deverão comparecer ao centro comunitário apresentando os seguintes documentos: RG e CPF do proprietário; comprovante de endereço de onde o proprietário reside atualmente; certidão de casamento ou de

nascimento ou ainda declaração de união estável; cópia do carnê de IPTU caso possua; comprovante de renda; comprovante de inscrição no CadÚnico se houver; e contrato de compra e venda se houver. Além dos documentos, o interessado deve ainda levar preenchida uma ficha de inscrição que pode ser retirada em diversos locais no próprio bairro, como a escola e o posto de saúde, ou pode ser baixada do site da Prefeitura: www.pindamonhangaba.sp.gov.br No dia do mutirão, estarão presentes representantes

da Secretaria de Planejamento e de Negócios Jurídicos da Prefeitura, para orientação da população, além de servidores municipais, que farão o atendimento e recolhimento dos documentos. “Este é o início de diversos mutirões que iremos realizar em outros bairros da cidade onde há pendências de regularização. Essa é uma reivindicação de muitos anos dos moradores e estamos nos empenhando para que essas pessoas tenham realmente sua área regularizada”, garantiu o prefeito Isael Domingues.

Turma do sítio encena peça “Aventuras na Grécia”



Nos dias 25 e 26 de novembro, sábado e domingo, a Turma do Sítio apresenta o teatro “Aventuras na Grécia”, às 11h e às 16h.

Visconde reúne a Turma do Sítio para transmitir seus conhecimentos sobre as estrelas. Os gregos já demonstravam interesse por elas há mais de mil anos. Assim a turma toda embarcará em um sonho para a Grécia, vivendo muitas aventuras, percorrendo as lendas e mitos desta incrível civilização. O teatro tem capacidade para 120 pessoas, devendo o interessado retirar uma senha distribuída 30 minutos antes da apresentação. Além do espetáculo, quem estiver no sítio do Picapau Amarelo poderá participar das oficinas pedagógicas.

A oficina de sábado tem como tema o livro “Os Serões da D. Benta” e no domingo será uma oficina de catavento, ambas nos horários das 14h às 16h. Das 10h às 12h e das 14h às 17h toda a família pode se divertir com a Turma do Sítio. As atividades são gratuitas e abertas ao público. No casarão que abriga o Museu Histórico, Folclórico e Pedagógico Monteiro Lobato acontece a exposição permanente Monteiro Lobato – Vida, Realidade e Sonho, com um acervo de painéis gigantes que contam a vida e obra do autor taubateano. E as exposições temporárias “Maria Mãe de Todos”, do ceramista Carlo Cury, que conta com 12 peças em argila, que representam 10 santos e ex-

pressam a religiosidade e a materialidade da fé popular em Maria. E também, a exposição “Quiririm dos anos 30”, do artesão Alayr Corbani, que com argila remete o visitante a década de 30, através de suas memórias de Quiririm. O Sítio do Picapau Amarelo é composto pela casa onde o escritor Monteiro Lobato viveu sua infância, em que desde 1958 funciona o Museu, e por uma extensa área verde de 20.000m² em que os visitantes podem brincar, fazer piqueniques, deitar-se à sombra das árvores e aproveitar o dia com as crianças. O Sítio fica à Avenida Monteiro Lobato, s/nº no bairro Chácara do Visconde e funciona de terça a domingo das 9h às 17h.

Parabéns Tremembé 121 Anos 26 de Novembro



Supõe-se que os primeiros vestígios de povoação de Tremembé tenham sido simultâneos aos de Taubaté, por volta de 1600. Mas sabe-se que, em 1669, o Capitão-Mor Manuel da Costa Cabral, descendente dos nobres Cabral de Portugal, conseguiu permissão para erigir uma igreja no local onde já havia uma capela, em terras de sua propriedade. Assim surgiu o Templo do Senhor Bom Jesus de Tremembé, que se tornou o Santo Padroeiro da povoação. Em 1672 foi celebrada a primeira Missa. O Santo Milagroso logo teve sua fama espalhada. Com isso, peregrinos começaram a surgir, e muitosromeiros acabaram se estabelecendo ao redor da Igreja; também as condições climáticas e Geográficas os favoreciam. A Lei Provincial nº 1, de 20 de feverei-

ro de 1866, elevou o povoado a freguesia. Em 19 de agosto de 1890, tornou-se distrito policial, e pelo decreto estadual nº 132, de 3 de março de 1891, pelo então Juiz de Paz, José Monteiro de Queiroz, foi elevado a distrito de Paz. Foi elevado a município pela Lei nº 458, em 26 de novembro de 1896, promulgada pelo Presidente do Estado, Manoel Ferraz de Campos Salles, desmembrando-se de Taubaté, graças aos esforços persistentes do Coronel Alexandre Monteiro Patto. A Lei Estadual nº 1038, de 19 de dezembro de 1905, elevou Tremembé à categoria de cidade. De acordo com a divisão administrativa dos anos de 1911 a 1933, e as territoriais, de 31 de dezembro de 1937, a lei estadual nº 9073, de 31 de março de 1938, decreta lei

nº 14.334, de novembro de 1944, fixaram os quadros da divisão territorial, administrativa e judiciária do Estado de São Paulo, o município de Tremembé consta de um só distrito, e de igual nome, e pertence ao termo judiciário da Comarca de Taubaté. A Lei Estadual nº 8506 de 27 de dezembro de 1993, transforma em Estância Turística o Município de Tremembé. A Lei Complementar nº 877, de 29 de agosto de 2000 eleva a categoria de Comarca judiciária de Primeira Estância. Origem do nome: Há 3 origens prováveis em língua indígena: • Seria corruptela de T-ieré-membeg, “sinuoso” • Seria corruptela de Té-imbé, “fonte de água agamada”, que é a hipótese mais aceita • Tremembé significando “margem do rio”.

Novo procedimento para autorização de entrada de ônibus e vans em Caraguatuba começa a vigorar



Caraguatuba recebe durante todo o ano, um grande número de turistas e veranistas, que se intensifica no período de novembro a fevereiro. Visando um melhor controle e segurança, a secretaria de Turismo, junto com a Secretaria de Trânsito, Segurança e Defesa Civil estabeleceram um novo processo para solicitação de entrada e estacionamento de ônibus e vans no município. A partir desta semana, o solicitante deve baixar um formulário disponível no

site da Prefeitura de Caraguatuba (<http://www.caraguatuba.sp.gov.br/pmc/autorizacao-onibus-e-vans/>), preencher e enviar para autorizacao.turismo@caraguatuba.sp.gov.br, junto com cópia do documento do RG, CPF ou CNH do Responsável; comprovação de regularidade perante aos órgãos EMTU, ARTESP e ANTT de acordo com a região. (digitalizado e legível). A solicitação deve ser apresentada com no mínimo 10 dias úteis de ante-

cedência, a contar da data da viagem. Pedidos fora do prazo também podem sofrer indeferimento. O formulário conta com questões como perfil do visitante, local de refeições, número de pessoas, motivo da viagem, entre outros. A medida visa ampliar o diagnóstico turístico e melhorar a fiscalização de ônibus e vans que chegam ao município. Para mais informações, entre em contato com a Secretaria de Turismo pelo telefone (12) 3897-7910.

Parabéns Taubaté 372 Anos 05 de Dezembro



A origem do nome Taubaté está ligada à denominação de uma tribo de índios guaianás que habitava uma região nas proximidades onde hoje é parcialmente as ruas Capitão Geraldo, Coronel João Afonso, travessa São José e Largo do Chafariz, por nome TABA-YBATÉ, que significa aldeia (taba) elevada (ybaté). Por volta de 1628, o bandeirante Jacques Félix recebeu da Condessa de Viçieiro, neta e herdeira de Martim Afonso de Souza, a missão de demarcar suas áreas. Após isso, Taubaté é passada a condição de Vila em 5 de dezembro de

1645, e recebe o nome de São Francisco das Chagas de Taubaté, que é o padroeiro do município. Tornouse um centro irradiador de bandeirismo. Com o advento do ouro em Minas Gerais, instalou-se a Casa de Fundação de Ouro, onde hoje é a Praça Monsenhor Silva Barros, acelerando seu progresso no período colonial. Participou do Ciclo do Café, na metade do século XVIII, e no século seguinte, em 1842, recebeu o título de cidade, sendo que por volta de 1900 foi a maior produtora de café do Vale do Paraíba. Foi uma das

primeiras a participar da Revolução Industrial, com a instalação da CTI (Companhia Taubaté Industrial), em 1891. O franco desenvolvimento do município rendeu-lhe por muito tempo, o título de Capital do Vale, por ser um dos municípios que desempenhou papel importante na evolução histórica e econômica da região e do país. Hoje, Taubaté é a Capital Nacional da Literatura Infantil, por ter sido cenário que deu origem às obras de Monteiro Lobato. Foi aqui que o escritor nasceu e passou toda a sua infância.

Prefeitura de Potim realiza revitalização de iluminação da Praça da Bíblia



A Prefeitura Municipal de Potim realizou na manhã de ontem a revitalização da iluminação da Praça da Bíblia, que fica no bairro

Jardim Alvorada. A Iluminação é um pedido antigo dos moradores que utilizam o local. Além da iluminação a ad-

ministração realiza limpezas periódicas para que a praça possa ser usada pelas crianças e adolescentes que frequentam o espaço.

25 e 26 de novembro

Encontro de Corais

Cantoria na Mantiqueira

Auditório Municipal

Informações: 3666-2795 / 99739-8215

CURSO DE ARTES INTEGRADAS

INSCRIÇÕES ABERTAS

*até dia 01 de dezembro - no CRAS (ao lado do pátio da Prefeitura)

AULAS DE SEGUNDA À SEXTA-FEIRA DAS 14h ÀS 17h NO PRÉDIO DO CRAS

CARGA TOTAL: 90 HORAS

PÚBLICO-ALVO: MAIORES DE 16 ANOS BENEFICIÁRIOS DOS PROGRAMAS E PROJETOS DA SECRETARIA DE PROMOÇÃO SOCIAL

VAGAS LIMITADAS: 25 PESSOAS (01 TURMA)

MAIORES INFORMAÇÕES: CRAS - VIA DE ACESSO DR. RENATO AGUIAR, Nº 148 AO LADO DO PÁTIO DA PREFEITURA TELEFONE: (12) 3671-2198

saoluzdoparaitinga.sp.gov.br | prefeiturasparaitinga

DROGAS: PRAZERES E CONSEQUÊNCIAS

..... ciclo de debates

Dia 22 | nov

♦ Palestra com Conselho Tutelar e Secretária Municipal de Saúde

🕒 9h00 e às 14h00

📍 Biblioteca Municipal

Dia 29 | nov

♦ Palestra com o Sr. Marco Antônio Martins - Associação Filantrópica São Rafael

🕒 9h00 e às 14h00

📍 Biblioteca Municipal

Dia 06 | dez

♦ Palestra com o 1º Sargento Rogério Dias - 3º Pelotão de São Luiz do Paraitinga

🕒 9h00 e às 14h00

📍 Biblioteca Municipal

Drogas: O Diálogo faz a prevenção!

saoluzdoparaitinga.sp.gov.br | prefeiturasparaitinga

5ª Corrida de Rua Jeronimo Gomez Villarino

Natividade da Serra-SP

10

Percurso 5 e 10Km

Largada às 8h30

Diversas premiações!

Caminhada 4Km | Corrida 5 e 10Km | Corrida infantil

Inscriva-se pelo site www.minhasinscricoes.com.br

Prefeitura Municipal Natividade da Serra

ORGANIZAÇÃO JOÃO CAETANO

60 Anos Contas Contábil Silva S/C Ltda.

Auditoria - Advocacia - Contabilidade

Tel.: (12) 3631-3032 - Fax.: (12) 3632-8100

e-mail: atendimentoorgjc@gmail.com

Rua Cel. Nogueira, 411 - Centro - Taubaté/SP

FANTASTIC

ALUGUEL DE FANTASIAS

suas fantasias começam aqui!

(12) 98164-2108 (12) 99122-1514 (12) 99634-6399

fantasticfantasias

Travessa Norberta Cursino Barros, 28 - Centro Taubaté - SP (em cima da gráfica Grafivale)

Rádio da Rodoviária de Taubaté

98184-5021 / (12) 3674-4168

Quer anunciar na rádio da rodoviária velha de Taubaté? A melhor propaganda, com o melhor preço. Fale com Iza Araujo

Ligue e se surpreenda com os preços.

RUBENS ARTES GRÁFICAS

IMPRESSÃO: OFFSET E DIGITAL

SACOLAS PERSONALIZADAS

Rua Doutor Silva Barros, 254 Taubaté - SP - CEP 12080-300

Tel.: 12 3632-3527 Fax: 12 3624-9178

(12) 93111-9962 rubensgrafica@terra.com.br

CANTINHO DO COCO

CALDO DE CANA E DOCES MINEIROS

ESTRADA TAUBATÉ/TREMEMBÉ PRÓXIMO AO VALE DO SOL

Alto Falante Paratodos

Serviço de Alto Falante Paratodos Uma Tradição na praça a mais de 40 anos com informação, música, utilidade pública. Anuncie e Faça parte do dia-a-dia da Cidade

Anuncie e tenha seu retorno garantido

Tel.: (12) 3672-1367 / (12) 98196-3411

ESCRITAS FISCAIS IMPOSTO DE RENDA FAX - XEROX

(12) 3672-3297

Praça Pe. Luiz Balmes, 140 - Centro - Tremembé/SP

BRUNO VILLALTA

Optometrista

3674.2048 | 99180-8562

brunovillalta@hotmail.com

Exame de Vista - Lentes de Contato

Rua Senhor Bom Jesus, 220 - Sala 1 Centro | Tremembé/SP | 12120-000

Av. Benedito Luiz de Medeiros, 441 - Sala 1 Galo Branco | São José dos Campos | 12247-580

Espaço Transformação

Revelando sua Beleza

Crismarry e Cia

Tel: 12 3674-3780

Praça Dr. Geraldo Costa, 27 Centro - Tremembé - SP

"O Restaurante da Maria Helena"

Self Service - Marmiteix - Comida por Kg

Atendemos vegetarianos e veganos

Servimos Saladas Orgânicas

Aceitamos todos os cartões

(12) 3671-1714

mariahelena.empresa@hotmail.com

www.restaurantesantaterezinha.com

Rua Coronel Domingues de Castro, nº 64 Centro - São Luiz do Paraitinga - SP

Açaizêro

O melhor Açaí do Brasil!

Açaí Pefit Gâteau Milk Shake Cupuaçu Doces

Rua Sete de Setembro, 373 Sala 6 - Tremembé - Sp

99626-3774

facebook.com/acazero10

CASA Vale

Depósito

Tião Silva

Construção e Acabamento

Tel.: (12) 3666-1239

Cel.: (12) 98141-2011

Luiz Francisco da Silva

Av. Ministro Nelson Hungria, 516 Centro - CEP: 12450-000

Santo Antônio do Pinhal - SP

12.3666-1239 / 3666-1614

depositotiaoosilva@hotmail.com

DEPÓSITO BUQUIRA

Buquirá Comercial Monteiro Lobato Ltda - ME

CNPJ: 04.333.986/0001-72 INSCR. EST.: 466.053.417.119

RUA ABÍLIO PEREIRA DIAS, 91 - MONTEIRO LOBATO - SP

TEL.: (12) 3979 - 1226 - FAX.: (12) 3979 - 1264

EMI CONTABILIDADE

SOLUÇÕES CONTÁBEIS ADMINISTRATIVAS

Fone/Fax: (12) 3666-1337

3666-1852

3666-2300

E-mail: emicontabil@uol.com.br

Av. Min. Nelson Hungria, 157 - Santo Antônio do Pinhal/SP

Comida Árabe e Comida Caseira

D'arabia

Restaurante

Tel: (12) 3666-2552

Av. Ministro Nelson Hungria, 438, -Centro- Sto. Antonio do Pinhal- SP

MATINAL

Av. Min. Nelson Hungria, 684 Santo Antônio do Pinhal

Tel.: (12) 3666-1267

Doces e Salgados Caseiros

Um local exclusivo, agradável e típico da região

Venha experimentar nossas delícias:

Bolos, Tortas, Bombons, Trufas e Deliciosos salgados com saboroso café expresso



FECULARIA RIO PRETO

Farinha de Milho

Quirela

Fubá

Canjiquinha

Fubazão

Milho

Fone: (012) 3666 - 8111/ 9112 - 3566

E-mail: feculariap@yahoo.com.br

Rod. SP 42 - KM 151 - Bairro do Pedregulho - Santo Antônio do Pinhal

Venha nos conhecer e apreciar a riqueza desses sabores em um só lugar!!!

Batata assada

Alecrim

Banana flambada

Rodízio de fondue

Hamburguer artesanal

Linguica artesanal

12 3666.2757

Rua Sebastião Marcondes da Silva, 06 Centro - Santo Antônio do Pinhal/SP

VISA MasterCard

f tripadvisor

DISK FRALDAS

f /diskfraldas @diskfraldas

Taubaté

12 3633.5821

Rua Doutor Silva Barros, 317 - Centro.

Tremembé

12 3672.4711

Rua 7 de Setembro, 000 - Centro.

BRINCA KIDS

Tudo para Festas!!!

Brinquedos

Doces em geral

Doces sem lactose

Algodão doce

Bar Brigadeiro

Carrinho de pipoca

Batata Frita

f Brinca Kids | brincaakids@gmail.com

(12) 99711-8090 | 99795-7792

Rua nossa senhora da glória, 13 - Centro - Tremembé



Roberto - (12) 3832.1475 - 3832.7637 - Rafael
 Av. Capião Felipe, 158 / Loja 03 - Itaguá - Cep. 11680-000 - Ubatuba - SP



**Madeira Bruta e Aparelhada - Forro
 Assoalho - Batentes - Guarnições
 Rodapés - Decks - Tabeiras - Telhas**

PRESENTE EM SUA OBRA

Tel.: (12) 3833-2701

Tel.: (12) 3832-6553

Rod. Oswaldo Cruz, 1.115
 Samambaia - Ubatuba - SP

rondoniamadeireira@ig.com.br



Ator com DRT, já participou das
 pegadinhas do Silvio Santos, de um filme de comédia e
 figurações. Produtor de eventos, trabalha com vendas de
 shows de cantores incluindo sertanejo, é diretor
 comercial da revista Vitrine do Sucesso.

Paulo Salvati - (12) 99661-5800



ANTENAS PARABÓLICAS - UHF - VHF - FM - TV POR ASSINATURA
 Manutenção e Instalação

TELEFONES E ACESSÓRIOS - TUDO PARA CELULARES

Autorizado



Tel./Fax: (12) 3832.2868

Rua Profº Thomaz Galhardo, 160 - Centro - Ubatuba/SP



Consulte nosso cardápio online
www.cantinagadioli.com.br

Tel.: (12) 3686-1683 | 3686-3105

Rua Sebastião Costa Manso, 51 | Quiririm | Taubaté | SP



DISTRIBUIDORA DE GÁS E ÁGUA MINERAL



Disk: (12) 3832 - 1269
 3832 - 5584
 ID *21856

Av Professor Tomas Galhardo 1166 - Centro
 Ubatuba - Sp



**Telefone: (12) 97410-5187
 (12) 98303-0024**

**Rodovia Oswaldo Cruz, N° 3425
 Bairro Ipiranguinha - Ubatuba/SP**

E-mail: jmpedras@gmail.com



"AQUI A DONA DA CASA É VOCE"

COMIDA CASEIRA ESPECIAL PARA VOCÊ TODOS OS DIAS!

TELEFONE : 3672-4146

Endereço: Rua Costa Cabral, 1131
 Centro - Tremembé/SP
 (ao lado do auto posto São Paulo)



Restaurante Self Service por Kilo,
 na região do Itaguá em Ubatuba.
 Com ambiente agradável
 e aconchegante.

(12) 3833-9845

f /PulodoGatoUba



Av Carlos Drummond de Andrade, 106 - Ubatuba

PREFEITURA MUNICIPAL DE MONTEIRO LOBATO				
ANEXO VIII				
RELATÓRIO RESUMIDO DA EXECUÇÃO ORÇAMENTÁRIA				
DEMONSTRATIVO DAS RECEITAS E DESPESAS COM MANUTENÇÃO E DESENVOLVIMENTO DO ENSINO - MDE - MUNICÍPIOS				
ORÇAMENTO FISCAL E DA SEGURIDADE SOCIAL				
PERÍODO: Janeiro a Outubro 2017 / BIMESTRE Setembro - Outubro				
RREO – Anexo 8 (LDB, Art. 72)				Page 1 of 5
				RS 1
RECEITAS DO ENSINO				
RECEITA RESULTANTE DE IMPOSTOS (caput do art. 212 da Constituição)	PREVISÃO INICIAL	PREVISÃO ATUALIZADA (a)	RECEITAS REALIZADAS	
			Até o Bimestre (b)	(c) = (b/a)x100 (%)
1. RECEITAS DE IMPOSTOS	896.900,00	896.900,00	714.951,57	79,71
1.1 - Receita Resultante do Imposto sobre a Propriedade Predial e Territorial Urbana - IPTU	391.300,00	391.300,00	264.611,95	67,62
1.1.1 - IPTU	265.300,00	265.300,00	203.036,15	76,62
1.1.2 - Multas, Juros de Mora, Dívida Ativa e Outros Encargos do IPTU	126.000,00	126.000,00	61.575,80	48,75
1.2 - Receitas Resultante do Imposto sobre Transmissão Inter-Vivos - ITBI	50.000,00	50.000,00	53.545,79	107,09
1.2.1 - ITBI	50.000,00	50.000,00	53.545,79	107,09
1.2.2 - Multas, Juros de Mora, Dívida Ativa e Outros Encargos do ITBI	0,00	0,00	0,00	0,00
1.3 - Receitas Resultante do Imposto sobre Serviços de Qualquer Natureza - ISS	370.600,00	370.600,00	336.606,09	90,83
1.3.1 - ISS	350.000,00	350.000,00	319.314,09	91,23
1.3.2 - Multas, Juros de Mora, Dívida Ativa e Outros Encargos do ISS	20.600,00	20.600,00	17.292,00	83,94
1.4 - Receitas Resultante do Imposto de Renda Retido na Fonte - IRRF	85.000,00	85.000,00	60.187,74	70,81
1.5 - Receitas Resultante do Imposto Territorial Rural - ITR (CF, art. 153, 4º, inciso III)	0,00	0,00	0,00	0,00
1.5.1 - ITR	0,00	0,00	0,00	0,00
1.5.2 - Multas, Juros de Mora, Dívida Ativa e Outros Encargos do ITR	0,00	0,00	0,00	0,00
2. RECEITAS DE TRANSFERÊNCIAS CONSTITUCIONAIS E LEGAIS	11.100.000,00	11.100.000,00	9.316.225,15	83,93
2.1 - Cota-Parte FPM	7.500.000,00	7.500.000,00	6.307.241,03	84,10
2.1.1 - Parcela referente à CF, art. 159, I alínea b	7.500.000,00	7.500.000,00	5.977.734,37	79,70
2.1.2 - Parcela referente à CF, art. 159, I alínea d	0,00	0,00	0,00	0,00
2.1.3 - Parcela referente à CF, art. 159, I alínea e	0,00	0,00	329.506,66	0,00
2.2 - Cota-Parte ICMS	2.800.000,00	2.800.000,00	2.486.234,45	88,79
2.3 - ICMS-Desoneração - L.C. nº87/1996	14.000,00	14.000,00	11.524,74	82,32
2.4 - Cota-Parte IPI-Exportação	16.000,00	16.000,00	14.657,10	91,61
2.5 - Cota-Parte ITR	270.000,00	270.000,00	93.469,75	34,62
2.6 - Cota-Parte IPVA	500.000,00	500.000,00	403.098,08	80,62
2.7 - Cota-Parte IOF-Outro	0,00	0,00	0,00	0,00
3. TOTAL DA RECEITA DE IMPOSTOS (1+2)	11.996.900,00	11.996.900,00	10.031.176,72	83,61
FONTE: SCPI - Contabilidade [8.21.16.2273], PREFEITURA MUNICIPAL DE MONTEIRO LOBATO				Portaria Nº 403 de 2016

PREFEITURA MUNICIPAL DE MONTEIRO LOBATO							
ANEXO VIII							
RELATÓRIO RESUMIDO DA EXECUÇÃO ORÇAMENTÁRIA							
DEMONSTRATIVO DAS RECEITAS E DESPESAS COM MANUTENÇÃO E DESENVOLVIMENTO DO ENSINO - MDE - MUNICÍPIOS							
ORÇAMENTO FISCAL E DA SEGURIDADE SOCIAL							
PERÍODO: Janeiro a Outubro 2017 / BIMESTRE Setembro - Outubro							
RREO – Anexo 8 (LDB, Art. 72)				Page 2 of 5			
				RS 1			
RECEITAS ADICIONAIS PARA FINANCIAMENTO DO ENSINO							
RECEITA DA APLICAÇÃO FINANCEIRA DE OUTROS RECURSOS DE IMPOSTOS VINCULADOS AO ENSINO	PREVISÃO INICIAL	PREVISÃO ATUALIZADA (a)	RECEITAS REALIZADAS				
			Até o Bimestre (b)	(c) = (b/a)x100 (%)			
4. RECEITA DA APLICAÇÃO FINANCEIRA DE OUTROS RECURSOS DE IMPOSTOS VINCULADOS AO ENSINO	0,00	0,00	0,00	0,00			
5. RECEITA DE TRANSFERÊNCIA DO FNDE	0,00	0,00	0,00	0,00			
5.1 - Transferências do Salário-Educação	0,00	0,00	0,00	0,00			
5.2 - Transferências Diretas - PDDE	0,00	0,00	0,00	0,00			
5.3 - Transferências Diretas - PNAE	0,00	0,00	0,00	0,00			
5.4 - Transferências Diretas - PNATE	0,00	0,00	0,00	0,00			
5.5 - Outras Transferências do FNDE	0,00	0,00	0,00	0,00			
5.6 - Aplicação Financeira dos Recursos do FNDE	0,00	0,00	0,00	0,00			
6. RECEITA DE TRANSFERÊNCIAS DE CONVÊNIO	696.100,00	696.100,00	615.170,00	88,37			
6.1 - Transferências de Convênios	681.700,00	681.700,00	597.788,91	87,69			
6.2 - Aplicação Financeira dos Recursos de Convênios	14.400,00	14.400,00	17.381,09	120,70			
7. RECEITA DE OPERAÇÕES DE CRÉDITO	0,00	0,00	0,00	0,00			
8. OUTRAS RECEITAS PARA FINANCIAMENTO DO ENSINO	0,00	0,00	0,00	0,00			
9. TOTAL DAS OUTRAS RECEITAS ADICIONAIS DO ENSINO (4+5+6+7+8)	696.100,00	696.100,00	615.170,00	88,37			
FUNDEB							
RECEITAS DO FUNDEB	PREVISÃO INICIAL	PREVISÃO ATUALIZADA (a)	RECEITAS REALIZADAS				
			Até o Bimestre (b)	(c) = (b/a)x100 (%)			
10. RECEITAS DESTINADAS AO FUNDEB	2.220.000,00	2.220.000,00	1.798.008,93	80,99			
10.1 - Cota-Parte FPM Destinada ao FUNDEB - (20% de 2.1.1)	1.500.000,00	1.500.000,00	1.198.146,85	79,88			
10.2 - Cota-Parte ICMS Destinada ao FUNDEB - (20% de 2.2)	560.000,00	560.000,00	497.246,75	88,79			
10.3 - ICMS - Desoneração Destinada ao FUNDEB - (20% de 2.3)	2.800,00	2.800,00	2.309,90	82,50			
10.4 - Cota-Parte IPI-Exportação Destinada ao FUNDEB - (20% de 2.4)	3.200,00	3.200,00	1.121,19	35,04			
10.5 - Cota-Parte ITR Destinada ao FUNDEB - (20% de (1.5 + 2.5))	54.000,00	54.000,00	18.693,87	34,62			
10.6 - Cota-Parte IPVA Destinada ao FUNDEB - (20% de 2.6)	100.000,00	100.000,00	80.490,37	80,49			
11. RECEITAS RECEBIDAS DO FUNDEB	2.506.400,00	2.506.400,00	2.009.754,69	80,18			
11.1 - Transferências de Recursos do FUNDEB	2.500.000,00	2.500.000,00	1.997.528,80	79,90			
11.2 - Complementação da União ao FUNDEB	0,00	0,00	0,00	0,00			
11.3 - Receita de Aplicação Financeira dos Recursos do FUNDEB	6.400,00	6.400,00	12.225,89	191,03			
12. RESULTADO LÍQUIDO DAS TRANSFERÊNCIAS DO FUNDEB (11.1 - 10)	280.000,00	280.000,00	199.519,87	71,26			
DESPESAS DO FUNDEB	DOTAÇÃO INICIAL	DOTAÇÃO ATUALIZADA (d)	DESPESAS EMPENHADAS		DESPESAS LIQUIDADAS		INSCRITAS EM RESTOS A PAGAR NÃO PROCESSADOS (i)
			Até o Bimestre (e)	% (f) = (e/d)x100	Até o Bimestre (g)	% (h) = (g/d)x100	
13. PAGAMENTO DOS PROFISSIONAIS DO MAGISTÉRIO	1.365.000,00	1.945.082,57	1.543.511,18	79,35	1.543.511,18	79,35	0,00
13.1 - Com Educação Infantil	416.000,00	666.413,00	523.958,05	78,62	523.958,05	78,62	0,00
13.2 - Com Ensino Fundamental	949.000,00	1.278.669,57	1.019.553,13	79,74	1.019.553,13	79,74	0,00
14. OUTRAS DESPESAS	857.000,00	328.170,84	266.152,47	81,10	199.284,38	60,73	0,00
14.1 - Com Educação Infantil	304.000,00	87.485,00	76.410,53	87,34	60.227,08	68,84	0,00
14.2 - Com Ensino Fundamental	553.000,00	240.685,84	189.741,94	78,83	139.057,30	57,78	0,00
15. TOTAL DAS DESPESAS DO FUNDEB (13+14)	2.222.000,00	2.273.253,41	1.809.663,65	79,61	1.742.795,56	76,67	0,00
FONTE: SCPI - Contabilidade [8.21.16.2273], PREFEITURA MUNICIPAL DE MONTEIRO LOBATO				Portaria Nº 403 de 2016			

PREFEITURA MUNICIPAL DE MONTEIRO LOBATO							
ANEXO VIII							
RELATÓRIO RESUMIDO DA EXECUÇÃO ORÇAMENTÁRIA							
DEMONSTRATIVO DAS RECEITAS E DESPESAS COM MANUTENÇÃO E DESENVOLVIMENTO DO ENSINO - MDE - MUNICÍPIOS							
ORÇAMENTO FISCAL E DA SEGURIDADE SOCIAL							
PERÍODO: Janeiro a Outubro 2017 / BIMESTRE Setembro - Outubro							
RREO – Anexo 8 (LDB, Art. 72)				Page 3 of 5			
				RS 1			
DEDUÇÕES PARA FINS DE LIMITE DO FUNDEB							
				Valor			
16. RESTOS A PAGAR INSCRITOS NO EXERCÍCIO SEM DISPONIBILIDADE FINANCEIRA DE RECURSOS DO FUNDEB				0,00			
16.1 - FUNDEB 60%				0,00			
16.2 - FUNDEB 40%				0,00			
17. DESPESAS CUSTEADAS COM SUPERÁVIT FINANCEIRO, DO EXERCÍCIO ANTERIOR DO FUNDEB				0,00			
17.1 - FUNDEB 60%				0,00			
17.2 - FUNDEB 40%				0,00			
18. TOTAL DAS DEDUÇÕES CONSIDERADAS PARA FINS DE LIMITE DO FUNDEB (16+17)				0,00			
INDICADORES DO FUNDEB							
				Valor			
19. TOTAL DAS DESPESAS DO FUNDEB PARA FINS DE LIMITE (15-18)				1.742.795,56			
19.1 - Mínimo de 60% do FUNDEB na Remuneração do Magistério ¹ ((13-(16.1+17.1))/(11)x100%)				76,80			
19.2 - Máximo de 40% em Despesa com MDE, que não Remuneração do Magistério ((14-(16.2+17.2))/(11)x100%)				9,92			
19.3 - Máxima de 5% não Aplicado no Exercício (100-(19.1+19.2))%				13,28			
CONTROLE DA UTILIZAÇÃO DE RECURSOS NO EXERCÍCIO SUBSEQUENTE							
				Valor			
20. RECURSOS RECEBIDOS DO FUNDEB EM 2016 QUE NÃO FORAM UTILIZADOS				0,00			
21. DESPESAS CUSTEADAS COM O SALDO DO ITEM 20 ATÉ O 1º TRIMESTRE DE 2017				0,00			
DESPESAS COM AÇÕES TÍPICAS DE MDE	DOTAÇÃO INICIAL	DOTAÇÃO ATUALIZADA (d)	DESPESAS EMPENHADAS		DESPESAS LIQUIDADAS		INSCRITAS EM RESTOS A PAGAR NÃO PROCESSADOS (i)
			Até o Bimestre (e)	% (f) = (e/d)x100	Até o Bimestre (g)	% (h) = (g/d)x100	
22. EDUCAÇÃO INFANTIL	947.000,00	1.233.245,59	1.051.544,00	85,27	1.013.870,27	82,21	0,00
22.1 Creche	50.000,00	245.862,59	245.862,23	100,00	238.631,68	97,06	0,00
22.1.1 - Despesas Custeadas com Recursos do FUNDEB	0,00	4.215,00	4.215,00	100,00	4.215,00	100,00	0,00
22.1.2 - Despesas Custeadas com Outros Recursos de Impostos	50.000,00	241.647,59	241.647,23	100,00	234.416,68	97,01	0,00
22.2 Pré-escola	897.000,00	987.383,00	805.681,77	81,60	775.238,59	78,51	0,00
22.2.1 - Despesas Custeadas com Recursos do FUNDEB	720.000,00	749.683,00	596.153,58	79,52	579.970,13	77,36	0,00
22.2.2 - Despesas Custeadas com Outros Recursos de Impostos	177.000,00	237.700,00	209.528,19	88,15	195.268,46	87,15	0,00
23. ENSINO FUNDAMENTAL	1.502.000,00	1.519.355,41	1.209.295,07	79,59	1.158.610,43	76,26	0,00
23.1 - Despesas Custeadas com Recursos do FUNDEB	1.502.000,00	1.519.355,41	1.209.295,07	79,59	1.158.610,43	76,26	0,00
23.2 - Despesas Custeadas com Outros Recursos de Impostos	0,00	0,00	0,00	0,00	0,00	0,00	0,00
24. ENSINO MÉDIO	512.113,00	532.113,00	500.950,41	94,14	290.339,96	54,56	0,00
25. ENSINO SUPERIOR	0,00	0,00	0,00	0,00	0,00	0,00	0,00
26. ENSINO PROFISSIONAL NÃO INTEGRADO AO ENSINO REGULAR	0,00	0,00	0,00	0,00	0,00	0,00	0,00
27. OUTRAS	6.000,00	0,00	0,00	0,00	0,00	0,00	0,00
28. TOTAL DESPESAS AÇÕES TÍPICAS DE MANUTENÇÃO E DESENVOLVIMENTO (22+23+24+25+26+27)	2.967.113,00	3.284.714,00	2.761.789,48	84,08	2.462.820,66	74,98	0,00
FONTE: SCPI - Contabilidade [8.21.16.2273], PREFEITURA MUNICIPAL DE MONTEIRO LOBATO				Portaria Nº 403 de 2016			

PREFEITURA MUNICIPAL DE MONTEIRO LOBATO							
ANEXO VIII							
RELATÓRIO RESUMIDO DA EXECUÇÃO ORÇAMENTÁRIA							
DEMONSTRATIVO DAS RECEITAS E DESPESAS COM MANUTENÇÃO E DESENVOLVIMENTO DO ENSINO - MDE - MUNICÍPIOS							
ORÇAMENTO FISCAL E DA SEGURIDADE SOCIAL							
PERÍODO: Janeiro a Outubro 2017 / BIMESTRE Setembro - Outubro							
RREO – Anexo 8 (LDB, Art. 72)				Page 4 of 5			
				RS 1			
DEDUÇÕES CONSIDERADAS PARA FINS DE LIMITE CONSTITUCIONAL							
				Valor			
29. RESULTADOS LÍQUIDOS DAS TRANSFERÊNCIAS DO FUNDEB = (12)				199.519,87			
30. DESPESAS CUSTEADAS COM A COMPLEMENTAÇÃO DO FUNDEB NO EXERCÍCIO				0,00			
31. RECEITA DE APLICAÇÃO FINANCEIRA DOS RECURSOS DO FUNDEB ATÉ O BIMESTRE = (49 b)				12.225,89			
32. DESPESAS CUSTEADAS COM O SUPERÁVIT FINANCEIRO, DO EXERCÍCIO ANTERIOR DO FUNDEB				0,00			
33. DESPESAS CUSTEADAS COM O SUPERÁVIT FINANCEIRO, DO EXERCÍCIO ANTERIOR, DE OUTROS RECURSOS DE IMPOSTOS				0,00			
34. RESTOS A PAGAR INSCRITOS NO EXERCÍCIO SEM DISPONIBILIDADE FINANCEIRA DE RECURSOS DE IMPOSTOS VINCULADOS AO ENSINO				0,00			
35. CANCELAMENTO, NO EXERCÍCIO, DE RESTOS A PAGAR INSCRITOS COM DISPONIBILIDADE FINANCEIRA DE RECURSOS DE IMPOSTOS VINCULADOS AO ENSINO = (45g)				0,00			
36. TOTAL DAS DEDUÇÕES CONSIDERADAS PARA FINS DE LIMITE CONSTITUCIONAL (29+30+31+32+33+34+35)				211.745,76			
37. TOTAL DAS DESPESAS PARA FINS DE LIMITE ((22+23)-36)				1.960.734,94			
38. PERCENTUAL DE APLICAÇÃO EM MDE SOBRE A RECEITA LÍQUIDA DE IMPOSTOS ((37)/(3)x100)% - LIMITE CONSTITUCIONAL 25%				19,55			
OUTRAS INFORMAÇÕES PARA CONTROLE							
OUTRAS DESPESAS CUSTEADAS COM RECEITAS ADICIONAIS PARA FINANCIAMENTO DO ENSINO	DOTAÇÃO INICIAL	DOTAÇÃO ATUALIZADA (d)	DESPESAS EMPENHADAS		DESPESAS LIQUIDADAS		INSCRITAS EM RESTOS A PAGAR NÃO PROCESSADOS (i)
			Até o Bimestre (e)	% (f) = (e/d)x100	Até o Bimestre (g)	% (h) = (g/d)x100	
39. DESPESAS CUSTEADAS COM A APLICAÇÃO FINANCEIRA DE OUTROS RECURSOS DE IMPOSTOS VI	0,00	0,00	0,00	0,00	0,00	0,00	0,00
40. DESPESAS CUSTEADAS COM A CONTRIBUIÇÃO SOCIAL DO SALÁRIO-EDUCAÇÃO	92.000,00	123.000,00	106.952,17	86,95	70.403,71	57,24	0,00
41. DESPESAS CUSTEADAS COM OPERAÇÕES DE CRÉDITO	0,00	0,00	0,00	0,00	0,00	0,00	0,00
42. DESPESAS CUSTEADAS COM OUTRAS RECEITAS PARA FINANCIAMENTO DO ENSINO	1.681.213,00	1.788.084,00	1.554.763,84	86,95	1.288.144,94	72,24	0,00
43. TOTAL DAS OUTRAS DESPESAS CUSTEADAS COM RECEITAS ADICIONAIS PARA FINANCIAMENTO	1.773.213,00	1.911.084,00	1.661.716,01	86,95	1.358.548,65	71,09	0,00
44. TOTAL GERAL DAS DESPESAS COM MDE (28+43)	4.740.326,00	5.195.798,00	4.423.505,49	85,14	3.821.369,31	73,55	0,00
RESTOS A PAGAR INSCRITOS COM DISPONIBILIDADE FINANCEIRA DE RECURSOS DE IMPOSTOS VINCULADOS AO ENSINO			SALDO ATÉ O BIMESTRE	CANCELADO EM <ANO> (g)			
45. RESTOS A PAGAR DE DESPESAS COM MDE					620,60	0,00	
45.1 - Executados com Recursos de Impostos Vinculados ao Ensino					620,60	0,00	
45.2 - Executados com Recursos do FUNDEB					0,00	0,00	
FONTE: SCPI - Contabilidade [8.21.16.2273], PREFEITURA MUNICIPAL DE MONTEIRO LOBATO				Portaria Nº 403 de 2016			

PREFEITURA MUNICIPAL DE MONTEIRO LOBATO
ANEXO VIII
RELATÓRIO RESUMIDO DA EXECUÇÃO ORÇAMENTÁRIA
DEMONSTRATIVO DAS RECEITAS E DESPESAS COM MANUTENÇÃO E DESENVOLVIMENTO DO ENSINO - MDE - MUNICÍPIOS
ORÇAMENTO FISCAL E DA SEGURIDADE SOCIAL
PERÍODO: Janeiro a Outubro 2017 / BIMESTRE Setembro - Outubro

Page 5 of 5
RS 1

CONTROLE DA DISPONIBILIDADE FINANCEIRA		FUNDEB	SALÁRIO EDUCAÇÃO
46. DISPONIBILIDADE FINANCEIRA EM 31 DE DEZEMBRO DE 2016		35,05	0,00
47. (+) INGRESSO DE RECURSOS ATÉ O BIMESTRE		0,00	0,00
48. (-) PAGAMENTOS EFETUADOS ATÉ O BIMESTRE		0,00	0,00
48.1 - Orçamento do Exercício		0,00	0,00
48.2 - Restos a Pagar		0,00	0,00
49. (+) RECEITAS DE APLICAÇÃO FINANCEIRA DOS RECURSOS ATÉ O BIMESTRE		0,00	0,00
50. (=) DISPONIBILIDADE FINANCEIRA ATÉ O BIMESTRE		35,05	0,00
51. (+) Ajustes		0,00	0,00
51.1 Retenções		0,00	0,00
51.2 Conciliação Bancária		0,00	0,00
52. (=) SALDO FINANCEIRO CONCILIADO		35,05	0,00

1) Limites mínimos anuais a serem cumpridos no encerramento do exercício.
2) Art. 21, § 2º Lei 11.494/2007: "Até 5% dos recursos recebidos à conta dos Fundos, inclusive relativos à complementação da União recebidos nos termos do §1º do art. 6º desta Lei, poderão ser utilizados no 1º trimestre do exercício imediatamente subsequente, mediante abertura de crédito adicional."
3) Caput do artigo 212 da CF/1988
4) Os valores referentes à parcela dos Restos a Pagar inscritos sem disponibilidade financeira vinculada à educação deverão ser informados somente no RREO do último bimestre do exercício.
5) Limites mínimos anuais a serem cumpridos no encerramento do exercício, no âmbito de atuação prioritária, conforme LDB, art. 11, V.
6) Nos cinco primeiros bimestres do exercício o acompanhamento poderá ser feito com base na despesa empenhada ou na despesa liquidada. No último bimestre do exercício, o valor deverá corresponder ao total da despesa empenhada.
7) Essa coluna poderá ser apresentada somente no último bimestre.

PREFEITURA MUNICIPAL DE MONTEIRO LOBATO
RELATÓRIO RESUMIDO DA EXECUÇÃO ORÇAMENTÁRIA
DEMONSTRATIVO DA EXECUÇÃO DAS DESPESAS POR FUNÇÃO E SUBFUNÇÃO
ORÇAMENTOS FISCAIS E DA SEGURIDADE SOCIAL
PERÍODO: Janeiro a Outubro 2017/BIMESTRE

RS 1

RREO - Anexo 2 (LRF, Art. 52, inciso II, alínea "c")

FUNÇÃO/SUBFUNÇÃO	DOTAÇÃO INICIAL	DOTAÇÃO ATUALIZADA	DESPESAS EMPENHADAS			SALDO	DESPESAS LIQUIDADAS			SALDO	INSCRITAS EM RESTOS A PAGAR NÃO PROCESSADOS (f)
			BIMESTRE	ATÉ BIMESTRE	%		BIMESTRE	ATÉ BIMESTRE	%		
	(a)	(b)	(c)	(d)	(e)	(f)	(g)	(h)	(i)	(j)	(k)
DESPESAS (EXCETO INTRA-ORÇAMENTÁRIAS) (I)	16.900.000,00	16.928.000,00	2.323.936,78	13.265.066,76	100,00	3.662.993,24	2.736.381,20	11.763.920,94	100,00	5.164.079,06	0,00
Legislativa	680.000,00	680.000,00	91.700,46	488.310,44	3,68	191.689,56	100.344,37	470.512,56	4,00	209.487,44	0,00
Ação Legislativa	680.000,00	680.000,00	91.700,46	488.310,44	3,68	191.689,56	100.344,37	470.512,56	4,00	209.487,44	0,00
Judiciária	159.700,00	11.026,00	367,90	8.518,17	0,06	2.507,83	1.901,09	8.464,17	0,07	2.561,83	0,00
Ação Judiciária	159.700,00	11.026,00	367,90	8.518,17	0,06	2.507,83	1.901,09	8.464,17	0,07	2.561,83	0,00
Administração	1.533.500,00	1.658.557,76	213.598,60	1.486.961,05	11,21	171.596,71	281.527,10	1.334.146,52	11,34	324.411,24	0,00
Administração Geral	1.257.500,00	1.291.957,76	185.863,72	1.157.417,99	8,73	134.539,77	224.449,20	1.065.572,12	9,06	226.630,64	0,00
Administração Financeira	276.000,00	366.600,00	28.234,88	329.543,06	2,48	37.056,94	57.077,90	268.819,40	2,29	97.780,60	0,00
Segurança Pública	5.000,00	120,00	0,00	106,11	0,00	13,89	0,00	106,11	0,00	13,89	0,00
Defesa Civil	5.000,00	120,00	0,00	106,11	0,00	13,89	0,00	106,11	0,00	13,89	0,00
Assistência Social	699.874,00	815.793,22	156.358,73	692.365,22	5,22	123.428,00	135.178,88	565.712,89	4,81	250.080,33	0,00
Assistência à Criança e ao Adolescente	12.000,00	12.000,00	0,00	0,00	0,00	12.000,00	0,00	0,00	0,00	12.000,00	0,00
Assistência Comunitária	687.874,00	803.793,22	156.358,73	692.365,22	5,22	111.428,00	135.178,88	565.712,89	4,81	238.080,33	0,00
Saúde	3.443.600,00	4.127.885,92	523.156,60	3.298.844,20	24,87	829.044,52	690.013,15	3.062.711,63	26,03	1.085.174,29	0,00
Atenção Básica	3.308.900,00	3.997.505,92	508.112,21	3.213.343,24	24,82	784.162,68	688.639,15	2.998.704,76	25,49	998.801,16	0,00
Assistência Hospitalar e Ambulatorial	82.500,00	82.500,00	0,00	42.685,37	0,32	39.814,63	0,00	42.436,37	0,36	40.063,63	0,00
Vigilância Sanitária	39.000,00	47.880,00	15.043,39	42.812,79	0,32	5.067,21	1.374,00	21.570,50	0,18	26.309,50	0,00
Serviço da Dívida Interna	13.200,00	0,00	0,00	0,00	0,00	0,00	0,00	0,00	0,00	0,00	0,00
Educação	5.304.326,00	5.647.898,00	1.039.224,24	4.753.670,02	35,84	894.327,98	1.080.935,94	4.079.002,19	34,67	1.568.895,81	0,00
Alimentação e Nutrição	458.000,00	427.900,00	41.652,48	308.439,29	2,33	119.460,71	54.205,04	243.117,64	2,07	184.782,36	0,00
Ensino Fundamental	3.213.213,00	3.322.439,41	524.563,49	2.854.617,55	21,52	467.821,86	603.599,67	2.502.694,35	21,27	819.745,06	0,00
Ensino Médio	518.113,00	532.113,00	124.606,00	500.950,41	21,52	31.162,59	73.793,09	290.339,96	2,47	241.773,04	0,00
Educação Infantil	1.076.000,00	1.365.445,59	348.312,27	1.089.562,77	8,21	275.882,82	349.338,14	1.042.850,24	8,86	322.595,35	0,00
Educação de Jovens e Adultos	26.000,00	0,00	0,00	0,00	0,00	0,00	0,00	0,00	0,00	0,00	0,00
Serviço da Dívida Interna	13.000,00	0,00	0,00	0,00	0,00	0,00	0,00	0,00	0,00	0,00	0,00
Cultura	487.400,00	477.060,00	26.178,59	304.340,78	2,29	172.719,22	36.349,55	281.694,81	2,39	195.365,19	0,00
Difusão Cultural	487.400,00	477.060,00	26.178,59	304.340,78	2,29	172.719,22	36.349,55	281.694,81	2,39	195.365,19	0,00
Urbanismo	2.444.100,00	1.945.052,41	179.806,09	886.692,23	6,68	1.058.360,18	186.795,69	806.731,17	6,86	1.138.321,24	0,00
Infra-Estrutura Urbana	1.489.000,00	821.402,41	45.385,29	133.736,71	1,01	687.665,70	46.454,69	122.450,11	1,04	698.952,30	0,00
Serviços Urbanos	955.100,00	1.123.650,00	134.510,80	752.955,52	5,68	370.694,48	140.341,00	684.281,06	5,82	429.368,94	0,00
Gestão Ambiental	208.500,00	146.328,00	13.318,12	130.946,68	0,99	15.381,32	13.223,59	83.682,29	0,71	62.645,71	0,00
Preservação e Conservação Ambiental	208.500,00	146.328,00	13.318,12	130.946,68	0,99	15.381,32	13.223,59	83.682,29	0,71	62.645,71	0,00
Agricultura	79.500,00	81.390,00	14.396,14	62.205,99	0,47	19.184,01	15.834,76	59.830,45	0,51	21.559,55	0,00
Extensão Rural	79.500,00	81.390,00	14.396,14	62.205,99	0,47	19.184,01	15.834,76	59.830,45	0,51	21.559,55	0,00

PREFEITURA MUNICIPAL DE MONTEIRO LOBATO
RELATÓRIO RESUMIDO DA EXECUÇÃO ORÇAMENTÁRIA
DEMONSTRATIVO DA EXECUÇÃO DAS DESPESAS POR FUNÇÃO E SUBFUNÇÃO
ORÇAMENTOS FISCAIS E DA SEGURIDADE SOCIAL
PERÍODO: Janeiro a Outubro 2017/BIMESTRE

RS 1

RREO - Anexo 2 (LRF, Art. 52, inciso II, alínea "c")

FUNÇÃO/SUBFUNÇÃO	DOTAÇÃO INICIAL	DOTAÇÃO ATUALIZADA	DESPESAS EMPENHADAS			SALDO	DESPESAS LIQUIDADAS			SALDO	INSCRITAS EM RESTOS A PAGAR NÃO PROCESSADOS (f)
			BIMESTRE	ATÉ BIMESTRE	%		BIMESTRE	ATÉ BIMESTRE	%		
	(a)	(b)	(c)	(d)	(e)	(f)	(g)	(h)	(i)	(j)	
Transporte	775.500,00	1.022.705,32	39.643,29	883.244,98	6,66	139.460,34	146.232,88	768.967,39	6,54	253.737,93	0,00
Transportes Coletivos Urbanos	100.000,00	138.705,32	-60.000,00	78.705,32	0,59	60.000,00	21.242,00	58.626,20	0,50	80.079,12	0,00
Transporte Rodoviário	675.500,00	884.000,00	99.643,29	804.539,66	6,07	79.460,34	124.990,88	710.341,19	6,04	173.658,81	0,00
Desporto e Lazer	350.000,00	234.100,00	19.089,53	195.651,84	1,47	38.448,16	41.034,71	169.106,91	1,44	64.993,09	0,00
Desporto Comunitário	350.000,00	234.100,00	19.089,53	195.651,84	1,47	38.448,16	41.034,71	169.106,91	1,44	64.993,09	0,00
Encargos Especiais	119.000,00	79.861,00	7.009,49	73.251,85	0,55	6.609,15	7.009,49	73.251,85	0,62	6.609,15	0,00
Outros Encargos Especiais	119.000,00	79.861,00	7.009,49	73.251,85	0,55	6.609,15	7.009,49	73.251,85	0,62	6.609,15	0,00
Reserva de Contingência	610.000,00	222,37	0,00	0,00	0,00	222,37	0,00	0,00	0,00	222,37	0,00
Reserva de Contingência	610.000,00	222,37	0,00	0,00	0,00	222,37	0,00	0,00	0,00	222,37	0,00
DESPESAS INTRA-ORÇAMENTÁRIAS (II)	0,00	0,00	0,00	0,00	0,00	0,00	0,00	0,00	0,00	0,00	0,00
TOTAL (III)=(I+II)	16.900.000,00	16.928.000,00	2.323.936,78	13.265.066,76	100,00	3.662.993,24	2.736.381,20	11.763.920,94	100,00	5.164.079,06	0,00

PREFEITURA MUN. DE MONTEIRO LOBATO
PÇ DEP. A. S. CUNHA BUENO, 180
46643482/0001-07 Saúde Exercício: 2017

Anexo III
Período: 01/01/2017 até 31/10/2017

Despesas com Saúde
Despesa Orçamentárias com Recursos Próprios e Vinculados, do Exercício e de Exercícios Anteriores

RS 1

Função	Sub Função	Fonte Recurso	Aplic. Cód.	Classificação Econômica	Dotação Inicial	Dotação Atualizada	Despesa Empenhada	Despesa Liquidada	Despesa Paga
FUNÇÃO: 10 - SAÚDE / SUBFUNÇÕES TÍPICAS DA SAÚDE					3.430.400,00	4.127.885,92	3.278.131,60	3.045.570,63	2.664.244,31
301	Atenção Básica				3.308.900,00	3.997.505,92	3.192.633,44	2.981.563,76	2.600.237,44
01	TESOURO				2.675.900,00	3.455.976,56	2.983.724,68	2.805.379,31	2.448.397,30
110	000	GERAL			0,00	17.141,00	0,00	0,00	0,00
10	301	01	110	000	3.390.46.00	-	AUXÍLIO ALIMENTAÇÃO		
310	000	SAÚDE-GERAL			2.675.900,00	3.438.835,56	2.983.724,68	2.805.379,31	2.448.397,30
10	301	01	310	000	3.1.90.04.00	-	CONTRATAÇÃO POR TEMPO DETERMINADO		
10	301	01	310	000	3.1.90.04.02	-	13º SALÁRIO - CONTRATAÇÃO POR TEMPO DETERMINADO		
10	301	01	310	000	3.1.90.04.15	-	OBRIGAÇÕES PATRONAIS		
10	301	01	310	000	3.1.90.04.99	-	OUTRAS CONTRATAÇÕES POR TEMPO DETERMINADO		
10	301	01	310	000	3.1.90.11.00	-	VENCIMENTOS E VANTAGENS FIXAS - PESSOAL CIVIL		
10	301	01	310	000	3.1.90.11.01	-	VENCIMENTOS E SALÁRIOS		
10	301	01	310	000	3.1.90.11.43	-	13º SALÁRIO		
10	301	01	310	000	3.1.90.11.44	-	FÉRIAS - ABONO PECUNIÁRIO		
10	301	01	310	000	3.1.90.11.45	-	FÉRIAS - ABONO CONSTITUCIONAL		
10	301	01	310	000	3.1.90.11.60	-	REMUNERAÇÃO DOS AGENTES POLÍTICOS		
10	301	01	310	000	3.1.90.13.00	-	OBRIGAÇÕES PATRONAIS		
10	301	01	310	000	3.1.90.13.01	-	FGTS		
10	301	01	310	000	3.1.90.13.02	-	CONTRIBUIÇÕES PREVIDENCIÁRIAS - INSS		
10	301	01	310	000	3.1.90.91.00	-	SENTENÇAS JUDICIAIS		</

PREFEITURA MUN. DE MONTEIRO LOBATO							Anexo III			
PÇ DEP. A. S. CUNHA BUENO, 180							Período: 01/01/2017 até 31/10/2017			
46643482/0001-07 Saúde Exercício: 2017							R\$ 1			
Despesas com Saúde										
Despesas Orçamentárias com Recursos Próprios e Vinculados, do Exercício e de Exercícios Anteriores										
Função	Sub Função	Fonte Recurso	Aplic. Cód.	Classificação Econômica	Dotação Inicial	Dotação Atualizada	Despesa Empenhada	Despesa Liquidada	Despesa Paga	
10	301	01	310	000	3.3.90.39.78	0,00	0,00	12.414,52	5.606,01	3.076,00
10	301	01	310	000	3.3.90.39.79	0,00	0,00	53.301,26	45.812,47	31.664,70
10	301	01	310	000	3.3.90.39.80	0,00	0,00	620,00	620,00	125,00
10	301	01	310	000	3.3.90.39.95	0,00	0,00	6.128,90	2.990,00	2.990,00
10	301	01	310	000	3.3.90.39.99	0,00	0,00	1.064,06	1.064,06	1.064,06
10	301	01	310	000	3.3.90.47.00	10.000,00	7.800,00	0,00	0,00	0,00
10	301	01	310	000	3.3.90.47.12	0,00	0,00	7.175,04	7.175,04	7.175,04
10	301	01	310	000	3.3.90.48.00	14.400,00	13.575,00	7.200,00	6.800,00	6.800,00
10	301	01	310	000	3.3.90.91.00	1.000,00	0,00	0,00	0,00	0,00
10	301	01	310	000	3.3.90.92.00	1.500,00	1.325,00	0,00	0,00	0,00
10	301	01	310	000	3.3.90.92.99	0,00	0,00	1.320,00	1.320,00	1.320,00
10	301	01	310	000	3.3.90.93.00	1.000,00	0,00	0,00	0,00	0,00
10	301	01	310	000	4.4.90.51.00	40.000,00	0,00	0,00	0,00	0,00
10	301	01	310	000	4.4.90.52.00	11.000,00	1.200,00	0,00	0,00	0,00
10	301	01	310	000	4.4.90.52.30	0,00	0,00	199,00	0,00	0,00
02 TRANSFERÊNCIAS E CONVÊNIO ESTADUAIS-VINCULADOS					127.000,00	106.203,37	37.429,20	34.601,54	33.737,24	
300 003 Fundo a Fundo - Estado					50.000,00	41.900,00	33.254,20	30.611,54	29.747,24	
10	301	02	300	003	3.3.90.30.00	20.000,00	17.000,00	0,00	0,00	0,00
10	301	02	300	003	3.3.90.30.04	0,00	0,00	150,00	0,00	0,00
10	301	02	300	003	3.3.90.30.09	0,00	0,00	1.653,70	1.653,70	1.653,70
10	301	02	300	003	3.3.90.30.10	0,00	0,00	4.863,92	2.972,20	2.107,90
10	301	02	300	003	3.3.90.30.24	0,00	0,00	1.705,38	1.705,38	1.705,38
10	301	02	300	003	3.3.90.30.36	0,00	0,00	4.750,00	4.500,00	4.500,00
10	301	02	300	003	3.3.90.32.00	15.000,00	18.000,00	14.893,20	14.542,26	14.542,26
10	301	02	300	003	3.3.90.36.00	10.000,00	0,00	0,00	0,00	0,00
10	301	02	300	003	3.3.90.39.00	5.000,00	6.900,00	0,00	0,00	0,00
10	301	02	300	003	3.3.90.39.05	0,00	0,00	718,00	718,00	718,00
10	301	02	300	003	3.3.90.39.17	0,00	0,00	2.775,00	2.775,00	2.775,00
10	301	02	300	003	3.3.90.39.74	0,00	0,00	1.600,00	1.600,00	1.600,00
10	301	02	300	003	3.3.90.39.88	0,00	0,00	145,00	145,00	145,00

Despesas com Saúde - (Layout de acordo com Quadro 3 - AUDESP) - Planilha Saúde Versão 07.03.2013

Page 3 of 6

PREFEITURA MUN. DE MONTEIRO LOBATO							Anexo III		
PÇ DEP. A. S. CUNHA BUENO, 180							Período: 01/01/2017 até 31/10/2017		
46643482/0001-07 Saúde Exercício: 2017							R\$ 1		
Despesas com Saúde									
Despesas Orçamentárias com Recursos Próprios e Vinculados, do Exercício e de Exercícios Anteriores									
Função	Sub Função	Fonte Recurso	Aplic. Cód.	Classificação Econômica	Dotação Inicial	Dotação Atualizada	Despesa Empenhada	Despesa Liquidada	Despesa Paga
310 000 SAÚDE-GERAL					77.000,00	64.303,37	4.175,00	3.990,00	3.990,00
10	301	02	310	000	4.4.90.51.00	75.000,00	62.603,37	0,00	0,00
10	301	02	310	000	4.4.90.51.99	0,00	0,00	3.830,00	3.830,00
10	301	02	310	000	4.4.90.52.00	2.000,00	1.700,00	0,00	0,00
10	301	02	310	000	4.4.90.52.35	0,00	0,00	345,00	160,00
05 TRANSFERÊNCIAS E CONVÊNIO FEDERAIS-VINCULADOS					506.000,00	435.325,99	171.479,56	141.582,91	118.102,90
300 002 Fundo a Fundo - União					206.000,00	106.878,79	75.531,06	74.734,93	71.084,78
10	301	05	300	002	3.1.90.11.00	186.000,00	86.178,79	0,00	0,00
10	301	05	300	002	3.1.90.11.01	0,00	0,00	57.708,53	57.708,53
10	301	05	300	002	3.1.90.11.43	0,00	0,00	2.757,70	2.757,70
10	301	05	300	002	3.1.90.11.44	0,00	0,00	1.753,66	1.753,66
10	301	05	300	002	3.1.90.11.45	0,00	0,00	1.745,97	1.745,97
10	301	05	300	002	3.3.90.30.00	9.000,00	9.700,00	0,00	0,00
10	301	05	300	002	3.3.90.30.09	0,00	0,00	9.214,87	8.645,43
10	301	05	300	002	3.3.90.32.00	11.000,00	11.000,00	2.350,33	2.123,64
310 000 SAÚDE-GERAL					300.000,00	328.447,20	95.948,50	66.847,98	47.018,12
10	301	05	310	000	3.1.90.04.00	2.000,00	43.924,72	0,00	0,00
10	301	05	310	000	3.1.90.04.02	0,00	0,00	1.669,31	1.669,31
10	301	05	310	000	3.1.90.04.99	0,00	0,00	20.478,40	20.478,40
10	301	05	310	000	3.1.90.11.00	12.000,00	12.000,00	0,00	0,00
10	301	05	310	000	3.1.90.11.01	0,00	0,00	5.914,26	5.914,26
10	301	05	310	000	3.1.90.11.43	0,00	0,00	2.195,64	2.195,64
10	301	05	310	000	3.1.90.11.44	0,00	0,00	1.198,65	1.198,65
10	301	05	310	000	3.1.90.11.45	0,00	0,00	1.971,42	1.971,42
10	301	05	310	000	3.1.90.13.00	3.000,00	3.000,00	0,00	0,00
10	301	05	310	000	3.3.90.30.00	70.000,00	60.000,00	0,00	0,00
10	301	05	310	000	3.3.90.30.09	0,00	0,00	20.856,34	18.204,34
10	301	05	310	000	3.3.90.30.10	0,00	0,00	2.584,96	2.584,96
10	301	05	310	000	3.3.90.30.36	0,00	0,00	20.988,52	876,00
10	301	05	310	000	3.3.90.33.00	500,00	500,00	0,00	0,00

Despesas com Saúde - (Layout de acordo com Quadro 3 - AUDESP) - Planilha Saúde Versão 07.03.2013

Page 4 of 6

PREFEITURA MUN. DE MONTEIRO LOBATO							Anexo III		
PÇ DEP. A. S. CUNHA BUENO, 180							Período: 01/01/2017 até 31/10/2017		
46643482/0001-07 Saúde Exercício: 2017							R\$ 1		
Despesas com Saúde									
Despesas Orçamentárias com Recursos Próprios e Vinculados, do Exercício e de Exercícios Anteriores									
Função	Sub Função	Fonte Recurso	Aplic. Cód.	Classificação Econômica	Dotação Inicial	Dotação Atualizada	Despesa Empenhada	Despesa Liquidada	Despesa Paga
10	301	05	310	000	3.3.90.36.00	500,00	500,00	0,00	0,00
10	301	05	310	000	3.3.90.39.00	5.000,00	0,00	0,00	0,00
10	301	05	310	000	4.4.90.51.00	205.000,00	186.202,48	0,00	0,00
10	301	05	310	000	4.4.90.52.00	2.000,00	22.320,00	0,00	0,00
10	301	05	310	000	4.4.90.52.35	0,00	0,00	18.111,00	11.755,00
302 Assistência Hospitalar e Ambulatorial					82.500,00	82.500,00	42.685,37	42.436,37	42.436,37
05 TRANSFERÊNCIAS E CONVÊNIO FEDERAIS-VINCULADOS					82.500,00	82.500,00	42.685,37	42.436,37	42.436,37
310 000 SAÚDE-GERAL					82.500,00	82.500,00	42.685,37	42.436,37	42.436,37
10	302	05	310	000	3.1.90.11.00	12.000,00	12.000,00	0,00	0,00
10	302	05	310	000	3.1.90.13.00	4.000,00	4.000,00	0,00	0,00
10	302	05	310	000	3.1.90.94.00	1.000,00	1.000,00	0,00	0,00
10	302	05	310	000	3.3.90.30.00	15.000,00	15.000,00	0,00	0,00
10	302	05	310	000	3.3.90.30.09	0,00	0,00	2.644,77	2.644,77
10	302	05	310	000	3.3.90.30.36	0,00	0,00	1.288,80	1.039,80
10	302	05	310	000	3.3.90.36.00	500,00	500,00	0,00	0,00
10	302	05	310	000	3.3.90.39.00	50.000,00	50.000,00	0,00	0,00
10	302	05	310	000	3.3.90.39.50	0,00	0,00	35.459,00	35.459,00
10	302	05	310	000	3.3.90.39.63	0,00	0,00	3.292,80	3.292,80
304 Vigilância Sanitária					39.000,00	47.880,00	42.812,79	21.570,50	21.570,50
02 TRANSFERÊNCIAS E CONVÊNIO ESTADUAIS-VINCULADOS					0,00	7.680,00	7.680,00	7.680,00	7.680,00
300 007 Vigilância sanitária					0,00	7.680,00	7.680,00	7.680,00	7.680,00
10	304	02	300	007	3.3.90.14.00	0,00	7.680,00	0,00	0,00
10	304	02	300	007	3.3.90.14.14	0,00	0,00	7.680,00	7.680,00
05 TRANSFERÊNCIAS E CONVÊNIO FEDERAIS-VINCULADOS					39.000,00	40.200,00	35.132,79	13.890,50	13.890,50
300 002 Fundo a Fundo - União					39.000,00	40.200,00	35.132,79	13.890,50	13.890,50
10	304	05	300	002	3.3.90.30.00	10.000,00	9.000,00	0,00	0,00
10	304	05	300	002	3.3.90.30.07	0,00	0,00	134,00	134,00
10	304	05	300	002	3.3.90.30.09	0,00	0,00	5.056,14	0,00
10	304	05	300	002	3.3.90.30.16	0,00	0,00	2.027,55	0,00
10	304	05	300	002	3.3.90.30.28	0,00	0,00</		

 PREFEITURA MUN. DE MONTEIRO LOBATO PÇ DEP. A. S. CUNHA BUENO, 180 46643482/0001-07 Saúde Exercício: 2017				Anexo I
				Período: 01/01/2017 até 31/10/2017
Receitas de Impostos				R\$ 1
Base de Cálculo para Aplicação em Saúde				
Discriminação	Previsão Inicial do Exercício	Previsão Atualizada do Exercício	Arrecadação até o Período	
A) RECEITAS TOTAIS DE IMPOSTOS E TRANSFERÊNCIAS				
PROPRIOS	896.900,00	896.900,00	714.951,57	
IMPOSTOS	750.000,00	750.000,00	636.083,77	
11120200 - IPTU	265.000,00	265.000,00	203.036,15	
11120431 - RETIDOS NAS FONTES	85.000,00	85.000,00	60.187,74	
11120800 - IMP.S/TRANSM.INTER VIVOS-BENS MOVEIS E DIREIT.SOBRE IMOVEIS	50.000,00	50.000,00	53.545,79	
11130500 - ISS	350.000,00	350.000,00	319.314,09	
DÍVIDA ATIVA DE IMPOSTOS	58.100,00	58.100,00	42.732,31	
19311100 - RECEITA DA DÍVIDA ATIVA DO IPTU	54.300,00	54.300,00	40.253,45	
19311300 - RECEITA DA DÍVIDA ATIVA DO ISS	3.800,00	3.800,00	2.478,86	
JUROS E MULTAS DE IMPOSTOS E DE DÍVIDA ATIVA DE IMPOSTOS	88.800,00	88.800,00	36.135,49	
19113800 - MULTAS JUROS DE MORA IPTU	20.000,00	20.000,00	2.849,96	
19114000 - MULTAS JUROS DE MORA ISS	13.000,00	13.000,00	13.361,85	
19131100 - MULTAS JUR.MORA DIVIDA ATIVA - IPTU	52.000,00	52.000,00	18.472,39	
19131300 - MULTAS JUROS MORA DIVIDA ATIVA - ISS	3.800,00	3.800,00	1.451,29	
TRANSFERÊNCIAS	11.100.000,00	11.100.000,00	8.986.718,49	
FEDERAIS	7.784.000,00	7.784.000,00	6.082.728,86	
17210102 - COTA-PARTE FPM	7.500.000,00	7.500.000,00	5.977.734,37	
17210105 - COTA-PARTE ITR	270.000,00	270.000,00	93.469,75	
17213600 - TRANSF.FINANCEIRA DO ICMS- DESONERAÇÃO - L.C. Nº 87/96	14.000,00	14.000,00	11.524,74	
ESTADUAIS	3.316.000,00	3.316.000,00	2.903.989,63	
17220101 - COTA-PARTE DO ICMS	2.800.000,00	2.800.000,00	2.486.234,45	
17220102 - COTA-PARTE DO IPVA	500.000,00	500.000,00	403.098,08	
17220104 - COTA-PARTE DO IPI SOBRE EXPORTAÇÃO	16.000,00	16.000,00	14.657,10	
TOTAL DE RECEITAS	11.996.900,00	11.996.900,00	9.701.670,06	

Receitas de Impostos - Base de Cálculo para Aplicação na Saúde - (Layout de acordo com Quadro 1 - AUDESP) - Planilha Saúde Versão 07.03.2013 Page 1 of 1

 PREFEITURA MUN. DE MONTEIRO LOBATO PÇ DEP. A. S. CUNHA BUENO, 180 46643482/0001-07 Saúde Exercício: 2017				Anexo II		
				Período: 01/01/2017 até 31/10/2017		
Relatório das Receitas Vinculadas da Saúde				R\$ 1		
Fonte Recurso	Cód. Aplic.	Classificação Econômica da Receita	Previsão Inicial do Exercício	Previsão Atualizada do Exercício	Arrecadação até o Período	
RECEITAS VINCULADAS						
TRANSFERÊNCIAS						
02 TRANSFERÊNCIAS E CONVÊNIO ESTADUAIS-VINCULADOS						
300 003 Fundo a Fundo - Estado						
02	300	003	17223300 - TRANSF.RECUR.ESTADO P/PROGR. SAÚDE-REPASSE FUNDO A FUNDO	85.000,00	85.000,00	80.295,10
05 TRANSFERÊNCIAS E CONVÊNIO FEDERAIS-VINCULADOS						
300 002 Fundo a Fundo - União						
05	300	002	17213300 - TRANSFERÊNCIA DE RECURSOS SUS- FUNDO A FUNDO	737.700,00	737.700,00	241.680,73
05	300	002	24710100 - TRANSF.CONVÊNIO DA UNIÃO PARA O SUS	457.700,00	457.700,00	241.680,73
05 300 002 24710100 - TRANSF.CONVÊNIO DA UNIÃO PARA O SUS						
APLICAÇÕES FINANCEIRAS						
01 TESOURO						
311 000 SAÚDE-REMUN.APLIC.FINANCEIRA						
01	311	000	13250103 - RECEITA REMUN.DEPÓS. BANC.RECUR.VINC. FNS	0,00	0,00	4.107,45
02 TRANSFERÊNCIAS E CONVÊNIO ESTADUAIS-VINCULADOS						
311 000 SAÚDE-REMUN.APLIC.FINANCEIRA						
02	311	000	13250103 - RECEITA REMUN.DEPÓS. BANC.RECUR.VINC. FNS	5.000,00	5.000,00	0,00
05 TRANSFERÊNCIAS E CONVÊNIO FEDERAIS-VINCULADOS						
311 000 SAÚDE-REMUN.APLIC.FINANCEIRA						
05	311	000	13250103 - RECEITA REMUN.DEPÓS. BANC.RECUR.VINC. FNS	3.800,00	3.800,00	2.932,84
05 311 000 13250103 - RECEITA REMUN.DEPÓS. BANC.RECUR.VINC. FNS						
SUBTOTAL DAS RECEITAS						
TOTAL:			831.500,00	831.500,00	329.016,12	

Receitas Vinculadas da Saúde - (Layout de acordo com Quadro 2 - AUDESP) - Planilha Saúde Versão 07.03.2013 Page 1 of 1

 PREFEITURA MUN. DE MONTEIRO LOBATO PÇ DEP. A. S. CUNHA BUENO, 180 46643482/0001-07 Saúde Exercício: 2017				Anexo V
				Período: 01/01/2017 até 31/10/2017
Aplicações dos Recursos Próprios em Saúde				R\$ 1
RECEITAS DE IMPOSTOS		APLICAÇÃO MÍNIMA CONSTITUCIONAL		
	Previsão Atualizada	Arrecadação até o Período	Para o Exercício (Prev. Atualizada)	Até o Período (Arrecadação)
Próprias	896.900,00	714.951,57	1.799.535,00	1.455.250,51
Transferências da União	7.784.000,00	6.082.728,86	TOTAL (15%)	
Transferências do Estado	3.316.000,00	2.903.989,63		
Total	11.996.900,00	9.701.670,06		
DESPESAS COM RECURSOS DA SAÚDE				
	Dotação Atualizada (para o Exercício)	Despesa Empenhada (até o Período)	Despesa Liquidada (até o Período)	Despesa Paga (até o Período)
	Valor %	Valor %	Valor %	Valor %
APURAÇÃO DA APLICAÇÃO				
DESPESAS				
DESP. TOTAL C/ REC. PRÓPRIOS	3.455.976,56	28,81 %	2.976.549,64	30,68 %
DEDUÇÕES				
(-) Despesas com Aposentadorias - (3190.01)	0,00	0,00 %	0,00	0,00 %
(-) Despesas com Pensões - (3190.03)	0,00	0,00 %	0,00	0,00 %
DESPESA LÍQUIDA				
DESPESA LÍQUIDA DA SAÚDE	2.976.549,64	30,68 %	2.798.204,27	28,84 %

Aplicação dos Recursos Próprios em Saúde - (Layout de acordo com Quadro 5 - AUDESP) - Planilha Saúde Versão 07.03.2013 Page 1 of 1

Taubaté recebe campanha Fique Sabendo



O AMI (Ambulatório Municipal de Infectologia) de Taubaté promove, entre o próximo sábado, dia 25 de novembro, e o dia 1º de dezembro a campanha Fique Sabendo.

Durante esse período, a população receberá informações e orientações sobre educação e prevenção de ISTs/Aids, além de poder realizar testes rápidos para detecção do vírus. Também serão fornecidos preservativos. A ação acontece no AMI, em 36 unidades de saúde da Rede de Atenção Básica, Consultório na Rua, Creas (Centro de Referência Especializado de Assistência Social), Taubaté Shopping e na praça Dom Epaminondas.

No ano passado, a campanha Fique Sabendo contou com a realização de 291 testes rápidos e a distribuição de cerca de 30 mil preservativos.

Balanco da Vigilância Epidemiológica de Taubaté indica que, de janeiro até o dia 31 de outubro deste ano foram diagnosticados 53 casos de HIV/Aids em Taubaté. Em todo o ano passado, foram 90 casos diagnosticados. Jovens heterossexuais do sexo masculino entre 20 e 34 anos correspondem ao maior número de casos.

AMI - O AMI (Ambulatório Municipal de Infectologia) é um serviço de referência para o atendimento de HIV/AIDS e outras DSTs, além de

Hanseníase, Tuberculose e Hepatites virais. Os serviços ambulatoriais de saúde realizam ações de assistência, prevenção e tratamento às pessoas portadoras do vírus HIV ou AIDS.

O objetivo destes serviços é prestar um atendimento integral e de qualidade aos usuários, por meio de uma equipe de profissionais de saúde composta por médicos, psicólogos, enfermeiros, farmacêuticos, nutricionistas, assistentes sociais, educadores e, atualmente, serviço odontológico, entre outros.

Algumas das atividades principais são: atendimentos às IST/Aids, cuidados de enfermagem, atendimento psicológico, fisioterapêutico, ginecológico, pediátrico, odontológico, terapia ocupacional, orientações farmacêuticas, controle e distribuição de TARV (antirretrovirais), realização de exames de monitoramento, distribuição de insumos de prevenção (preservativos masculino/feminino e gel lubrificante).

O AMI está situado à rua Vicente da Costa Braga, 51, Centro (próximo ao Cardiocentro).

Cronograma de Ações
 25/11 - Praça Dom Epaminondas - 8h às 12h
 28/11 - Creas - 9h às 12h
 30/11 - Taubaté Shopping - 14h às 21h
 01/12 - Caps AD - Consultório na rua - 9h às 11h30 / 14h às 16h30

RESULTADOS NOMINAIS (Art. 53, Inciso III da LC. 101/00) ADMINISTRAÇÃO DIRETA, INDIRETA E FUNDACIONAL					
MUNICÍPIO DE MONTEIRO LOBATO					
5º BIMESTRE DE 2017					
RESULTADO NOMINAL	SALDO			RESULTADO NOMINAL	
	Em 31/12 Exerc. Anterior (A)	Bimestre Anterior (B)	Bimestre Atual (C)	No Bimestre (C-B)	Janeiro até o Bimestre (C-A)
I. Dívida Consolidada	5.930,40	5.930,40	5.930,40		
II. Deduções: (*)	163.069,75	1.670.692,48	1.909.729,35		
Ativo Disponível	1.246.446,08	1.726.306,11	1.940.646,69		
Haveres Financeiros	2.173,87	6.226,81	22.542,10		
(-) Restos a Pagar Processados	1.085.550,20	61.840,44	53.459,44		
III. Dívida Consolidada Líquida (I-II)	-157.139,35	-1.664.762,08	-1.903.798,95		
IV. Receita de Privatizações					
V. Passivos Reconhecidos	5.930,40	5.930,40	5.930,40		
Dívida Fiscal Líquida (III + IV - V)	-163.069,75	-1.670.692,48	-1.909.729,35	-239.036,87	-1.746.659,60

(*) Se o saldo for negativo (Restos a Pagar maior que Ativo Disponível + Haveres Financeiros) o sistema lançará o valor zero, pois não deve ser informado o valor negativo.

 PREFEITURA MUN. DE MONTEIRO LOBATO PÇ DEP. A. S. CUNHA BUENO, 180 46643482/0001-07 Exercício: 2017				
DEMONSTRATIVO MENSAL DOS RECURSOS DE ORIGEM TRIBUTÁRIA DO ARTIGO 162 - CONSTITUIÇÃO FEDERAL DE 05/10/1988				
Outubro				
CONSOLIDADO				
Código	Especificação	Saldo Anterior	MES	TOTAL
RECEITA TRIBUTÁRIA DO MUNICÍPIO				
1112.02.00.00	IPTU	190.570,56	12.465,59	203.036,15
1112.04.31.00	RETIDOS NAS FONTES	53.463,95	6.723,79	60.187,74
1112.08.00.00	IMP.S/TRANSM.INTER VIVOS-BENS MOVEIS E DIREIT.SOBRE IMOVEIS	50.245,79	3.300,00	53.545,79
1113.05.00.00	ISS	291.195,86	28.118,23	319.314,09
1121.25.00.00	TAXA LICEN. P/FUNCIÓN ESTAB.COMER.INDUST. E PREST.SERV.	16.091,55	1.025,74	17.117,29
1121.99.00.00	OUTRAS TAXAS PELO EXERCÍCIO DE PODER DE POLÍCIA	0,00	0,00	0,00
1122.28.00.00	TAXA DE CEMITÉRIOS	8.178,87	643,47	8.822,34
1122.99.00.00	OUTRAS TAXAS PELA PRESTAÇÃO DE SERVIÇOS	712,40	0,00	712,40
Sub Total		610.458,98	52.276,82	662.735,80
TRANSFERÊNCIA DA UNIÃO				
1721.01.02.00	COTA-PARTE FPM	5.448.384,48	529.349,89	5.977.734,37
1721.01.03.00	COTA-PARTE FPM - 1% COTA DEZEMBRO	0,00	0,00	0,00
1721.01.04.00	COTA-PARTE FPM - 1% COTA JULHO	329.506,66	0,00	329.506,66
1721.01.05.00	COTA-PARTE ITR	42.093,69	51.376,06	93.469,75
1721.36.00.00	TRANSF.FINANCEIRA DO ICMS- DESONERAÇÃO - L.C. Nº 87/96	10.369,77	1.154,97	11.524,74
Sub Total		5.830.354,60	581.880,92	6.412.235,52
TRANSFERÊNCIA DO ESTADO				
1722.01.01.00	COTA-PARTE DO ICMS	2.194.076,12	292.158,33	2.486.234,45
1722.01.02.00	COTA-PARTE DO IPVA	383.970,16	19.127,92	403.098,08
1722.01.04.00	COTA-PARTE DO IPI SOBRE EXPORTAÇÃO	12.612,36	2.044,74	14.657,10
1722.01.13.00	COTA-PARTE DA CONTRIB.INTERVENÇÃO NO DOMÍNIO ECONÓMICO	18.665,63	6.607,05	25.272,68
Sub Total		2.609.324,27	319.938,04	2.929.262,31
RECEITA TRIBUTÁRIA DO MUNICÍPIO - MULTAS E JUROS				
1911.38.00.00	MULTAS JUROS DE MORA IPTU	2.466,67	383,29	2.849,96
1911.40.00.00	MULTAS JUROS DE MORA ISS	10.812,47	2.549,38	13.361,85
1911.99.01.00	MULTAS E JUROS DE MORA DE OUTROS TRIBUTOS	806,20	96,87	903,07
1913.11.00.00	MULTAS JUR.MORA DIVIDA ATIVA - IPTU	15.905,25	2.567,14	18.472,39
1913.13.00.00	MULTAS JUR.MORA DIVIDA ATIVA - ISS	1.371,99	79,30	1.451,29
1913.99.00.00	MULTAS E JUROS DE MORA DA DIVIDA ATIVA DE OUTROS TRIBUTOS	20.290,74	2.948,92	23.239,66
Sub Total		51.653,32	8.624,90	60.278,22
RECEITA DE DÍVIDA ATIVA DE IMPOSTOS				
1931.11.00.00	RECEITA DA DÍVIDA ATIVA DO IPTU	34.334,82	5.918,63	40.253,45
1931.13.00.00	RECEITA DA DÍVIDA ATIVA DO ISS	2.393,10	85,76	2.478,86
1931.99.01.00	RECEITA DA DÍVIDA ATIVA DE OUTROS TRIBUTOS - PRINCIPAL	9.166,67	1.560,34	10.727,01
Sub Total		45.894,59	7.564,73	53.459,32
DEDUÇÕES PARA FORMAÇÃO DO FUNDEB				
9510.00.00.00	DEDUÇÕES DO FUNDEB	-1.618.966,51	-179.042,42	-1.798.008,93
Sub Total		-1.618.966,51	-179.042,42	-1.798.008,93

MONTEIRO LOBATO, 31 DE OUTUBRO DE 2017

PREFEITURA MUNICIPAL DE MONTEIRO LOBATO
RELATÓRIO RESUMIDO DA EXECUÇÃO ORÇAMENTÁRIA
DEMONSTRATIVO DA RECEITA CORRENTE LÍQUIDA
ORÇAMENTO FISCAL E DA SEGURIDADE SOCIAL
NOV/2016 A OUT/2017

RREO – ANEXO 3 (LRF, Art. 53, inciso I)

ESPECIFICAÇÃO	EVOLUÇÃO DA RECEITA REALIZADA NOS ÚLTIMOS 12 MESES												TOTAL (ÚLTIMOS 12 MESES)	PREVISÃO ATUALIZADA
	NOV/2016	DEZ/2016	JAN/2017	FEV/2017	MAR/2017	ABR/2017	MAI/2017	JUN/2017	JUL/2017	AGO/2017	SET/2017	OUT/2017		
RECEITAS CORRENTES (I)	1.821.910,39	2.542.707,08	1.530.730,23	1.530.309,52	1.467.270,35	1.286.100,71	1.650.775,79	1.337.422,60	1.602.585,62	1.388.630,22	1.416.029,83	1.429.506,17	19.003.978,51	17.463.200,00
RECEITA TRIBUTÁRIA	90.423,94	-55.067,96	26.344,55	65.148,87	94.645,40	89.505,87	63.888,90	75.453,30	64.836,96	62.814,11	67.821,02	52.276,82	698.091,78	778.000,00
IPU	43.575,36	-116.382,49	20,40	7.116,65	45.195,11	58.500,86	19.571,15	17.114,14	12.987,45	17.288,59	12.726,21	12.465,59	130.229,02	265.000,00
ISS	37.469,46	28.167,23	23.076,61	48.666,08	22.651,91	14.574,24	26.754,84	36.419,61	43.287,11	39.095,84	36.669,62	28.118,23	384.950,78	350.000,00
ITBI	0,00	22.500,00	0,00	0,00	13.500,00	3.480,64	7.366,19	13.665,00	1.607,34	0,00	10.626,62	3.300,00	76.045,79	50.000,00
IRRF	8.671,22	7.208,61	3.037,23	7.579,55	6.125,28	5.565,77	5.306,28	6.466,93	6.795,85	5.406,96	7.180,10	6.723,79	76.067,57	85.000,00
Outras receitas Tributárias	707,90	3.438,69	210,31	1.786,59	7.173,10	7.334,36	4.890,44	1.787,62	159,21	618,47	1.669,21	1.669,21	30.798,62	28.000,00
RECEITA DE CONTRIBUIÇÕES	5.376,61	5.873,86	0,00	0,00	0,00	0,00	6.341,08	5.464,26	6.322,51	5.226,61	6.326,59	5.428,53	46.360,05	66.000,00
RECEITA PATRIMONIAL	4.498,34	2.080,96	6.319,88	10.809,11	6.679,30	10.426,47	9.521,72	4.168,41	11.854,60	8.374,06	7.448,02	6.099,35	88.280,22	98.100,00
RECEITA AGROPECUÁRIA	0,00	0,00	0,00	0,00	0,00	0,00	0,00	0,00	0,00	0,00	0,00	0,00	0,00	0,00
RECEITA INDUSTRIAL	0,00	0,00	0,00	0,00	0,00	0,00	0,00	0,00	0,00	0,00	0,00	0,00	0,00	0,00
RECEITA DE SERVIÇO	0,00	0,00	0,00	0,00	0,00	0,00	0,00	0,00	0,00	0,00	0,00	0,00	0,00	0,00
TRANSFERÊNCIAS CORRENTES	1.702.835,22	2.409.156,48	1.478.972,41	1.436.460,87	1.338.446,15	1.160.205,83	1.554.130,61	1.237.449,51	1.505.540,72	1.295.200,70	1.179.058,48	1.345.253,38	17.642.712,36	16.309.400,00
Cota Parte do FPM	943.564,69	1.537.966,64	627.676,80	667.831,37	507.421,78	607.441,27	689.036,48	635.096,50	820.007,38	556.286,37	467.093,19	529.349,89	8.788.772,36	7.500.000,00
Cota Parte do ICMS	244.323,95	253.940,60	280.412,34	121.567,52	308.262,67	166.655,99	339.376,32	215.746,17	234.637,59	272.855,15	254.562,37	292.158,33	2.984.490,00	2.800.000,00
Cota Parte do IPVA	14.252,91	21.384,17	143.640,07	61.604,88	57.993,37	22.255,35	26.567,20	11.848,76	13.207,86	28.526,31	18.502,36	19.127,92	438.735,16	500.000,00
Cota Parte do ITR	27.666,10	26.725,14	27.123,45	776,91	223,27	632,23	344,48	486,12	682,99	570,23	11.254,01	51.376,06	147.860,99	270.000,00
Transf. da LC 87/1996	0,00	2.012,87	1.154,97	1.154,97	1.154,97	1.154,97	1.154,97	1.130,01	1.154,97	1.154,97	1.154,97	1.154,97	13.537,61	14.000,00
Transf. da LC 87/1989	1.447,12	109,35	1.321,01	2.183,14	1.445,10	1.242,35	526,59	1.290,10	1.266,55	1.696,30	1.641,22	2.044,74	16.213,57	16.000,00
Transferências do FUNDEB	195.598,60	210.927,15	286.595,04	129.634,71	253.493,82	133.186,92	247.099,19	166.037,30	171.940,84	207.513,21	188.384,72	213.643,05	2.404.054,55	2.500.000,00
Outras Transferências Correntes	275.981,85	356.090,56	111.224,73	251.707,37	208.453,17	227.636,75	250.025,38	205.814,55	262.644,54	226.509,16	236.466,64	236.400,42	2.849.039,12	2.799.400,00
Outras Receitas Correntes	18.776,28	180.663,74	19.093,39	17.990,67	27.499,50	25.962,54	16.993,48	14.030,83	17.014,75	15.375,72	16.916,03	15.657,07	58.254,43	61.708,83
DEDUÇÕES (II)	245.961,53	355.638,68	215.966,36	210.587,15	177.456,40	159.627,97	211.295,92	172.891,67	213.938,14	106.361,31	150.841,59	179.042,42	2.399.609,14	2.220.000,00
Contrib. do Servidor para o Plano de Previdência	0,00	0,00	0,00	0,00	0,00	0,00	0,00	0,00	0,00	0,00	0,00	0,00	0,00	0,00
Compens. Financ. entre Regimes Previd.	0,00	0,00	0,00	0,00	0,00	0,00	0,00	0,00	0,00	0,00	0,00	0,00	0,00	0,00
Dedução da Receita para Formação do FUNDEB	245.961,53	355.638,68	215.966,36	210.587,15	177.456,40	159.627,97	211.295,92	172.891,67	213.938,14	106.361,31	150.841,59	179.042,42	2.399.609,14	2.220.000,00
RECEITA CORRENTE LÍQUIDA (I)-(II)	1.575.948,86	2.187.068,40	1.314.763,87	1.319.722,37	1.289.813,95	1.126.472,74	1.439.479,87	1.164.530,93	1.388.647,48	1.282.268,91	1.265.188,24	1.250.463,75	16.604.369,37	15.243.200,00

Fonte: SCPI - Contabilidade [8.21.16.2273], PREFEITURA MUNICIPAL DE MONTEIRO LOBATO

Projeto “Bairro Iluminado” zera demandas de iluminação elétrica em cinco bairros de Ilhabela

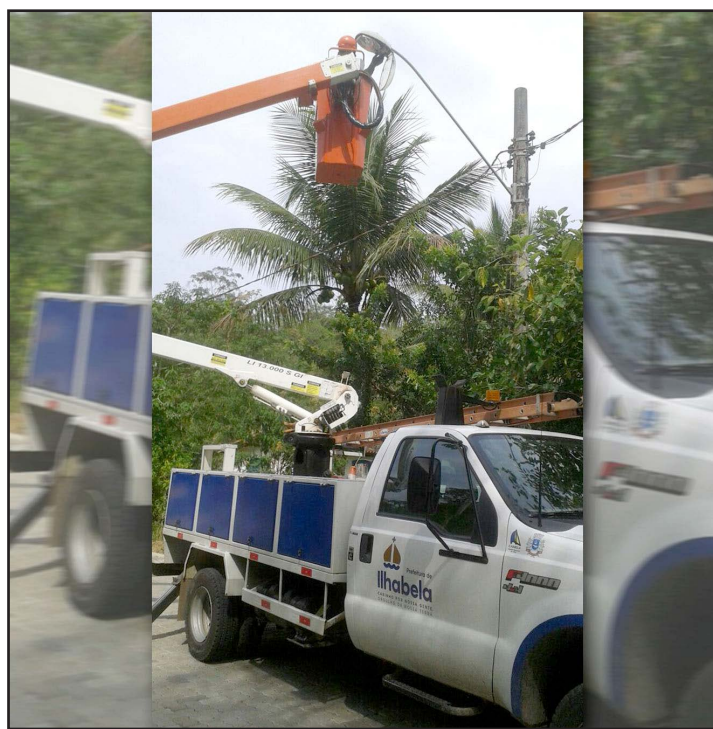

A primeira edição do projeto “Bairro Iluminado” atingiu o objetivo e zerou as demandas e pendências de iluminação elétrica nos bairros Água Branca, Coacaia, Costa Bela, Green Park e Reino, em Ilhabela. A ação foi realizada pela Secretaria Municipal de Serviços Urbanos nos dias 16 e 17 deste mês.

Ao todo, 36 postes de iluminação passaram por reparos. Houve substituição de 21 lâmpadas vapor de sódio de 70w, uma lâmpada vapor de sódio de 100w; duas bases para relé; 15 relés fotoelétricos e quatro soquetes de porcelana E27. Os bairros Coacaia e Costa Bela possuíam maior demanda, sendo 17 unidades atendidas. Já na Água Branca foram 13, e seis nos bairros do Green Park e Reino. Os próximos para contato com a Secretaria de Serviços Urbanos são: (12) 3895-8638 / (12) 3895-8290 / (12) 3895-8648 ou diretamente na sede, que fica na rua Rio Grande do Sul, nº 2, na Barra Velha.

o secretário de Serviços Urbanos, Thiago Souza, ressaltou o trabalho dos funcionários realizado em horário estendido. “As equipes ficaram de plantão nos bairros e, aos poucos, foram solucionando os problemas detectados. Estamos felizes pelo resultado, pois zeramos em dois dias de projeto as demandas destes cinco bairros e agora partiremos para outros três ainda nesta semana”, afirmou.

Márcio Tenório, prefeito de Ilhabela, finaliza dizendo que “a administração segue trabalhando a proposta de levar infraestrutura aos bairros e que, cada vez mais, as equipes estão trabalhando visando proporcionar segurança aos cidadãos”. Os telefones para contato com a Secretaria de Serviços Urbanos são: (12) 3895-8638 / (12) 3895-8290 / (12) 3895-8648 ou diretamente na sede, que fica na rua Rio Grande do Sul, nº 2, na Barra Velha.

PREFEITURA MUNICIPAL DE MONTEIRO LOBATO
DEMONSTRATIVO DOS RESTOS A PAGAR POR PODER E ORGÃO
ORÇAMENTO FISCAL E DA SEGURIDADE SOCIAL
PERÍODO: Janeiro a Outubro 2017/BIMESTRE Setembro - Outubro

RREO – Anexo 7 (LRF, art. 53, inciso V)

PODER / ORGÃO	RESTOS A PAGAR PROCESSADOS E NÃO PROCESSADOS LIQUIDADOS EM EXERCÍCIOS ANTERIORES						RESTOS A PAGAR NÃO PROCESSADOS						Saldo Total
	Inscritos		Pagos	Cancelados	Saldo	Exercícios Anteriores	Inscritos		Pagos	Cancelados	Saldo		
	Exercícios Anteriores (a)	Em 31 de Dezembro 2016 (b)					Em 31 de Dezembro 2016 (g)	(h)					
RESTOS A PAGAR (EXCETO INTRA-ORÇAMENTÁRIOS) (I)	5.641,65	1.079.908,55	1.032.090,76	0,00	53.459,44	140.114,85	1.607.489,81	716.846,41	693.513,92	-70.122,72	983.968,02	1.037.427,46	
PREFEITURA MUNICIPAL DE MONTEIRO LOBATO(exceto Intra-Orç.)	5.641,65	1.079.908,55	1.032.090,76	0,00	53.459,44	140.114,85	1.607.489,81	716.846,41	693.513,92	-70.122,72	983.968,02	1.037.427,46	
0101 GABINETE	0,00	11.696,27	11.544,22	0,00	152,05	0,00	1.856,31	0,00	0,00	0,00	1.856,31	2.008,36	
0102 SECRETARIA DE ADMINISTRAÇÃO E FINANÇAS	276,56	128.560,66	128.448,90	0,00	388,32	46,20	107.704,68	91.825,71	91.825,71	-4.427,56	11.497,61	11.885,93	
0103 SECRETARIA DE EDUCAÇÃO	0,00	135.738,43	135.117,83	0,00	620,60	86.088,68	187.276,41	125.578,10	122.833,10	-19.573,76	130.958,23	131.578,83	
0104 FUNDO MUNICIPAL DE SAÚDE	3.303,31	449.082,92	448.932,11	0,00	3.454,12	25.626,58	217.450,95	172.333,78	169.166,03	-15.657,07	58.254,43	61.708,83	
0105 SECRETARIA DE CULTURA E TURISMO	907,86	28.507,77	22.027,12	0,00	7.388,51	1.860,00	21.826,45	5.215,62	5.215,62	0,00	18.470,83	25.859,34	
0106 SECRETARIA DE ESPORTE E LAZER	1.131,97	28.188,22	28.188,22	0,00	1.131,97	0,00	0,00	0,00	0,00	0,00	0,00	1.131,97	
0107 SECRETARIA DE AGRICULTURA E MEIO AMBIENTE	0,00	5.564,13	5.564,13	0,00	0,00	0,00	57.765,85	27.148,38	27.148,38	-1.732,37	28.885,10	28.885,10	
0108 SECRETARIA DE OBRAS E SERVIÇOS MUNICIPAIS	0,00	155.019,68	115.853,17	0,00	39.165,69	21.647,28	927.749,09	254.738,57	244.669,43	-4.114,90	700.612,04	739.777,73	
0109 FUNDO MUNICIPAL DE ASSISTÊNCIA SOCIAL	21,95	90.724,11	89.887,88	0,00	1.188,18	2.246,11	59.943,98	26.236,84	-3.857,34	32.095,91	33.254,09	33.254,09	
0110 MERENDA ESCOLAR	0,00	44.826,36	44.826,36	0,00	0,00	0,00	25.916,09	6.418,81	6.418,81	-18.159,72	1.337,56	1.337,56	
0111 FMDCA - FUNDO MUNC. DOS DIREITOS DA CRIANÇA E ADOL.	0,00	2.000,00	2.000,00	0,00	0,00	2.600,00	0,00	0,00	0,00	-2.600,00	0,00	0,00	
RESTOS A PAGAR (INTRA-ORÇAMENTÁRIOS) (II)	0,00	0,00	0,00	0,00	0,00	0,00	0,00	0,00	0,00	0,00	0,00	0,00	
PREFEITURA MUNICIPAL DE MONTEIRO LOBATO(Intra-Orçam.)	0,00	0,00	0,00	0,00	0,00	0,00	0,00	0,00	0,00	0,00	0,00	0,00	
TOTAL (III) = (I)+(II)	5.641,65	1.079.908,55	1.032.090,76	0,00	53.459,44	140.114,85	1.607.489,81	716.846,41	693.513,92	-70.122,72	983.968,02	1.037.427,46	

Fonte: SCPI - Contabilidade [8.21.16.2273], PREFEITURA MUNICIPAL DE MONTEIRO LOBATO

PREFEITURA MUNICIPAL DE MONTEIRO LOBATO
RELATÓRIO RESUMIDO DA EXECUÇÃO ORÇAMENTÁRIA
DEMONSTRATIVO DO RESULTADO PRIMÁRIO
ORÇAMENTO FISCAL E DA SEGURIDADE SOCIAL
PERÍODO: Janeiro a Outubro 2017/BIMESTRE Setembro - Outubro

RREO – ANEXO 6 (LRF, art 53, inciso III)

RECEITAS PRIMÁRIAS	PREVISÃO ATUALIZADA	RECEITAS REALIZADAS	
		Jan a Out 2017	Jan a Out 2016
RECEITAS PRIMÁRIAS CORRENTES (I)	15.175.100,00	12.770.830,65	11.601.494,54
Recursos Tributários	778.000,00	662.735,80	735.314,88
IPU	265.000,00	203.035,15	296.962,19
ISS	350.000,00	319.314,09	280.510,16
ITBI	50.000,00	53.545,79	75.835,72
IRRF	85.000,00	60.187,74	56.883,84
Taxas	28.000,00	26.652,03	25.122,94
Contribuição de Melhoria	0,00	0,00	0,00
Outras Receitas Tributárias	0,00	0,00	0,00
Recursos de Contribuições	66.000,00	35.109,58	55.362,23
Recursos Previdenciários	0,00	0,00	0,00
Outras Receitas de Contribuições	66.000,00	35.109,58	55.362,23
Recursos Patrimoniais Líquidos	30.000,00	11.179,46	21.900,14
Recursos Patrimoniais	98.100,00	81.700,92	69.828,90
(-) Atribuições Financeiras	68.100,00	70.521,46	47.928,76
Transferências Correntes	14.089.400,00	11.732.711,73	10.637.104,30
LC 61/89	12.800,00	13.535,91	12.131,76
LC 87/96	11.200,00	9.214,84	8.164,70
Convênios	891.700,00	742.572,99	625.595,82
FPM	6.000.000,00	5.109.094,18	4.569.693,63
ICMS	2.240.000,00	1.988.987,70	1.812.925,32
IPVA	400.000,00	322.607,71	297.

PREFEITURA MUNICIPAL DE MONTEIRO LOBATO
RELATÓRIO RESUMIDO DA EXECUÇÃO ORÇAMENTÁRIA
BALANÇO ORÇAMENTÁRIO
ORÇAMENTOS FISCAIS E DA SEGURIDADE SOCIAL

1 of 3
PERÍODO: Janeiro a Outubro 2017/BIMESTRE Setembro - Outubro

RS 1

RECEITAS	PREVISÃO		RECEITAS REALIZADAS				SALDO	
	INICIAL	ATUALIZADA	BIMESTRE		JAN A OUT		A REALIZAR	
			(a)	(b)	(b/a)	(c)	(c/a)	(a-c)
RECEITAS(EXCETO INTRA-ORÇAMENTÁRIAS)(I)	16.900.000,00	16.900.000,00	2.728.586,97	16,15	13.054.287,09	77,24	3.845.712,91	
RECEITAS CORRENTES	15.243.200,00	15.243.200,00	2.515.651,99	16,50	12.841.352,11	84,24	2.401.847,89	
RECEITA TRIBUTÁRIA	778.000,00	778.000,00	120.097,84	15,44	662.735,80	85,18	115.264,20	
Impostos	750.000,00	750.000,00	117.810,16	15,71	636.083,77	84,81	113.916,23	
Taxas	28.000,00	28.000,00	2.287,68	8,17	26.652,03	95,19	1.347,97	
Contribuições de Melhoria	0,00	0,00	0,00	0,00	0,00	0,00	0,00	
RECEITA DE CONTRIBUIÇÕES	66.000,00	66.000,00	11.755,12	17,81	35.109,58	53,20	30.890,42	
Contribuições Sociais	0,00	0,00	0,00	0,00	0,00	0,00	0,00	
Contribuição de Intervenção no Domínio Econômico	0,00	0,00	0,00	0,00	0,00	0,00	0,00	
Contribuição para o Custeio do Serviço de Iluminação	66.000,00	66.000,00	11.755,12	17,81	35.109,58	53,20	30.890,42	
Pública								
RECEITA PATRIMONIAL	98.100,00	98.100,00	13.547,37	13,81	81.700,92	83,28	16.399,08	
Recetas Imobiliárias	30.000,00	30.000,00	3.668,06	12,23	11.179,46	37,26	18.820,54	
Recetas de Valores Mobiliários	68.100,00	68.100,00	9.879,31	14,51	70.521,46	103,56	-2.421,46	
Recetas de Concessões e Permissões	0,00	0,00	0,00	0,00	0,00	0,00	0,00	
Compensação Financeiras	0,00	0,00	0,00	0,00	0,00	0,00	0,00	
Receta Decorrente do Direito de Exploração de Bens	0,00	0,00	0,00	0,00	0,00	0,00	0,00	
Públicos em Áreas de Dom								
Receta da Cessão de Direitos	0,00	0,00	0,00	0,00	0,00	0,00	0,00	
Outras Recetas Patrimoniais	0,00	0,00	0,00	0,00	0,00	0,00	0,00	
RECEITA AGROPECUÁRIA	0,00	0,00	0,00	0,00	0,00	0,00	0,00	
Receta da Produção Vegetal	0,00	0,00	0,00	0,00	0,00	0,00	0,00	
Receta da Produção Animal e Derivados	0,00	0,00	0,00	0,00	0,00	0,00	0,00	
Outras Recetas Agropecuárias	0,00	0,00	0,00	0,00	0,00	0,00	0,00	
RECEITA INDUSTRIAL	0,00	0,00	0,00	0,00	0,00	0,00	0,00	
Receta da Indústria Extrativa Mineral	0,00	0,00	0,00	0,00	0,00	0,00	0,00	
Receta da Indústria de Transformação	0,00	0,00	0,00	0,00	0,00	0,00	0,00	
Outras Recetas da Indústria	0,00	0,00	0,00	0,00	0,00	0,00	0,00	
RECEITA DE SERVIÇOS	0,00	0,00	0,00	0,00	0,00	0,00	0,00	
Receta de Serviços	0,00	0,00	0,00	0,00	0,00	0,00	0,00	
TRANSFERÊNCIAS CORRENTES	14.089.400,00	14.089.400,00	2.194.429,85	15,58	11.732.711,73	83,27	2.356.688,27	
Transferências Intergovernamentais	13.197.700,00	13.197.700,00	2.020.797,59	15,31	10.990.138,74	83,27	2.207.561,26	
Transferências de Instituições Privadas	0,00	0,00	0,00	0,00	0,00	0,00	0,00	
Transferências do Exterior	0,00	0,00	0,00	0,00	0,00	0,00	0,00	
Transferências de Pessoas	0,00	0,00	0,00	0,00	0,00	0,00	0,00	
Transferências de Convênios	891.700,00	891.700,00	173.632,26	19,47	742.572,99	83,28	149.127,01	
Transferências para o Combate à Fome	0,00	0,00	0,00	0,00	0,00	0,00	0,00	
OUTRAS RECEITAS CORRENTES	211.700,00	211.700,00	175.821,81	83,05	329.094,08	155,45	-117.394,08	
Multas e Juros de Mora	109.400,00	109.400,00	15.278,62	13,97	60.278,22	55,10	49.121,78	
Indenizações e Restituições	0,00	0,00	0,00	0,00	0,00	0,00	0,00	
Receta da Dívida Ativa	96.000,00	96.000,00	18.991,61	19,78	77.783,45	81,02	18.216,55	
Recetas Decorrentes de Aportes Periódicos para	0,00	0,00	0,00	0,00	0,00	0,00	0,00	
Amortização de Déficit Atuar								
Recetas Correntes Diversas	6.300,00	6.300,00	141.551,58	1246,85	191.032,41	032,26	-184.732,41	
RECEITAS DE CAPITAL	1.656.800,00	1.656.800,00	212.934,98	12,85	212.934,98	12,85	1.443.865,02	
OPERAÇÕES DE CRÉDITO	0,00	0,00	0,00	0,00	0,00	0,00	0,00	
Operações de Crédito Internas	0,00	0,00	0,00	0,00	0,00	0,00	0,00	
Operações de Crédito Externas	0,00	0,00	0,00	0,00	0,00	0,00	0,00	
ALIEÇÃO DE BENS	0,00	0,00	0,00	0,00	0,00	0,00	0,00	
Alienação de Bens Móveis	0,00	0,00	0,00	0,00	0,00	0,00	0,00	
Alienação de Bens Imóveis	0,00	0,00	0,00	0,00	0,00	0,00	0,00	
AMORTIZAÇÃO DE EMPRÉSTIMOS	0,00	0,00	0,00	0,00	0,00	0,00	0,00	
TRANSFERÊNCIAS DE CAPITAL	1.656.800,00	1.656.800,00	212.934,98	12,85	212.934,98	12,85	1.443.865,02	
Transferências Intergovernamentais	0,00	0,00	0,00	0,00	0,00	0,00	0,00	
Transferências de Instituições Privadas	0,00	0,00	0,00	0,00	0,00	0,00	0,00	
Transferências do Exterior	0,00	0,00	0,00	0,00	0,00	0,00	0,00	
Transferências de Pessoas	0,00	0,00	0,00	0,00	0,00	0,00	0,00	
Transferência de Outras Inst. Públicas	0,00	0,00	0,00	0,00	0,00	0,00	0,00	
Transferências de Convênios	1.656.800,00	1.656.800,00	212.934,98	12,85	212.934,98	12,85	1.443.865,02	
Transferência para o Combate à Fome	0,00	0,00	0,00	0,00	0,00	0,00	0,00	

FONTE: SCPI - Contabilidade [8.21.16.2273], PREFEITURA MUNICIPAL DE MONTEIRO LOBATO
Portaria Nº 403 de 2016

Nota Explicativa

PREFEITURA MUNICIPAL DE POTIM

AVISO DE ANULAÇÃO / DESCLASSIFICAÇÃO DE PROPOSTA COMERCIAL - A Prefeitura Municipal de Potim torna pública a ANULAÇÃO do ato de classificação da proposta comercial da participante NOEMIA SILVA DOS SANTOS DE ASSIS ME, participante do Pregão Presencial N° 065/2017. Objeto: Registro de Preços para aquisição de Lousas Escolares, haja vista que a mesma não apresentou sua proposta de acordo com o estabelecido no instrumento convocatório, ficando convocados os licitantes remanescentes para a realização de negociação de preços que se dará no dia 01/12/2017 às 09:00 horas, local da realização: Prefeitura Municipal, Praça Miguel Corrêa dos Ouros, nº 101, Centro, Potim/SP.

PREFEITURA MUNICIPAL DE POTIM

AVISO DE LICITAÇÃO - A Prefeitura Municipal de Potim torna pública a abertura de licitação na modalidade Pregão N° 074/2017. Objeto: Registro de Preços para aquisição de Caminhas Empilháveis. Data da realização: 07/12/2017 às 09h00min - Início do credenciamento. Local da realização: Prefeitura Municipal, Praça Miguel Corrêa dos Ouros, nº 101, Centro, Potim/SP. Edital na íntegra poderá ser consultado no Setor de Licitações ou retirado gratuitamente no site: www.potim.sp.gov.br.

PREFEITURA MUNICIPAL DE POTIM

EXTRATO DE HOMOLOGAÇÃO - PREGÃO N°065/2017 – No dia 24 de novembro de 2017, depois de constatada a regularidade dos atos procedimentais, a autoridade competente, Sra. ERICA SOLER SANTOS DE OLIVEIRA, Prefeita Municipal de Potim/SP, Resolve HOMOLOGAR a Adjudicação proferida pelo pregoeiro referente ao Pregão N°065/2017, referente aos itens de número 01, 02, 05, 06, 07 e 08 do pregão em epígrafe, qual seja: Registro de Preços para Aquisição Futura e Parcelada de Lousas, às empresas: L. S. AGUIAR MOVEIS EPP, com valor total de R\$54.600,00; CT ARAÚJO MÓVEIS ME, com valor total de R\$32.550,00; GMC ATACADISTA DE MERCADORIAS EM GERAL LTDA EPP, com valor total de R\$33.425,00. Fica a empresa convocada a assinar a Ata de Registro de Preços no prazo de 05 dias úteis a partir desta publicação.

PREFEITURA MUNICIPAL DE MONTEIRO LOBATO
RELATÓRIO RESUMIDO DA EXECUÇÃO ORÇAMENTÁRIA
BALANÇO ORÇAMENTÁRIO
ORÇAMENTOS FISCAIS E DA SEGURIDADE SOCIAL

2 of 3
PERÍODO: Janeiro a Outubro 2017/BIMESTRE Setembro - Outubro

RS 1

RECEITAS	PREVISÃO		RECEITAS REALIZADAS				SALDO	
	INICIAL	ATUALIZADA	BIMESTRE		JAN A OUT		A REALIZAR	
			(a)	(b)	(b/a)	(c)	(c/a)	(a-c)
OUTRAS RECEITAS DE CAPITAL	0,00	0,00	0,00	0,00	0,00	0,00	0,00	0,00
Integralização do Capital Social	0,00	0,00	0,00	0,00	0,00	0,00	0,00	0,00
Div. Atv. Prov. da Anortiz. de Emp. e Financ.	0,00	0,00	0,00	0,00	0,00	0,00	0,00	0,00
Receta Autorizada por Detentores de Títulos do Tesouro Nacional Resgatados	0,00	0,00	0,00	0,00	0,00	0,00	0,00	0,00
Recetas de Alienação de Certificados de Potencial Adicional de Construção-C	0,00	0,00	0,00	0,00	0,00	0,00	0,00	0,00
Outras Recetas de Capital	0,00	0,00	0,00	0,00	0,00	0,00	0,00	0,00
RECEITAS INTRA-ORÇAMENTÁRIAS (II)	0,00	0,00	0,00	0,00	0,00	0,00	0,00	0,00
Receta de Contribuições	0,00	0,00	0,00	0,00	0,00	0,00	0,00	0,00
RecetaPatrimonial	0,00	0,00	0,00	0,00	0,00	0,00	0,00	0,00
Receta de Serviços	0,00	0,00	0,00	0,00	0,00	0,00	0,00	0,00
Outras Recetas Correntes	0,00	0,00	0,00	0,00	0,00	0,00	0,00	0,00
SUBTOTAL DAS RECEITAS (III)=(I+II)	16.900.000,00	16.900.000,00	2.728.586,97	16,15	13.054.287,09	77,24	3.845.712,91	
OPERAÇÕES DE CRÉDITO - REFINANCIAMENTO (IV)	0,00	0,00	0,00	0,00	0,00	0,00	0,00	0,00
Operações de Crédito Internas	0,00	0,00	0,00	0,00	0,00	0,00	0,00	0,00
Mobiliária	0,00	0,00	0,00	0,00	0,00	0,00	0,00	0,00
Contratual	0,00	0,00	0,00	0,00	0,00	0,00	0,00	0,00
Operações de Crédito Externas	0,00	0,00	0,00	0,00	0,00	0,00	0,00	0,00
Mobiliária	0,00	0,00	0,00	0,00	0,00	0,00	0,00	0,00
Contratual	0,00	0,00	0,00	0,00	0,00	0,00	0,00	0,00
SUBTOTAL COM REFINANCIAMENTO (V) = (III+IV)	16.900.000,00	16.900.000,00	2.728.586,97	16,15	13.054.287,09	77,24	3.845.712,91	
DÉFICIT (VI)								
TOTAL (VII) = (V+VI)	16.900.000,00	16.900.000,00	2.728.586,97	16,15	13.054.287,09	77,24	3.845.712,91	
SALDOS DE EXERCÍCIOS ANTERIORES	0,00	0,00	0,00	0,00	0,00	0,00	0,00	0,00
Recursos Arrecadados em Exercícios Anteriores - RPPS	0,00	0,00	0,00	0,00	0,00	0,00	0,00	0,00
Superávit Financeiro	0,00	0,00	0,00	0,00	0,00	0,00	0,00	0,00
Reabertura de Créditos Adicionais	0,00	0,00	0,00	0,00	0,00	0,00	0,00	0,00

FONTE: SCPI - Contabilidade [8.21.16.2273], PREFEITURA MUNICIPAL DE MONTEIRO LOBATO
Portaria Nº 403 de 2016

Nota Explicativa

Cartório do Registro Civil de Tremembé

Livro D-24, FLs. nº 209, Termo nº 6686

Faço saber que pretendem se casar EDGAR LUIZ BARBOSA e MARIA JOSÉ CAMARGOS RODRIGUES, apresentando os documentos necessários exigidos pelo artigo 1.525, incisos 1, 3, 4 e 5 do Código Civil Brasileiro. Ele é natural de Taubaté - SP, nascido em 5 de fevereiro de 1980, de profissão técnico de automação, de estado civil divorciado, residente e domiciliado na Rua Caxambu, nº 239, Parque das Fontes, nesta cidade, filho de JOSÉ LUIZ BARBOSA, de 59 anos, natural de Taubaté/SP, nascido na data de 22 de março de 1958 e de ANA EMILIA BARBOSA, de 57 anos, natural de Taubaté/SP, nascida na data de 24 de outubro de 1960, ambos residentes e domiciliados em Tremembé/SP. Ela é natural de Capelinha - MG, nascida em 5 de abril de 1989, de profissão do lar, de estado civil solteira, residente e domiciliada no mesmo endereço do contraente, filha de JOSÉ GUADALUPE RODRIGUES COSTA, de 59 anos, natural de Capelinha/MG, nascido na data de 12 de dezembro de 1957, residente e domiciliado em Capelinha/MG e de ELZITA APARECIDA CAMARGOS RODRIGUES, de 50 anos, natural de Capelinha/MG, nascida na data de 25 de junho de 1967, residente e domiciliada Capelinha/MG. Se algum souber de algum impedimento, oponha-o na forma da Lei. Lavro o presente para ser afixado em Cartório e cópia para a imprensa local desta cidade.

VAGAS DISPONÍVEIS NO PAT DE TAUBATÉ

Mecânico de motor a diesel (para pessoa com deficiência)
Operador de vendas (para pessoa com deficiência)
office boy (para pessoa com deficiência)
Auxiliar de limpeza (para pessoa com deficiência)
Auxiliar de cozinha
auxiliar de enfermagem
Auxiliar de limpeza
chefe de cozinha
Chefe Departamento Pessoal
controlador de entrada e saída
cofeiro
comprador
cozinheiro industrial
garçom
Instalador de alarmes
nutricionista
supervisor administrativo
DOCUMENTOS NECESSÁRIOS PARA CADASTRO -RG -CPF -CARTEIRA DE TRABALHO -NÚMERO DO PIS

ENDEREÇO DO PAT:
Piso superior da Rodoviária Velha
TEL: 3632-3984
HORÁRIO DE FUNCIONAMENTO: SEGUNDA A SEXTA-FEIRA DAS 08H ÀS 17H
Cadastro para Empresas
As empresas que têm o interesse em cadastrar vagas abertas entrar em contato pelo e-mail: taubatepvagas@gmail.com

Prefeitura de Caçapava realiza entrega de certificados do curso “Cultura tradição medicinal com ervas”

No próximo sábado (25) ocorre o encerramento e a entrega dos certificados para os participantes do curso “Cultura tradição medicinal com ervas”, no Centro de Educação Ambiental Parque Ecológico da Moçota, a partir das 9h. A cerimônia acontecerá no quiosque do parque, na ocasião também será ministrada palestra “Plantas medicinais e fitoterapia como opção terapêutica” com o médico especialista em fitoterapia Dr. Rafael Martuscelli Berger. O curso “Cultura tradição medicinal com ervas” foi desenvolvido durante o ano em três turmas e disponibilizou o total de 90 vagas. Os participantes tiveram oportunidade de aprender a identificar as espécies, origens, principais indicações e as diversas formas de aproveitamento. Pomadas, re-

médios e até tinturas foram ensinados no curso. O objetivo foi promover a Educação Ambiental e o acesso seguro às plantas medicinais, estimulando a cultura e preservação das espécies de forma sustentável. O evento é gratuito e destinado ao público em geral. Realização da Prefeitura de Caçapava, por meio do Centro de Educação Ambiental Parque Ecológico da Moçota.

PREFEITURA MUNICIPAL DE MONTEIRO LOBATO
RELATÓRIO RESUMIDO DA EXECUÇÃO ORÇAMENTÁRIA
BALANÇO ORÇAMENTÁRIO
ORÇAMENTOS FISCAIS E DA SEGURIDADE SOCIAL

3 of 3
PERÍODO: Janeiro a Outubro 2017/BIMESTRE Setembro - Outubro

RS 1

DESPESAS	DOTAÇÃO INICIAL	DOTAÇÃO ATUALIZADA	DESPESAS EMPENHADAS		SALDO (g) = (e-f)	DESPESAS LIQUIDADAS		SALDO (i) = (e-h)	DESPESAS PAGAS ATÉ O BIMESTRE (j)	INSCRITAS EM RESTOS A PAGAR NÃO PROCESSADOS* (k)
			BIMESTRE	JAN A OUT		BIMESTRE	JAN A OUT			
			(d)	(e)	(f)	(g)	(h)	(i)	(j)	(k)
DESPESAS (EXCETO INTRA-ORÇAMENTÁRIAS)(