

Ministério da Saúde libera R\$ 750 mil para compra de veículos e equipamentos em UBS's de Caraguatatuba



O Ministério da Saúde já empenhou recursos na ordem de R\$ 750 mil à Prefeitura de Caraguatatuba e que serão repassados pelo Fundo Nacional de Saúde (Funasa). A verba foi solicitada pela deputada federal Ana Perugini (PT), através de emenda parlamentar.

Os recursos serão aplicados para a aquisição de três veículos para transporte de pacientes, dois

veículos para a Estratégia de Saúde da Família (ESF), bem como para a aquisição de equipamentos para as Unidades Básicas de Saúde (UBS's) como sete eletrocardiógrafos portáteis, dois detectores fetais e um desfibrilador externo automático.

“Solicitamos a liberação dos recursos para esta área, pois entendemos ser de vital importância aos pacientes da cidade. Além

disso, estamos à disposição do prefeito Aguilar Junior para buscar mais verbas para a saúde”, ressaltou a deputada.

O prefeito Aguilar Junior agradeceu o empenho da deputada na liberação de recursos para Caraguatatuba. “Isso mostra a preocupação da deputada com a nossa cidade. Será uma verba de grande importância para a área da saúde”, comenta.

Município Caçapava e SESI assinam projeto de construção de escola 2017



Na manhã da última segunda-feira (24), foi assinado o novo projeto da Escola SESI em Caçapava, no prédio da FIESP (Federação das Indústrias do Estado de São Paulo) em São Paulo.

Para a formalização da parceria estiveram presentes o prefeito de Caçapava, Fernando Cid Diniz Borges, o presidente da Fiesp,

Paulo Skaf, a diretora da Unidade do SESI de Taubaté, Roberta Borrego e o secretário de Comércio e Agricultura Rubens Fernandes.

A nova unidade terá 8.074 metros quadrados e será projetada com 20 salas de aula, 4 laboratórios, biblioteca escolar, área de convivência, 2 quadras poliesportivas cobertas com

vestiários e cozinha com refeitório.

As obras da nova unidade de deverão começar ainda este ano, com a construção da Unidade de Educação Básica do SESI. O investimento é da ordem de 14,7 milhões na primeira etapa e de 20,5 milhões na segunda, com a construção da Unidade do SENAI.

Termina neste fim de semana o 24º acordes na serra em Cunha



A temporada de inverno na serra cunhense foi aquecida com diversas apresentações musicais, de quinta a domingo

O 24º Acordes na Serra, evento realizado na Estância Climática de Cunha, cidade do Alto Vale do Paraíba, no interior de São Paulo, encerra-se em 30 de julho. Durante todo o mês, o município aqueceu e animou cerca de 10 mil pessoas a cada fim de semana. Seguindo a estimativa, a edição será encerrada com a visita de aproximadamente 50 mil pessoas.

Esse número está dentro do projetado pela Secretaria de Turismo e Cultura, que preparou uma programação com apresentações musicais e praça de alimentação, na Praça da Matriz (centro), para receber o público.

“Com diferentes atrações musicais e culinária de primeira qualidade, o evento consolidou a nossa tradição dentro da temporada de inverno. Junto dos atrativos naturais que Cunha oferece, o festival incrementou a visita de turistas, tanto que as pausa-

das apresentaram níveis de ocupação de quase 80%”, afirma o prefeito Rolien Guarda Garcia, ao comentar o sucesso do evento.

Para fechar a edição com chave de ouro estão programadas apresentações musicais de variados estilos. No sábado, 29 de julho, o dia começa com o grupo Serenata Naquele Tempo, que vai levar seu repertório de modinha, samba, bossa nova e outros ritmos em diversos pontos centrais das ruas da cidade, a partir das 10 horas da manhã. Um convite para o público assistir à apresentação que ocorre no fim da tarde no palco principal. Outro diferencial é o Coral Viva Voz, formado por pessoas de diferentes profissões que se uniram para cantar. Sob regência do maestro William Coelho, a apresentação será às 20h30, na Capela da Santa Casa, onde o coral cantará um repertório de música brasileira de forma diferenciada e com elementos de cena e poesia.

Já no domingo, o destaque fica por conta da Orquestra Bragantina de Viola Caiipi-

ra. Os seus 21 violeiros, que se dividem em tons de solo, base e canto, vão embalar a plateia e finalizar mais um Acordes na Serra. Além dessas atrações, foi montada uma praça de alimentação para os turistas saborearem receitas preparadas com produtos típicos de Cunha, como truta, pinhão, cogumelo shitake, entre outros ingredientes. Nos restaurantes locais, reconhecidos pela excelência e qualidade, também serão encontrados cardápios especialmente elaborados pelos chefs para o inverno.

O visitante ainda poderá apreciar o trabalho dos ceramistas em um evento de abertura de fornadas, quando os artistas abrem os fornos para retirar as peças produzidas em alta temperatura. Como se não bastasse isso tudo, a cidade também reserva muitas belezas naturais, como as cachoeiras do Pimenta, do Desterro e do Barracão e as diversas trilhas, como a do Parque Estadual da Serra do Mar – Núcleo Cunha e do Parque Nacional da Serra da Bocaina.

70 mudas de árvores serão plantadas no Parque Ecológico da Moçota

26

JULHO
A PARTIR
DAS 10H

PARQUE ECOLÓGICO DA MOÇOTA

Plantio de mudas de árvores nativas em torno do Rio Paraíba do Sul



A Gazeta dos Municípios

Tudo o que você lê aqui!

Você encontra em:
www.agazetadosmunicipios.com
Contato: (12) 3672-2257

Tremembé mora no meu



www.tremembeonline.com.br

Miscelânea

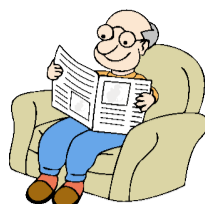

Curiosidades

O hábito grego de quebrar pratos

A origem do hábito grego de quebrar pratos após as refeições perde-se no tempo. Acredita-se que esse costume tenha surgido há mais de quatro mil anos e é exemplo do modo de pensar dos gregos. Eles valorizam acima de tudo os sentimentos e quebram os pratos para mostrar seu desapego às coisas materiais. Essa prática ainda hoje está presente nas festas gregas, também como forma de demonstrar alegria.

As aves que conquistaram um meio ambiente tão difícil como as alturas desenvolveram de modo extraordinário sua capacidade de enxergar. Não apenas o foco de seus olhos pode mudar com particular rapidez como também seus olhos têm aptidão de ver claramente mais perto ou mais longe do que o ser humano. É como se os olhos tivessem combinadas as propriedades de um microscópio e de um telescópio num mesmo instrumento. A capacidade de um falcão enxergar é considerada oito vezes maior que a dos homens e a coruja tem a capacidade de enxergar dez vezes mais no escuro.

As lagartas e insetos se parecem com o ambiente por codificação genética exata das formas, cores e texturas dos animais que se igualam com seus ambientes naturais. Esses genes aparecem nas espécies por mutação e sofre seleção natural, isso é, em um dado momento do processo evolutivo surge inseto ou lagarta com características semelhantes ao ambiente e seus descendentes têm maiores chances de sobreviverem, isto acontece porque os predadores do animal não conseguem vê-los e não poderão comê-los.

Humor

A família vinda do nordeste coloca o garoto na escola. Na primeira aula, a professora querendo avaliar os conhecimentos do menino, pergunta:

- Severino, em quantas partes se divide o corpo humano?

E o menino Severino, responde:

- Bem professora, aí depende do tamanho da peixeira e da desavença dos cabras...

O garoto pede ao pai que tranqüilamente lia o jornal:

- Papai, posso ver a televisão?

- Claro meu filho, desde que a deixe desligada, pode ver quanto quiser.

Um sujeito chega feliz no bar, gritando:

- Minha sogra voltou pra casa! Minha sogra voltou pra casa!

- Meu amigo, isso não é uma coisa ruim?

- Não é não! Minha sogra voltou pra casa de saúde!

Tipos de salários (descubra qual é o seu)

Salário ateu: você prefere não acreditar nele.

Salário brasileiro: você acha que um dia vai melhorar.

Salário cafajeste: não te ajuda em nada, só te faz sofrer, mas você não vive sem ele.

Salário cebola: você pega, olha e chora.

Salário futebol: é uma caixinha de surpresa.

Salário menstruação: vem uma vez por mês e dura menos de uma semana. Isto quando não atrasa pra assustar todo mundo.

Salário regime: com ele você come menos.

Mensagens

Baú da vida

Para um amigo... Perdão.

Para um oponente... Tolerância.

Para um irmão... Lealdade.

Para um cliente... Serviço.

Para uma criança... Bons exemplos.

Para você... Respeito.

Para tudo... Caridade.

Para Deus... Oração.

A sabedoria dos nossos antepassados ensinava que até um rato é capaz de lutar bravamente no momento em que está sendo encurralado. Essa metafísica exemplifica de que maneira até os fracos e covardes, quando se vêem sem opções, insurgem-se contra o agressor. Daí o perigo de encostar alguém na parede, tirando as suas chances de se defender.

Quando você não vive o presente, porque fica absolvido pelo passado ou preocupado com o futuro, você trás grande dor para o seu coração e sofrimento para a sua vida. Viva o presente. O passado já se foi, aprenda com ele e desapegue-se dele e o futuro ainda não está aqui. Faça planos para vivê-lo, mas não se preocupe a respeito. A preocupação gasta inutilmente o seu tempo e a sua energia.

Pensamentos, provérbios e citações

Numa semente de trigo há mais vida do que num monte de feno.

Cada golpe que a nossa ira dá acaba nos atingindo.

Não se aprende bem senão pela experiência.

Para fazer o fogo são necessárias apenas duas pedras.

Há muitas razões para duvidar e uma só para crer.

Aja antes de falar e, portanto, fale de acordo com os seus atos.

Anistia de juros e multas da Prefeitura de Caraguatatuba será prorrogada até 31 de agosto



Os contribuintes poderão para quitar os débitos com a Prefeitura de Caraguatatuba até o dia 31 de agosto, com desconto de multas e juros mora na anistia de tributos do “Programa Regulariza Caraguatatuba”.

O benefício terminaria na próxima segunda-feira (31/7), mas será prorrogado por mais um mês em face dos inúmeros contribuintes que procuraram a Prefeitura.

O atendimento ao público é das 9h às 16h30, na Seção de Dívida Ativa do Paço Municipal, no Centro. Os descontos variam conforme a forma de pagamento escolhida pelo cidadão, cota única ou parcelamento.

Nesta semana, muitos aproveitaram para colocar seus débitos em dia, como o trabalhador autônomo da construção civil, Marco Antônio de Souza, 32 anos. Ele foi regularizar a situação do seu imóvel no Massaguaçu. “Estou determinado a acertar o que preciso e voltarei para realizar o parcelamento”, afirmou.

A moradora Daniela Cris-

tina, 41 anos, aproveitou também a semana para negociar o IPTU de quatro propriedades em seu nome. “Vou aproveitar esta anistia e deixar tudo legalizado. Quero resolver logo”, ressaltou.

O diretor comercial Fábio Bueno, de 44 anos, compareceu ao Paço para regularizar documentações e pendências de um terreno que possui. “Aproveitei para vir logo, antes que acabe o prazo”, relatou.

Anistia

A anistia é concedida mediante requerimento do cidadão isento de taxas e emolumentos, com dispensa de 100% do valor de juros e multa no pagamento em cota única; dispensa de 90% do valor de juros e multa para pagamento em até três parcelas mensais iguais; dispensa de 80% do valor de juros e multa para pagamento em até seis parcelas mensais iguais; dispensa de 60% do valor de juros e multa para pagamento em até 12 parcelas mensais iguais; dispensa de 40% do valor de juros e multa para pagamento em até 24 parcelas men-

sais iguais. O benefício da anistia alcança todos os contribuintes em débitos com a Fazenda Municipal, incluindo a negociação feita em período anterior à vigência da lei e que não foi quitada, bem como os inscritos na dívida ativa ou executados judicialmente.

Requerimento Para facilitar o atendimento traga o número de identificação do imóvel e/ou inscrição municipal, requerimento preenchido e cópia do RG e CPF. Caso o requerente não seja o contribuinte cadastrado, é necessário trazer a procuração. O requerimento e o modelo de procuração estão disponíveis no site www.caraguatatuba.sp.gov.br/ na parte do Regulariza Caraguatatuba.

A Seção de Dívida Ativa da Secretaria da Fazenda fica no Paço Municipal, localizado na Rua Luiz Passos Júnior, 50 – Centro. Os telefones de contatos são (12) 3897-8182/8166/8222. Outras informações também podem ser obtidas pelo e-mail dividaativa.fazenda@caraguatatuba.sp.gov.br.

EXPEDIENTE

JORNAL DIÁRIO E REGIONAL A GAZETA DOS MUNICÍPIOS
Editada por Editora Flor do Vale Jornalismo Comunicação e Promoção Ltda.
CNPJ: 61.661.328/0001-43
Rua dos Lírios, 171 - Flor do Vale - Tremembé - SP
Tel. (0xx12) 3672-2257
Fax (0xx12) 3672-4831
CEP 12120-000
E-mail: publicacoesgazeta@hotmail.com
Registro no INPI 81717790
Impresso em 26/07/2017
Diretor responsável pela publicação: Daniel Domingues Ribeiro PRT 004860
Diretora Comercial: Dolores Russo
Editoração Eletrônica e Impressão: Pré Impressão Gráfica - SP - Capital.
Representante em São Paulo. REVEESP Representações Ltda. Alameda dos Jurupes, 455 Conj. 46 - São Paulo - CEP 04088-001
Filiado a ADJORJ Associação dos Jornais do Interior.
Sistema de distribuição dirigida.
Matérias pagas ou autografadas, não representam necessariamente a opinião deste jornal.

Atenção: Este jornal é distribuído à todas as Prefeituras e Câmaras Municipais do Vale do Paraíba, Litoral Norte e Região Serrana, além de vários órgãos Federais, Estaduais e Municipais.
Aviso: Não existe falta de jornais para demanda diariamente. Edições atuais e de arquivos estão sempre a disposição no endereço: Rua dos Lírios nº 171, Bairro: Flor do Vale, Tremembé-SP, onde poderão ser retiradas.

DISTRIBUIDORES E REPRESENTANTES:

CAÇAPAVA: Na banca da Praça das Bandeiras e outras da cidade.
CAMPOS DO JORDÃO: Bancas de Jornais da Avenida Abernassia.
CARAGUATATUBA: Salles Jornais e Revistas - Rua Aluno Arantes.
CUNHA: Banca da Várzea - Rua Augusta Galvao de França (Ao lado do campo de futebol).
JAMBEIRO: Papelaria Bangalo - Praça Almeida Gil, 19 - Centro.
LAGOINHA: Parada Obrigatória - Praça Pedro Alves Ferreira, 65.
MONTEIRO LOBATO: Banca do Lu - Praça Com. Freire.
NATIVIDADE DA SERRA: Banca Nossa Senhora de Natividade e Panificadora Pão Zico - Rua Lírio da Serra.
PARAIBUNA: Praça Antonio Carvalho, 100 - Banca canto das Letras.
PINDAMONHANGABA: Distribuidora de Jornais e Rev. Rua Dep. César Claro 218.
REDENÇÃO DA SERRA: Banca de Redenção Av. 7 de Setembro, 258 e Supermercado Resende
SANTA BRANCA: Banca da Roberta - Rua José Joaquim Nogueira. Tel.: (12) 3972-0622
SANTO ANTÔNIO DO PINHAL: Na banca de jornal da cidade (Estação rodoviária).
SÃO BENTO DO SAPUCAÍ: Padaria Santo Pão Av. Dr. Rubião Júnior, 330, São Bento do Sapucaí - SP, 12490-000
SÃO LUIS DO PARAITINGA: Banca da Cidade e comércio local.
TAUBATÉ: Banca da Praça. Praça Dom Epaminondas - Tel.: (12)3632-1808
TREMEMBÉ: Nas bancas de jornais da cidade e repartições públicas
UBATUBA: Nas bancas de jornais: Av Iperoigue e no Itaguá.

 MUNICÍPIO DA ESTÂNCIA TURÍSTICA DE SÃO LUIZ DO PARAITINGA PCA DR. OSWALDO CRUZ, 3 46631248/0001-51 Exercício: 2017						
CONSOLIDAÇÃO GERAL DA RECEITA PERÍODO DE 01/06/2017 ATÉ 30/06/2017						Página 1
CODIGO	ESPECIFICAÇÃO	ALÍNEA	RUBRICA	ESPÉCIE	ORIGEM	CATEGORIA
1000.00.00.00	RECEITAS CORRENTES					2.672.118,46
1100.00.00.00	RECEITA TRIBUTARIA					280.888,07
1110.00.00.00	IMPOSTOS			225.405,86		
1112.00.00.00	IMPOSTOS SOBRE O PATRIMONIO E A RENDA		98.693,32			
1112.02.00.00	IPTU	42.097,72				
1112.04.00.00	IMPOSTO SOBRE A RENDA E PROVENTOS DE QUALQU	26.908,76				
1112.04.31.00	RETIDOS NAS FONTES	25.363,26				
1112.04.31.00	RETIDOS NAS FONTES	27.730,16				
1112.04.31.01	IRRF - RETIDOS NAS FONTES	-2.366,90				
1112.04.34.00	RETIDOS NAS FONTES - OUTROS RENDIMENTOS	1.545,50				
1112.08.00.00	IMP.S/TRANSM.INTER VIVOS-BENS MOVEIS E DIREIT.SO	29.686,84				
1113.00.00.00	IMPOSTOS SOBRE A PRODUCAO E A CIRCULACAO		126.712,54			
1113.05.00.00	ISS	126.712,54				
1120.00.00.00	TAXAS			55.482,21		
1121.00.00.00	TAXAS PELO EXERCICIO DO PODER DE POLICIA		52.974,92			
1121.25.00.00	TAXA LICEN. P/FUNCION. ESTAB. COMER. INDUST. E PRE	10.304,89				
1121.31.00.00	TAXA DE UTILIZAÇÃO DE ÁREA DE DOMÍNIO PÚBLICO	41.521,66				
1121.31.00.01	Taxa de Licença Eventual para Eventos e Comemorações	36.921,00				
1121.31.00.02	Taxa de Ocupação de área pública para estacionamento					
1121.31.00.03	TAXA DE UTILIZAÇÃO DE ÁREA DE DOMÍNIO PÚBLICO	4.600,66				
1121.32.00.00	TAXA DE APROVAÇÃO DE PROJETO DE CONSTRUÇÃO CI	521,62				
1121.99.00.00	OUTRAS TAXAS PELO EXERCICIO DE PODER DE POLICI	626,75				
1122.00.00.00	TAXAS PELA PRESTACAO DE SERVICIOS		2.507,29			
1122.28.00.00	TAXA DE CEMITÉRIOS	2.407,01				
1122.99.00.00	OUTRAS TAXAS PELA PRESTAÇÃO DE SERVIÇOS	100,28				
1300.00.00.00	RECEITA PATRIMONIAL					30.038,71
1320.00.00.00	RECEITAS DE VALORES MOBILIARIOS			30.038,71		
1322.00.00.00	DIVIDENDOS					34.867,95
1325.00.00.00	REMUNERACAO DE DEPOSITOS BANCARIOS		30.038,71			
1325.01.00.00	REMUNERACAO DE DEPOSITOS DE RECURSOS VINCL	20.929,29				
1325.01.02.00	RECEITA REMUNERACAO DEPOS. BANCAR.RECUR.VINC	644,49				
1325.01.03.00	RECEITA REMUN. DEPOS. BANC. RECUR. VINC. FNS	2.731,12				
1325.01.03.01	Rec Rem Dep Banc Rec Vinc Saúde Tesouro	206,61				
1325.01.03.02	Rec Rem Dep Banc Rec Vinc Saúde Estado	504,28				
1325.01.03.03	Rec. Rem. Dep. Banc. Rec. Vinc. - Saúde União	2.020,23				
1325.01.05.00	RECEITA REMUNERACAO DEPOS. BANC. RECUR. VINC.-MDE	2.305,47				
1325.01.05.01	Rec Rem Dep Banc Rec Vinc Ensino - Tesouro	757,11				
1325.01.05.02	Rec Rem Dep Banc Rec Vinc Ensino Médio - Estado	499,25				
1325.01.05.03	Rec Rem Dep Banc Rec Vinc Ensino - Estado					
1325.01.05.04	Rec. Rem. Dep. Rec. Vinc. Ensino - União	1.049,11				
1325.01.05.05	Rec. Rem. Dep. Rec. Vinc. Ensino Médio - União					
1325.01.09.00	RECEITA REMUNERACAO DEPOS. BANC. RECUR. VINCUL. CIDE					
1325.01.10.00	RECEITA REMUN. DEPOS. BANC. RECUR. VINCUL. -FNAS	2.180,22				
1325.01.10.01	Rec Rem Dep Banc Rec Vinc Assist Social Tesouro	636,62				
1325.01.10.02	Rec Rem Dep Banc Rec Vinc Assist Social Estado	383,73				
1325.01.10.03	Rec. Rem. Dep. Banc. Rec. Vinc. Assist. Social União	1.159,87				
1325.01.99.00	RECEITA REMUN. OUTROS DEPOS. BANC. RECURSOS VIN	13.067,99				
1325.01.99.01	Rec. Rem. Dep. Banc. Outras Rec. Vinc. - Transito	338,62				
1325.01.99.02	Rec. Rem. Dep. Banc. Outras Rec. Vinc. - Estado	6.413,33				
1325.01.99.03	Rec. Rem. Dep. Banc. Outras Rec. Vinc. - União	6.316,04				
1325.01.99.04	Rend. Aplicações Recursos DADE					
1325.02.00.00	REMUNERACAO DE DEPOSITOS DE RECURSOS NAO VI	9.109,42				
1325.02.99.00	REMUN. DE OUTROS DEPOSITOS DE RECURSOS NAO VI	9.109,42				

 MUNICÍPIO DA ESTÂNCIA TURÍSTICA DE SÃO LUIZ DO PARAITINGA PCA DR. OSWALDO CRUZ, 3 46631248/0001-51 Exercício: 2017						
CONSOLIDAÇÃO GERAL DA RECEITA PERÍODO DE 01/06/2017 ATÉ 30/06/2017						Página 3
CODIGO	ESPECIFICAÇÃO	ALÍNEA	RUBRICA	ESPÉCIE	ORIGEM	CATEGORIA
1722.99.00.01	Programa Apoio a Pessoa Idosa - API	916,66				
1722.99.00.02	PROGRAMA PROTEÇÃO SOCIAL BÁSICA	5.234,22				
1724.00.00.00	TRANSFERENCIAS MULTIGOVERNAMENTAIS		448.186,44			
1724.01.00.00	TRANSF. RECURSOS DO FUNDO DE MANUTENÇÃO E DE	448.186,44				
1760.00.00.00	TRANSFERENCIAS DE CONVENIOS			92.400,00		
1762.00.00.00	TRANSFERENCIAS DOS ESTADOS E DE SUAS ENTIDAD			92.400,00		
1762.02.00.00	TRANSF. CONV. ESTADO A PROGRAMAS DE EDUCACAO	92.400,00				
1762.02.01.00	Programa Transp Alunos Ensino Médio	92.400,00				
1762.02.02.00	Programa Merenda Escolar Ensino Médio					
1762.02.99.00	Outros Convênios da Educação - Estado					
1762.99.00.00	OUTRAS TRANSFERÊNCIAS DE CONVÊNIOS DO ESTAD					
1762.99.00.01	Convênio Municipalização da Agricultura					
1762.99.00.04	OUTRAS TRANSF. ESTADO - DEFESA CIVIL					
1762.99.00.05	OUTRAS TRANSFERÊNCIAS DE CONVÊNIOS DO ESTAD					
1900.00.00.00	OUTRAS RECEITAS CORRENTES					34.867,95
1910.00.00.00	MULTAS E JUROS DE MORA			16.610,42		
1911.00.00.00	MULTAS E JUROS DE MORA DOS TRIBUTOS			1.153,01		
1911.38.00.00	MULTAS JUROS DE MORA IPTU	165,30				
1911.40.00.00	MULTAS JUROS DE MORA ISS	987,71				
1913.00.00.00	MULTAS E JUROS DE MORA DA DIVIDA ATIVA DOS TRIB		8.672,21			
1913.11.00.00	MULTAS JUR.MORA DIVIDA ATIVA - IPTU	7.538,96				
1913.13.00.00	MULTAS JUROS MORA DIVIDA ATIVA - ISS	304,21				
1913.99.00.00	MULTAS E JUROS DE MORA DA DIVIDA ATIVA DE OUTR	829,04				
1918.00.00.00	MULTAS E JUROS DE MORA DE OUTRAS RECEITAS		314,18			
1918.99.00.00	OUTRAS MULTAS E JUROS DE MORA	314,18				
1919.00.00.00	MULTAS DE OUTRAS ORIGENS		6.471,02			
1919.15.00.00	MULTAS PREVISTAS NA LEGISLAÇÃO DE TRÂNSITO	6.471,02				
1920.00.00.00	INDENIZACOES E RESTITUICOES			47,62		
1921.00.00.00	INDENIZACOES					
1921.99.00.00	OUTRAS INDENIZACOES			47,62		
1922.00.00.00	RESTITUICOES			47,62		
1922.99.00.00	OUTRAS RESTITUICOES	47,62				
1930.00.00.00	RECEITA DA DIVIDA ATIVA					16.368,30
1931.00.00.00	RECEITA DA DIVIDA ATIVA TRIBUTARIA		16.368,30			
1931.11.00.00	RECEITA DA DIVIDA ATIVA DO IPTU	12.598,27				
1931.13.00.00	RECEITA DA DIVIDA ATIVA DO ISS	671,15				
1931.99.00.00	RECEITA DA DIVIDA ATIVA DE OUTROS TRIBUTOS	3.098,88				
1931.99.01.00	RECEITA DA DIVIDA ATIVA DE OUTROS TRIBUTOS - PRI	3.098,88				
1990.00.00.00	RECEITAS CORRENTES DIVERSAS					1.841,61
1990.00.00.00	RECEITAS CORRENTES DIVERSAS			1.841,61		
1990.99.56.00	ATUALIZAÇÃO MONETÁRIA DE OUTRAS RECEITAS					
1990.99.99.00	OUTRAS RECEITAS	421,32				
1990.99.99.00	OUTRAS RECEITAS	1.841,61				
1990.99.99.03	Receita Convênio CORREIOS	1.420,29				
2000.00.00.00	RECEITAS DE CAPITAL					149.750,00
2400.00.00.00	TRANSFERENCIAS DE CAPITAL					149.750,00
2470.00.00.00	TRANSFERENCIAS DE CONVENIOS	149.750,00				
2471.00.00.00	TRANSFERENCIAS DE CONVENIOS DA UNIAO E DE SUA	149.750,00				
2471.01.00.00	TRANSF. CONVÊNIO DA UNIAO PARA O SUS	149.750,00				
2471.01.00.03	CONVÊNIO FEDERAL EQUIP. PARA A SAUDE	149.750,00				
2471.05.00.00	TRANSF CONV.UNIAO DESTINADAS PROGRAMAS INFRA					
2471.99.00.00	OUTRAS TRANSFERÊNCIAS DE CONVÊNIO DA UNIAO					
2471.99.00.01	OUTRAS TRANSFERÊNCIAS DE CONVÊNIO DA UNIAO -					

 MUNICÍPIO DA ESTÂNCIA TURÍSTICA DE SÃO LUIZ DO PARAITINGA PCA DR. OSWALDO CRUZ, 3 46631248/0001-51 Exercício: 2017						
CONSOLIDAÇÃO GERAL DA RECEITA PERÍODO DE 01/06/2017 ATÉ 30/06/2017						Página 2
CODIGO	ESPECIFICAÇÃO	ALÍNEA	RUBRICA	ESPÉCIE	ORIGEM	CATEGORIA
1700.00.00.00	TRANSFERENCIAS CORRENTES					2.326.323,73
1720.00.00.00	TRANSFERENCIAS INTERGOVERNAMENTAIS			2.233.923,73		
1721.00.00.00	TRANSFERENCIAS DA UNIAO		1.188.153,87			
1721.01.00.00	PARTICIPACAO NA RECEITA DA UNIAO	847.497,77				
1721.01.02.00	COTA-PARTE FPM	846.795,33				
1721.01.04.00	COTA-PARTE FPM - 1% COTA JULHO					
1721.01.05.00	COTA-PARTE ITR	702,44				
1721.22.00.00	TRANSFERENCIAS DA COMPENSACAO FINANCEIRA PE	65.288,37				
1721.22.30.00	COTA-PARTE ROYALTIES-COMPENS.FINANC.PRODUÇã	2.286,10				
1721.22.40.00	COTA-PARTE ROYALTIES EXCED.PRODUÇÃO DE PETRÓ	54.350,28				
1721.22.70.00	COTA-PARTE DO FUNDO ESPECIAL DO PETRÓLEO - FEP	8.651,99				
1721.33.00.00	TRANSFERÊNCIA DE RECURSOS SUS- FUNDO A FUNDO	159.297,27				
1721.33.11.00	Piso de Atenção Básica PAB FIXO	24.250,33				
1721.33.11.00	Piso de Atenção Básica PAB FIXO	100.138,33				
1721.33.11.01	Programa Saúde da Família PSF	25.390,00				
1721.33.11.02	Programa Agente Comunitário de Saúde PACS	22.308,00				
1721.33.11.03	Programa Saúde Bucal	6.690,00				
1721.33.11.06	Prog. Melhorias de Acesso a Qualidade - PMAQ	21.500,00				
1721.33.11.07	Rede Cegonha					
1721.33.11.08	TESTE RAPIDO DE GRAVIDEZ					
1721.33.13.00	Vigilância Sanitária	3.682,75				
1721.33.13.01	Piso Fixo de Vigilância e Promoção da Saúde-TFVPS	3.682,75				
1721.33.14.00	Prog Assistência Farm Básica	2.772,45				
1721.33.15.00	FAEC - Fundo de Ações Estrat e Compens	52.703,74				
1721.33.15.01	Teto Munic Média e Alta Complex Amb e Hospit	52.703,74				
1721.34.00.00	TRANSFERÊNCIA DE RECURSOS FNAS	10.900,00				
1721.34.02.00	Prog Bolsa Família Cadastro Único					
1721.34.05.00	Apoio a Pessoa Idosa - API Federal					
1721.34.06.00	Programa Portador de Deficiência - PPD FED	900,00				
1721.34.08.00	Programa PAIF - Piso Básico Fixo					
1721.34.09.00	Programa IGD SUAS					
1721.34.10.00	Programa Acolhimento Criança/Adolescente - Alta Complexid					
1721.34.11.00	PROGRAMA CRIANÇA FELIZ	10.000,00				
1721.35.00.00	TRANSFERENCIA DE RECURSOS DO FUNDO NACIONAL	102.403,48				
1721.35.01.00	TRANSFERÊNCIAS DO SALÁRIO-EDUCAÇÃO	77.542,98				
1721.35.03.00	TRANSF.FNDE PROGRAMA NACIONAL DE ALIMENTAÇÃO	13.158,80				
1721.35.04.00	TRANSF.FNDE PROGRAMA NACIONAL TRANSPORTE ES	11.701,70				
1721.35.04.01	Trans Diretas do FNDE ref ao PNATE - Ensino Fundamental	11.701,70				
1721.35.04.02	TRANSF.FNDE PROGRAMA NACIONAL PNATE- Ensino					
1721.36.00.00	TRANSF.FINANCEIRA DO ICMS- DESONERAÇÃO - L.C. N	2.766,98				
1722.00.00.00	TRANSFERENCIAS DOS ESTADOS		597.583,42			
1722.01.00.00	PARTICIPACAO NA RECEITA DOS ESTADOS	547.144,54				
1722.01.01.00	COTA-PARTE DO ICMS	516.867,00				
1722.01.02.00	COTA-PARTE DO IPVA	26.414,12				

Prefeitura de Taubaté disponibiliza canais para atender demanda de Iluminação Pública

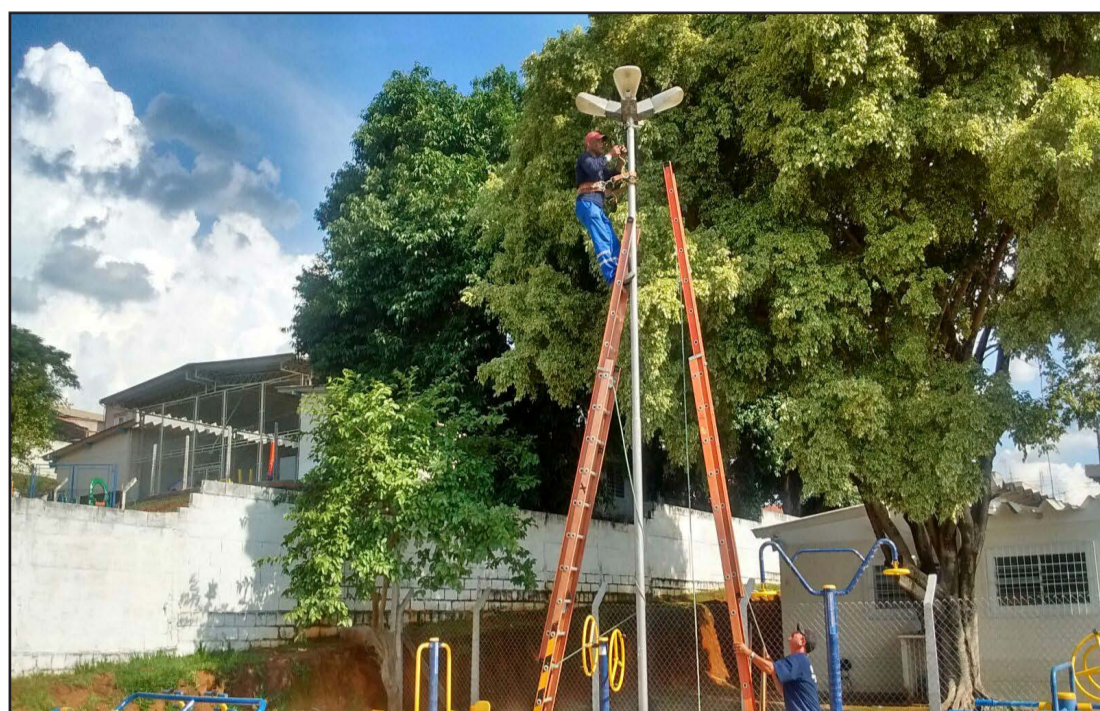

A Secretaria de Serviços Públicos de Taubaté disponibiliza canais de atendimento para demandas relacionadas à Iluminação Pública.

A população pode solicitar serviços de manutenção pelo: 0800 121 2222 e após a ligação, uma ordem de serviço é emitida para a empresa terceirizada, que tem 72 horas para execução da manutenção. O munícipe receberá um número de protocolo para

acompanhar o andamento da solicitação.

Além disso, no site www.taubate.sp.gov.br será disponibilizado o link <http://ilumitech.gestoriluminacaopublica.com.br/notificacao.aspx?cliente=1&municipio=2980> para que a população preencha um cadastro, em que além dos dados pessoais, há a opção de indicação do problema a ser solucionado, como por exemplo: braço danificado, fio/cabo

rompido, lâmpada (apaga/acende, acesa durante o dia, apagada a noite, quebrada), luminária danificada, luminosidade ruim, poste danificado e sem braço de IP. E também um espaço para informações adicionais.

Caso o munícipe tenha interesse em receber atendimento presencial pode comparecer ao Setor de Iluminação Pública, que fica na Praça Cel. Vitoriano, nº 1, no Centro.

Vacina pentavalente acaba em dois postos de Taubaté



A Vigilância Epidemiológica de Taubaté informa que os Pamos (Postos de Atendimento) do Novo Horizonte e do Santa Isabel esgotaram as doses da vacina pentavalente.

Com isto, a aplicação das doses da vacina continua normalmente em 30 unidades do município. Taubaté aplicou 1.524 doses da vacina pentavalente entre janeiro e junho deste

ano, o que representa uma cobertura de 36,37% do público alvo.

De acordo com informação da regional do GVE (Grupo de Vigilância Epidemiológica), o desabastecimento da vacina pentavalente está relacionado a um problema nacional. O Estado de São Paulo aguarda posicionamento do Ministério da Saúde para a normalização da va-

ciniação.

A vacina é uma das mais importantes no primeiro ano de vida do bebê, pois protege contra a difteria, tétano, coqueluche, meningite, hepatite B e infecções causadas pelo haemophilus e influenza tipo B.

Mais informações podem ser obtidas na Vigilância Epidemiológica pelo telefone 3629-6232.

EDP informa interrupção no fornecimento de energia em Pinda

Alguns bairros e regiões de Pindamonhangaba terão o fornecimento de energia elétrica interrompido para manutenção na rede de distribuição.

Os serviços iniciaram na última semana em diver-

sos pontos da cidade e seguem nos dias 25 e 27 de julho em outros locais:

Dia 25 (terça-feira): bairros: Feital e Vista Alegre, das 9 às 13h30; Boa Vista, estrada do Maçaim, Piracuama, das 13 às 16h30;

região da estrada Manoel Canuto Vieira e bairro Bom Sucesso, das 8h30 às 11h30.

Dia 27 (quinta-feira): bairros: Piracuama e Estrada das Oliveiras, das 9 às 13 horas.

São Paulo Companhia de Dança se apresenta pela primeira vez em Pinda



A noite do último sábado (22) foi de muita dança no Espaço Cultural Teatro Galpão, com a São Paulo Companhia de Dança (SPCD). “Superou minhas expectativas”, foi o que a Fabíola Rodrigues, de 17 anos, achou do espetáculo que aconteceu gratuitamente em comemoração ao aniversário de Pinda e ao Dia Municipal da Cultura e da Paz (25 de Julho). “Eu gostei da oportunidade de ter um espetáculo assim gratuito e aberto ao público, eu achei tudo muito legal”, acrescenta Fabíola.

O espetáculo aconteceu às 20 horas e apresentou para o público coreografias variadas que passaram pela dança clássica e pela dança contemporânea. A noite começou com a coreografia Pivô, de Fabiano Lima, com uma obra que

dissemina a dança contemporânea com uma bola de basquete. A segunda coreografia foi o Grand Pas de Deux de Dom Quixote, que revelou a beleza da dança clássica, com uma coreografia técnica e artística.

“Tanto o Pivô quanto o Dom Quixote são obras que trazem essa ligação e conexão pela ideia de superação dos limites corporais através do movimento”, disse Inês Bogéa, diretora artística da companhia. Em seguida, na dança dos bailarinos da SPCD (São Paulo Companhia de Dança) transpareceu a relação do homem com a natureza. Gnawa de Nacho Duato mostrou os quatro elementos (água, fogo, terra e ar) com uma coreografia que revelou contrastes e harmonias do homem com a natureza.

ASPCD foi criada em 2008 pelo Governo do Estado de São Paulo e já passou por 15 países diferentes e 110 cidades, em mais de 580 apresentações. “Para a gente é uma alegria estar dançando aqui no estado de São Paulo, nós nos sentimos em casa. Já viemos uma vez, mas oferecemos uma oficina e fomos muito bem recebidos. Então esperamos esse mesmo calor e alegria do público para celebrarmos juntos esse aniversário da cidade”, declarou Inês Bogéa ao falar de suas expectativas para a apresentação do espetáculo aqui na cidade.

A companhia é mantida pela Secretaria da Cultura do Estado de São Paulo e gerida pela Associação Pró-Dança. A Prefeitura de Pindamonhangaba foi quem apoiou a apresentação aqui na cidade.

Corrida Pinda reúne mais de 5 mil pessoas no Parque da Cidade



Realizada em novo local, o Parque da Cidade e o Anel Viário, a Corrida Pinda 2017 reuniu mais de 5 mil pessoas no domingo (23) pela manhã. O novo trajeto teve largada no Anel Viário e chegada dentro do Parque. O evento foi realizado pela parceria entre a Prefeitura de Pindamonhangaba, Tenaris Confab e apoio do Shopping Pátio Pinda.

Antes das largadas, foi realizado um aquecimento com os participantes no palco do Parque da Cidade, ao som do Dj Yago. Corrida 10 km, corrida 5 km e caminhada largaram juntas, no anel viário. O percurso da corrida 10 km seguiu até a estrada do Borba, próximo à saída para a Dutra. Corrida 5km e caminhada seguiram até

a segunda rotatória daquele trecho do anel viário e todos retornaram pelo anel viário para o Parque, onde foram entregues medalhas e lanche aos participantes. As categorias das crianças e adolescentes foram disputadas dentro do Parque. O prefeito Isael Domingues e o secretário de Esportes, Everton Chinaqui, participaram do evento e correram a prova dos 5 km. O prefeito aprovou o novo percurso. “A mudança da Corrida Pinda para este novo local teve como primeiro motivo proporcionar segurança para seus participantes. Mas além da segurança, trouxemos ainda um estacionamento mais amplo, vias mais seguras e amplas para as provas, além de toda a estrutura do Parque da Ci-

dade”, avaliou o prefeito, lembrando que a intenção é manter o novo local para a Corrida, aprimorando os pontos necessários.

A premiação dos vencedores foi realizada no Palco do Parque da Cidade. A equipe RK Runners venceu três das cinco categorias principais. Na categoria Corrida 10 km masculino, o vencedor foi Robson Karlos de Oliveira e Silva, o “Robinho”, da equipe RK Runners. No feminino, foi Andreia Fermiano Santos, também da RK Runners. Nos 5 km masculino, o vencedor foi Vinícios Rocha Veloso e, no feminino, Arone Lúcia Gomes de Paula, da RK Runners. No 5 km PCD feminino, a vencedora foi Nayane Rafaelle Batista Cabral.