

Placas entalhadas em madeira são verdadeiras obras de arte



Em Santo Antônio do Pinhal placas entalhadas em madeira oferecem um toque de bom gosto, embelezam e valorizam ambientes. Por se tratar de trabalho artístico a placas são personalizadas e executadas também de acordo com a preferência e estilo solicitado pelo cliente. O trabalho é executado por verdadeiros artistas quer em relação ao trabalho pro-

priamente dito e também em relação à pintura das mesmas. Vários trabalhos ficam expostos na Avenida Dr. Nelson Hungria 732 Telefone 3666 1407 – placasentalhadas.com.br

Prefeitura de Taubaté disponibiliza canais para atender demanda de Iluminação Pública



A Secretaria de Serviços Públicos de Taubaté disponibiliza canais de atendimento para demandas relacionadas à Iluminação Pública. A população pode solicitar serviços de manutenção pelo: 0800 121 2222 e após a ligação, uma ordem de serviço é emitida para a empresa terceirizada, que tem 72 horas para execução da manutenção. O munícipe receberá um número de protocolo para

acompanhar o andamento da solicitação. Além disso, no site www.taubate.sp.gov.br será disponibilizado o link <http://ilumitech.gestoriluminacaopublica.com.br/notificacao.aspx?cliente=1&municiplio=2980> para que a população preencha um cadastro, em que além dos dados pessoais, há a opção de indicação do problema a ser solucionado, como por exemplo: braço danificado, fio/cabo

rompido, lâmpada (apaga/acende, acesa durante o dia, apagada a noite, quebrada), luminária danificada, luminosidade ruim, poste danificado e sem braço de IP. E também um espaço para informações adicionais. Caso o munícipe tenha interesse em receber atendimento presencial pode comparecer ao Setor de Iluminação Pública, que fica na Praça Cel. Vitoriano, nº 1, no Centro.

Nova padaria em Tremembé oferece qualidade em seus produtos



A Padaria Sant'ana localizada na antiga Praça do Cruzeiro em espaço capaz de oferecer um ótimo aten-

dimento aos seus clientes. Na Padaria Sant'Ana são encontrados produtos de qualidade feitos com pes-

soal especializado garantindo total satisfação em relação aos produtos de lá adquiridos.

NATIVIDADE DA SERRA-SP

44º ANIVERSÁRIO

Realização Prefeitura Municipal NATIVIDADE DA SERRA-SP

| | | | |
|-----------|-----------|-----------|-----------|
| Dia 10/08 | Dia 11/08 | Dia 12/08 | Dia 13/08 |
|-----------|-----------|-----------|-----------|

www.natividadedaserra.sp.gov.br Informações 12 3677-1123

A Gazeta dos Municípios

Tudo o que você lê aqui !
Você encontra em:
www.agazetadosmunicipios.com
Contato: (12) 3672-2257

Tremembé mora no meu

www.tremembeonline.com.br

Escolha CERTA

Revisão Preço Fixo Ford

A garantia de quem entende do seu Ford



COMERCIAL DE VEÍCULOS LTDA.



TABELA DE PREÇOS - REVISÃO PREÇO FIXO FORD

| Modelo | 6 MESES | 12 MESES | 24 MESES | 36 MESES |
|---|--|---|---|---|
| Novo KA e Novo KA+ | OU 5.000 KM 4X R\$ 71 À VISTA R\$ 284 | OU 10.000 KM 4X R\$ 71 À VISTA R\$ 284 | OU 20.000 KM 4X R\$ 159 À VISTA R\$ 636 | OU 30.000 KM 4X R\$ 114 À VISTA R\$ 456 |
| New Fiesta e New Fiesta Sedan | OU 5.000 KM 4X R\$ 71 À VISTA R\$ 284 | OU 10.000 KM 4X R\$ 71 À VISTA R\$ 284 | OU 20.000 KM 4X R\$ 197 À VISTA R\$ 788 | OU 30.000 KM 4X R\$ 138 À VISTA R\$ 552 |
| Novo Ecosport 1.6 | OU 5.000 KM 4X R\$ 72 À VISTA R\$ 288 | OU 10.000 KM 4X R\$ 72 À VISTA R\$ 288 | OU 20.000 KM 4X R\$ 197 À VISTA R\$ 788 | OU 30.000 KM 4X R\$ 149 À VISTA R\$ 596 |
| Novo Ecosport 2.0 | OU 5.000 KM 4X R\$ 74 À VISTA R\$ 296 | OU 10.000 KM 4X R\$ 74 À VISTA R\$ 296 | OU 20.000 KM 4X R\$ 205 À VISTA R\$ 820 | OU 30.000 KM 4X R\$ 156 À VISTA R\$ 624 |
| Edge | OU 5.000 KM 4X R\$ 70 À VISTA R\$ 280 | OU 10.000 KM 4X R\$ 70 À VISTA R\$ 280 | OU 20.000 KM 4X R\$ 239 À VISTA R\$ 956 | OU 30.000 KM 4X R\$ 121 À VISTA R\$ 484 |
| Ranger 2.5 Flex | OU 5.000 KM 4X R\$ 149 À VISTA R\$ 596 | OU 10.000 KM 4X R\$ 149 À VISTA R\$ 596 | OU 20.000 KM 4X R\$ 305 À VISTA R\$ 1.220 | OU 30.000 KM 4X R\$ 299 À VISTA R\$ 1.196 |
| Ranger 2.2 Diesel | OU 5.000 KM 4X R\$ 173 À VISTA R\$ 692 | OU 10.000 KM 4X R\$ 173 À VISTA R\$ 692 | OU 20.000 KM 4X R\$ 292 À VISTA R\$ 1.168 | OU 30.000 KM 4X R\$ 338 À VISTA R\$ 1.352 |
| Ranger 3.2 Diesel | OU 5.000 KM 4X R\$ 187 À VISTA R\$ 748 | OU 10.000 KM 4X R\$ 187 À VISTA R\$ 748 | OU 20.000 KM 4X R\$ 310 À VISTA R\$ 1.240 | OU 30.000 KM 4X R\$ 352 À VISTA R\$ 1.408 |
| Novo Focus e Novo Focus Fastback 1.6L | OU 5.000 KM 4X R\$ 72 À VISTA R\$ 288 | OU 10.000 KM 4X R\$ 72 À VISTA R\$ 288 | OU 20.000 KM 4X R\$ 226 À VISTA R\$ 904 | OU 30.000 KM 4X R\$ 159 À VISTA R\$ 636 |
| Novo Focus e Novo Focus Fastback 2.0L | OU 5.000 KM 4X R\$ 74 À VISTA R\$ 296 | OU 10.000 KM 4X R\$ 74 À VISTA R\$ 296 | OU 20.000 KM 4X R\$ 223 À VISTA R\$ 892 | OU 30.000 KM 4X R\$ 161 À VISTA R\$ 644 |
| Fusion 2.5 Flex e Fusion 2.0 TurboEcoBoost | OU 5.000 KM 4X R\$ 96 À VISTA R\$ 384 | OU 10.000 KM 4X R\$ 96 À VISTA R\$ 384 | OU 20.000 KM 4X R\$ 254 À VISTA R\$ 1.016 | OU 30.000 KM 4X R\$ 165 À VISTA R\$ 660 |
| Fusion Hybrid | OU 5.000 KM 4X R\$ 61 À VISTA R\$ 244 | OU 10.000 KM 4X R\$ 61 À VISTA R\$ 244 | OU 20.000 KM 4X R\$ 196 À VISTA R\$ 784 | OU 30.000 KM 4X R\$ 113 À VISTA R\$ 452 |

Telefone: (12)3644-4000

Av. Nossa Senhora do Bom Sucesso Nº 3119 Pindamonhangaba - SP

BENEDONI SUPERMERCADO
Economia e qualidade

Xuxa & Zéinho
(12) 99745-1850 (12) 99745-1851

Pães quentes a toda hora!!

ENTREGAS NO DOMICÍLIO

Av. 13 de agosto, 48 - CEP 12.180.000 - Centro
Fone: (12) 3677-1057 - Natividade da Serra - SP

IMÓVEIS DA SERRA
Compra - Vende - Administra
Casas - Chácaras - Sítios e Fazendas

Moacir B. Serra
Creci nº. 43.759
Natividade da Serra - SP - Fones: (12) 3677-2279 / 3677-1407

mb Serra@terra.com.br
Cel.: (12) 99747-6101

6 ANOS
A SUA SESSÃO DE PIADA
Humor do Pedrão

ROTEIRO E DESENHO: PEDRÃO SIMÕES
facebook.com/pedraostmoes

PRESENTE PARA O DIA DOS PAIS

episódio de hoje:

RESTAURANTE E Pousada KAÉ
Comida por kilo - Marmiteix, Porções - Sorvetes - Pizzaria

vivo (12) 99767-1636
vivo (12) 99603-3052
(12) 3677-1146

Rua Cel. Fernandes da Silva, 499
Natividade da Serra - SP

DROGARIA LIS DA SERRA
A sua Farmácia Popular
E-mail: magalhaessavio@hotmail.com
(12) 3677-1380

ACEITAMOS: VISA, VISA Electron, Mastercard

AV. 13 DE AGOSTO, 248 - CENTRO
NATIVIDADE DA SERRA

AQUI TEM FARMACIA POPULAR

GENÉRICOS E SIMILARES COM DESCONTOS IMPERDÍVEIS!

O QUE VOCÊ NÃO PODE DAR PRO SEU PAI. UM BOM PRESIDENTE DA REPUBLICA

POR QUE NÓS NÃO TEMOS NEHUM!

O QUE O SENHOR QUER DE PRESENTE?

POR QUÊ?

Pedro Simões

POSTO COMEVAP 3 NATIVIDADE DA SERRA
Combustíveis e Lubrificantes

Rua Paulino Fernandes de Castro, 362 - Tel.: 3677-1270 - Natividade da Serra - SP

DB DEPÓSITO BUQUIRA
Buquirá Comercial Monteiro Lobato Ltda - ME

CNPJ: 04.333.986/0001-72 INSCR. EST.: 466.053.417.119

RUA ABÍLIO PEREIRA DIAS, 91 - MONTEIRO LOBATO - SP
TEL.: (12) 3979 - 1226 - FAX.: (12) 3979 - 1264

ÓO FILHÃO, OBRIGADO POR TER LEMBRADO SEU PAI!

EU NÃO TENHO UM BOM PRESIDENTE MAS EU TENHO UM BOM PAI!

Pedro Simões

Câmara Municipal de Natividade da Serra

NON E FLAMMIS SED EX UNOIS SURREXI

Cumprimenta o povo de Natividade da Serra pela passagem do aniversário da Cidade

DENGUE MATA
Combate à dengue deve ser rápido

Viç Francisco BAR-CAFÉ-ATELIÊ

(12) 3674-2241

4ª e 5ª feira: Caldinhos
sábados 12 horas feijoada
sexta e sábados: música ao vivo

MADRID Carnes Especiais
SUA SAÚDE É O SEU MAIOR PATRIMÔNIO, EXIJA CARNES FRESCAS.
ALMOÇO PRONTO POR KILO. SÁBADOS, DOMINGOS E FERIADOS

Fone: 3621.2333

Av. Francisco Barreto Leme, 519 - Vila São Geraldo Taubaté/SP e-mail: carnesmadrid@bol.com.br

GARAGEM outlet
Moda Masculina

Wagner (12) 99632-1528

Rua Campos do Jordão, 518 - Jd. Santana - Tremembé

Natividade da serra completa aniversário em 13 de agosto

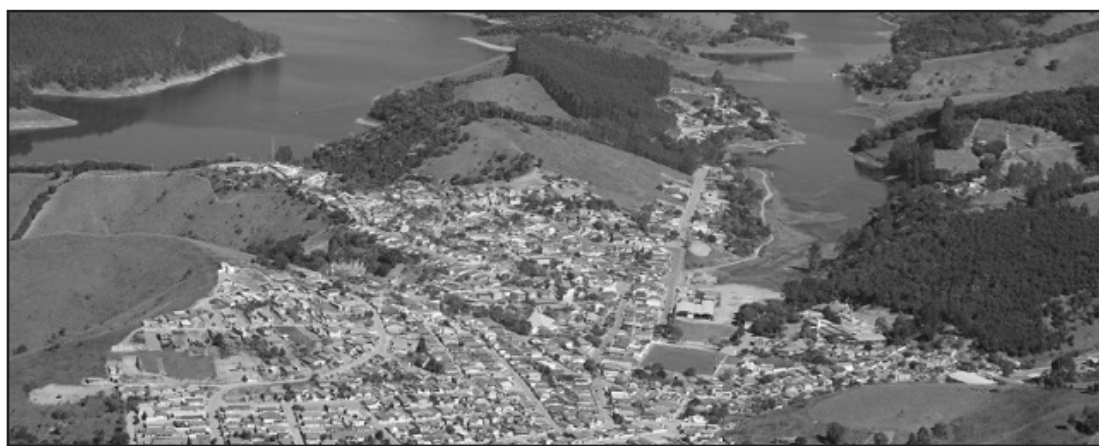

A data mais antiga documentando a origem de Natividade da Serra é 29 de maio de 1853, quando seu fundador Coronel José Lopes Figueira de Toledo perseguindo um escravo foragido de uma das suas senzalas acabou por se esconder em uma bela planície às margens de um rio rodeada de montanhas. A fuga do escravo da fazenda do Coronel situada no que hoje é chamado de bairro das Perobas, inspirou-o a transferir sua fazenda e seus empregados para lá devido a beleza do lugar. Logo a fazenda se transformou num vilarejo, chamado de Divino Espírito Santo de Nossa Senhora do Rio do Peixe, nome atribuído a religiosidade do Coronel e ao rio que passava as margens do vilarejo, num território outrora pertencente a Paraibuna. Em 24 de abril de 1858 foi elevada à categoria de Freguesia, sendo chamada de Nossa Senhora do Rio do Peixe. Mais tarde, em 18 de abril de 1863 foi incorporado à Freguesia um outro vilarejo que se formava conhecido como povoado de Nossa Senhora da Conceição e que hoje é o Bairro Alto. Com isso a Freguesia passou a categoria de Vila com o nome de Natividade e tendo como principal atividade econômica a pecuária e a agricultura de subsistência. Em 3 de julho de 1934,

passou a condição de distrito de paz e em 5 de julho de 1935 voltou a anexar-se ao Município de Paraibuna. O município foi instalado em 1864 e reinstalado em 1935. Em 30 de novembro de 1944, recebeu o nome definitivo de Natividade da Serra, nome originário da Padroeira da cidade, Nossa Senhora da Natividade e, também devido a sua situação geográfica entre os contrafortes da Serra do Mar. No início do século XX, com a vinda da industrialização para o Vale do Paraíba, Félix Guisard em 1913, havia planos iniciais que previam a construção de uma usina hidrelétrica em Natividade da Serra, para suprir o abastecimento de energia elétrica na região aproveitando as corredeiras do rio Paraitinga num local conhecido como Ponte dos Mineiros. Porém, o início da Primeira Guerra Mundial em 1914 impediu o embarque dos maquinários e geradores para o Brasil anulando assim o projeto. Passados 120 anos de sua existência, Natividade da Serra, sofreu uma enorme transformação e foi translada para um novo local, à aproximadamente um quilômetro adiante na rodovia que liga a cidade à Taubaté. Esta mudança foi em consequência do represamento do rio Paraibuna, rio Lourenço

Velho, rio do Peixe e rio Paraitinga, para a construção da Usina Hidrelétrica de Paraibuna formando a represa da Companhia Energética de São Paulo (CESP) devido uma necessidade de atendimento sócio-econômico regional. O estado procedeu com a construção da Represa de Paraibuna, inundando quase 200% da área e das edificações da sede e parte da área rural. Na zona rural, o represamento das águas afetou as terras férteis, eliminando grande parte da agricultura de subsistência. Com construção da barragem de Paraibuna, ocorreu a inundação da cidade antiga, surgindo a nova Natividade da Serra fundada 13 de agosto de 1973 com o lançamento da pedra fundamental feita pelo então prefeito Otacílio Fernandes da Silva, Padre Higino e Terezinha de Castro Aquino, no local onde se ergue a igreja matriz da cidade. O fenômeno da industrialização da “Calha do Vale” (Taubaté, Pindamonhangaba e Tremembé) e a inundação de algumas áreas do município, contribuíram para a emigração de parte da população. Para minimizar os prejuízos ocasionados pela inundação eliminando suas terras férteis, os produtores rurais investiram em grande escala, na plantação de eucaliptos.

Vacina pentavalente acaba em dois postos de Taubaté



A Vigilância Epidemiológica de Taubaté informa que os Pamos (Postos de Atendimento) do Novo Horizonte e do Santa Isabel esgotaram as doses da vacina pentavalente. Com isto, a aplicação das doses da vacina continua normalmente em 30 unidades do município. Taubaté aplicou 1.524 doses da vacina pentavalente entre janeiro e junho deste

ano, o que representa uma cobertura de 36,37% do público alvo. De acordo com informação da regional do GVE (Grupo de Vigilância Epidemiológica), o desabastecimento da vacina pentavalente está relacionado a um problema nacional. O Estado de São Paulo aguarda posicionamento do Ministério da Saúde para a normalização da va-

vacinação. A vacina é uma das mais importantes no primeiro ano de vida do bebê, pois protege contra a difteria, tétano, coqueluche, meningite, hepatite B e infecções causadas pelo haemophilus e influenza tipo B. Mais informações podem ser obtidas na Vigilância Epidemiológica pelo telefone 3629-6232.

Taubaté altera linhas de ônibus no dia 29 de julho



A Secretaria de Mobilidade Urbana promove mudanças em linhas de ônibus do transporte público de Taubaté a partir do dia 29 de julho. As alterações afetam quatro linhas e trarão benefícios diretos a cerca de 9.500 passageiros que circulam diariamente nestes itinerários. As alterações fazem parte de um levantamento geral do transporte e visam a melhoria no atendimento aos usuários, com viagens mais rápidas e redução dos intervalos, além de itinerários que atendam melhor os destinos. Esta avaliação foi feita em conjunto com a concessionária ABC Transportes e também levou em conta pedidos apresentados por associações de moradores. Representantes das entidades comunitárias aprovaram

as alterações. Cartazes com as principais mudanças serão exibidos nos ônibus a partir desta semana e posteriormente nos painéis de mensagens eletrônicas espalhados pelas vias do município. Informações sobre as alterações das linhas podem ser obtidas com os fiscais da ABC de plantão na Rodoviária Velha de Taubaté ou por meio da Secretaria de Mobilidade Urbana pelo telefone 3629-2916 ou 156. Confira abaixo as alterações: Linha 01 – Mantém o itinerário Parque Três Marias/Estoril e deixa de atender o Residencial Independência. Linha 13 – passa a fazer o itinerário Gurilândia/Santa Tereza (Cecap e Piracangaguá). Serão atendidos os

bairros Piracangaguá, Cecap I, II e III e o Bela Vista em horário escolar. Linha 14 – passa a fazer o itinerário Gurilândia/Quiririm (Novo Horizonte e Cecap). Serão atendidos a Estrada do Pinhão, o bairro Novo Horizonte e os Cecap I, II e IV. O atendimento ao bairro Novo Horizonte vai ser com maior frequência. Linha 18 – passa a se chamar Distrito Industrial/Chácara Flórida. Serão atendidos os bairros Residencial Independência, Bonfim e Chácara Flórida. Na viagem sentido Residencial Independência o trajeto será pela Rua Professor Ernesto de Oliveira Filho e no sentido shopping o trajeto será pela Avenida General de Divisa Luiz Paulo Fernandes de Almeida.

PATROCINADORES CULTURAIS DA COLUNA HUMOR DO PEDRAO PARA A EDIÇÃO DE JULHO AGOSTO DE 2017

1. Comis & Bebis Restaurante (0xx12) 3674-4441
2. Clemente Terra Planagem ID*: 85330 (0xx12) 99783-4565
3. Curso De Inglês Particular Professora Renata Amaral (0xx12) 99674-1505 (0XX12) 99763-2800 e-mail: englishcourse@uol.com.br
4. Casa de Carnes Madrid - Sua Saúde é o seu maior patrimônio, exija carnes frescas. Almoço Pronto por Kilo, Sábados, Domingos e Feriados. Avenida Francisco Bareto Leme, nº 519 - Vila São Geraldo - Taubaté - SP (0XX12) 3621-2333 e-mail: carnesmadrid@bol.com.br
5. Bar do Caveira
6. Banca Avenida (Marcelo) (0xx12) 99143-6572
7. Drª Ana Lúcia Ribeiro S Cruz (0xx12) 3674-1664 - TREMEMBÉ e (0xx12) 3624-7361 -TAUBATÉ e-mail: analurscruz@ig.com.br
8. Despachante Central Av. da Saudade, nº 34 - Cen-tro Tel (0xx12) 3672-1357
9. Dona Regina Helena Chiaradia - (0xx12) 3672-4172
10. Escondidinho Lanches (0xx12) 3674-3674
11. FJP Assessoria Contábil (0xx12) 3674-2649 e (0xx12) 3674-1725
12. + 1 K-Brito's Lanches (0xx12) 98330-3482
13. Spaço Maria Dulce (0xx12) 3672-1715
14. Vereador Adriano Santos (0xx12) 99177-8330
15. Laércio vargas (0xx12) 3672-1108
16. Garagem Outlet Moda Masculina - Rua Campos do Jordão, nº 518 - Jd. Santana - (0xx12) 99632-1528
17. Via Francisco Bar Café Ateliê (0xx12) 3674-2241 - Rua Antônio Maria, 455 - Centro - Tremembé - SP
18. Barbearia 26 de Novembro - agora com dois endereços

Miscelânea



Curiosidades

O louro originário do Mediterrâneo é bastante conhecido por ser usado no preparo do feijão e da feijoada, além de muitos outros pratos da culinária nacional e internacional. As folhas são usadas normalmente secas, já que têm um forte aroma e sabor, podendo ser usadas em carnes, caldos, sopas e ensopados, mas o que muita gente não sabe é que são ricas em propriedades medicinais. Os primeiros nutrientes da folha de louro são potássio, fibras, hidrato de carbono, vitaminas B6 e C, magnésio e ácido fólico, entre muitos outros. Com propriedades antiinflamatórias, diuréticas, antirreumáticas, digestivas, hepáticas, expectorantes e estimulantes, a folha de louro é uma excelente opção para quem sofre de problemas digestivos como gastrite, úlcera, gases e inflamação no fígado. Serve ainda para aliviar cólicas, pois regula o fluxo e o ciclo menstrual, dores de cabeça, reumatismo, infecções de ouvido e na pele. Suas propriedades expectorantes o tornam remédios poderosos contra a gripe e resfriados, pois limpam as vias respiratórias. Também é uma planta relaxante, reduzindo o estresse e a ansiedade.

Humor

No tribunal o sujeito, depois de quinze anos de casado, pede o divórcio e o Juiz pergunta:

- E então, qual é a razão?
- É que a minha mulher é muito violenta, por qualquer motivo ela pega o que encontrar pela frente e atira na minha cabeça.
- Há quanto tempo ela vem tendo esse tipo de atitude? Diz o Juiz.
- Há mais de dez anos.
- E por que só agora o senhor resolveu se separar?
- É que só agora a pontaria dela ficou boa...

Ontem à noite eu estava sentado no sofá, assistindo TV, quando ouvi a voz da minha mulher, vindo da cozinha:

- O que você vai querer para o jantar, meu amor? Peixe, frango, carne ou pernil?

Eu então respondi:

- Querida, vou querer carne... Obrigado.

E ela respondeu:

- Você vai tomar aquela sopa que sobrou do almoço. Eu estava falando com o nosso cachorrinho...

A professora pergunta ao aluno:

- Que nome se dá a uma pessoa que continua falando, falando, mesmo quando os outros não estão interessados:

- Professora...

Quando as loiras se encontram:

- Nossa! Você está ótima! Tão magra! Eu adorei esse seu corte de cabelo, curto muito fashion! O que é que você tem feito?
- Quimioterapia...
- É mesmo? Que bom! Em qual Universidade?

Mensagens

Quem não te procura, não sente a sua falta. Quem não sente a sua falta, não te ama. O destino determina quem entra na sua vida. Mas você decide quem fica nela. A verdade dói só uma vez, mas a mentira dói cada vez que você se lembra dela. Então, valorize quem valoriza você e não trate com prioridade quem te trará como opção.

Se buscais saúde, não fale em doenças com exagero.

Se procuras a paz, esqueça as guerras.

Se te esforças no perdão, por que lembrar as ofensas?

Para que valorizar as tristezas, se fostes feito para as alegrias.

Não haverá ódio onde vibra o amor.

Às vezes ficamos com preguiça e passamos semanas sem meditar. Somos tragados pelas rotinas da vida e desviados do caminho por orgulho, inveja ou insegurança. Somos todos humanos e a vida é difícil. A frustração tornou-se uma reação comum e normal. Não somos seres pacientes. A direção é o que importa e não a velocidade. Se você está se tornando uma pessoa mais amorosa, menos passional e violenta, encontra-se na direção certa e encontrará o caminho de volta. Pois parece que estamos dando dois passos pra frente e um passo pra trás, mas é assim mesmo. O progresso é um processo lento e árduo, que requer disciplina e dedicação. É mais natural que queiramos parar de vez em quando. Isso não significa que estejamos regredindo, estamos consolidando e descansando. O progresso não é linear. Podemos ter avançado muito no que diz respeito à caridade e a compreensão, mas somos principiantes em relação à raiva e à paciência. É importante não se exigir demais. Se não ficarmos nos julgando e nem permitindo que outros nos julguem, não nos sentimos frustrados.

Pensamentos, provérbios e citações

Não queira ser audacioso, basta ser inteligente.

Faz o que for justo, o resto virá por si só.

Permita que a justiça seja feita mesmo que os céus caiam.

Em economia a maioria está sempre enganada.

Bondade em balde sempre será devolvida em barril.

Para elevar-se as pessoas precisam ajoelhar-se.

Sou tão misterioso que não me entendo mais.

A bondade é a delicadeza das almas generosas.

Feliz é aquele que não sabe o que significa saudade.

Todo atleta deve bater a cada dia o próprio recorde.

As maiores tristezas são as que causamos a nós mesmos.

A alma move todas as matérias do mundo.

Tudo que é bom dura o tempo necessário para ser inesquecível.

A sabedoria nasce menos da inteligência e mais do coração.

O que os outros chamam de pecado para mim é experiência.

Ninguém é tão grande que nunca precisa de ajuda.

Grandeza e honestidade não são meios, mas são fins.

Seja o centro de apoio para os fracos, estimulando-os à fé.

Uma pessoa para compreender tem que se transformar.

Um aposento sem livros é como um corpo sem alma.

Os historiadores falsificam o passado e os idosos o futuro.

ILUMINAÇÃO PÚBLICA NO BAIRRO ATERRADO!

Após muita luta, com abaixo assinado os moradores do Bairro Aterrado, conseguiram a iluminação pública na Estrada Municipal do Aterrado. Essa batalha contou com o apoio da população e do empenho de DIEGO MOREIRA, jovem líder de nossa Cidade, que nunca deixou de acreditar que seria possível. Agora essa iluminação pública traz maior segurança aos moradores. “Estou muito feliz por essa conquista. Isso nos indica que a verdadeira política é realizada com muito trabalho. Parabéns aos moradores do bairro Aterrado. Vou sempre lutar pelo interesse de nossa população. Diego Moreira também deixou claro que conseguiu recurso com Deputado Estadual Ramalho da Construção e Rafael Goffi de R\$ 200 mil reais para ILUMINAÇÃO PÚBLICA da Estrada Municipal do bairro KANEGAE, na qual está melhoria irá beneficiar toda a população. E também afirma que apenas está AGUARDANDO A LIBERAÇÃO DA CASA CIVIL.

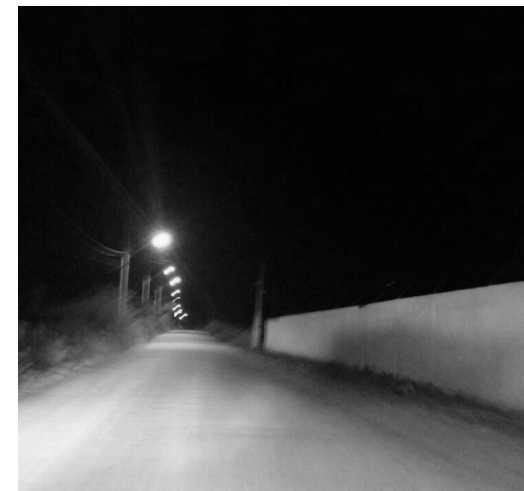

EDITORIAL

Na verdade o homem é um ser social, vive em sociedade e sem dúvida nenhuma de uma forma ou de outra precisa desta sociedade para sobreviver. Ninguém ou quase ninguém pode ser tão pretensioso em afirmar que da sociedade não depende. Fato este que pode ser constatado quando uma moradora que estava sob a sombra de uma árvore não permitiu que se plantasse outra árvore em frente a sua casa alegando que causaria sujeira quando suas folhas caíssem. A falta de interesse em assuntos que dizem respeito a todos demonstra mesquinhez e a verdadeira pobreza, ou seja, a pior das pobreza que é a do espírito. Cada um vive como quer e devemos respeitar a individualidade de cada um, mas certo é que aquele que não serve ao próximo também não serve para si próprio, visto que inegavelmente não somos sozinhos neste mundo. As virtudes são alicerçadas na honra, dignidade, solidariedade, amor, respeito e carinho não só ao próximo com também aos animais e a toda a natureza criada por Deus. Respeitamo-nos uns aos outros, pois, somos irmãos sem distinção de raça, credo ou gênero. O homem se conhece em sua essência não pelo seu poder, por ser afortunado ou se apresentar melhor e sim por sua sabedoria e em distinguir o bem do mal e por usar sua força direcionando-a ao bem de forma incondicional.

O Analfabeto Político

“O pior analfabeto é o analfabeto político. Ele não ouve, não fala, nem participa dos acontecimentos políticos. Ele não sabe o custo de vida, o preço do feijão, do peixe, da farinha, do aluguel, do sapato e do remédio dependem das decisões políticas. O analfabeto político é tão burro que se orgulha e estufa o peito dizendo que odeia a política. Não sabe o imbecil que da sua ignorância política, nasce a prostituta, o menor abandonado, e o pior de todos os bandidos, que é o político vigarista, pilantra, corrupto e laçoi das empresas nacionais e multinacionais”.

Nota: Autoria não confirmada. O texto é atribuído a Bertolt Brecht

EXPEDIENTE

JORNAL DIÁRIO E REGIONAL

A GAZETA DOS MUNICÍPIOS

Editada por Editora Flor do Vale Jornalismo

Comunicação e Promoção Ltda.

CNPJ: 61.661.328/0001-43

Rua dos Lírios, 171 - Flor do Vale - Tremembé - SP

Tel. (0xx12) 3672-2257

Fax (0xx12) 3672-4831

CEP 12120-000

E-mail: publicacoesgazeta@hotmail.com

Registro no INPI 81717790

Impresso em 29/07/2017

Diretor responsável pela publicação:

Daniel Domingues Ribeiro PRT 004860

Diretora Comercial: Dolores Russo

Editoração Eletrônica e Impressão: Prê Impressão Gráfica - SP - Capital.

Representante em São Paulo.

REVESP Representações Ltda.

Alameda dos Jurupes, 455

Conj. 46 - São Paulo - CEP 04088-001

Filiado a ADJORJ Associação dos

Jornais do Interior.

Sistema de distribuição dirigida.

Matérias pagas ou autografadas, não representam necessariamente a opinião deste jornal.

Atenção: Este jornal é distribuído à todas as Prefeituras e

Câmaras Municipais do Vale do Paraíba, Litoral Norte e

Região Serrana, além de vários órgãos Federais, Estaduais e Municipais.

Aviso: Não existe falta de jornais para demanda diariamente.

Edições atuais e de arquivos estão sempre a disposição

no endereço: Rua dos Lírios nº 171, Bairro: Flor do Vale,

Tremembé-SP, onde poderão ser retiradas.

DISTRIBUIDORES E REPRESENTANTES:

CAÇAPAVA: Na banca da Praça das Bandeiras e outras da cidade.

CAMPOS DO JORDÃO: Bancas de Jornais da Avenida Abernassia.

CARAGUATATUBA: Salles Jornais e Revistas - Rua Aluno Arantes.

CUNHA: Banca da Várzea - Rua Augusta Galvao de França (Ao lado do campo de futebol).

JAMBEIRO: Papelaria Bangalo - Praça Almeida Gil, 19 - Centro.

LAGOINHA: Parada Obrigatória - Praça Pedro Alves Ferreira, 65.

MONTEIRO LOBATO: Banca do Lu - Praça Com. Freire.

NATIVIDADE DA SERRA: Banca Nossa Senhora de Natividade e Panificadora Pão Zico - Rua Lírio da Serra.

PARAIBUNA: Prancha Antonio Carvalho, 100 - Banca canto das Letras.

PINDAMONHANGABA: Distribuidora de Jornais e Rev. Rua Dep. César Claro 218.

REDENÇÃO DA SERRA: Banca de Redenção Av. 7 de Setembro, 258 e Supermercado Resende

SANTA BRANCA: Banca da Roberta - Rua José Joaquim Nogueira. Tel.: (12) 3972-0622

SANTO ANTÔNIO DO PINHAL: Na banca de jornal da cidade (Estação rodoviária).

SÃO BENTO DO SAPUCAÍ: Padaria Santo Pão Av. Dr. Rubião Júnior, 330, São Bento do Sapucaí - SP, 12490-000

SÃO LUIS DO PARAITINGA: Banca da Cidade e comércio local.

TAUBATÉ: Banca da Praça. Praça Dom Epaminondas - Tel.: (12)3632-1808

TREMEMBÉ: Nas bancas de jornais da cidade e repartições públicas

UBATUBA: Nas bancas de jornais: Av Iperoiçue e no Itaguaú.

**Instituto Terreiro de Cultura
(Grupo de Resgate e Promoção da
Cultura Afro-Brasileira em Tremembé)
Apresenta Coluna Raízes da História
Nesta Edição: Solano Trindade**

Francisco Solano Trindade nasceu em Recife, no bairro de São José, filho do sapateiro Manuel Abílio, mestiço de negro com branca, e da quituteira Dona Emerenciana, descendente de negros e indígenas. No Recife, Solano estudou até o segundo grau e chegou a participar, por um ano, do curso de desenho do Liceu de Artes e Ofícios. Quando ainda era bastante jovem, nasceu o amor de Solano pela poesia e ele começou a compor seus primeiros poemas em meados da década de 20. No início da década seguinte, o poeta foi um dos organizadores e idealizadores do I Congresso Afro-Brasileiro, realizado em 1934 na cidade de Recife e liderado por Gilberto Freyre. Solano também participou em 1937 do segundo congresso Afro-Brasileiro, realizado em Salvador.

No início da década de 40, o poeta segue para Belo Horizonte e depois para o Rio Grande do Sul, onde funda um grupo de arte popular em Pelotas. Pouco tempo depois, volta ao Recife e finalmente segue para a cidade do Rio de Janeiro, onde fixa residência em 1942. Na então Capital Federal, Solano publicou o seu livro "Poemas de uma Vida Simples" em 1944. Devido a um dos poemas do livro, "Tem Gente com Fome", o poeta foi preso, perseguido e o livro apreendido, embora houvesse, de fato, muita gente passando fome no Brasil. Ainda em 1944, Solano prestigiou o primeiro concerto da Orquestra Afro-Brasileira, do amigo e maestro Abigail Moura e fundou, com Haroldo Costa, o Teatro Folclórico Brasileiro. No ano seguinte, ao lado do amigo Abdias do Nascimento, constituíram o Comitê Democrático Afro-brasileiro, que se estabeleceu como o braço político do Teatro Experimental do Negro, liderado por Abdias.

Embora participasse de muitas atividades junto ao TEN, no ano de 1950 Solano fundou, ao lado de sua esposa Margarida Trindade e do intelectual Édson Carneiro, o Teatro Popular Brasileiro (TPB), grupo com sede na UNE, cujo elenco era formado por operários, domésticas e estudantes e que tinha como temática e inspiração algumas das principais manifestações culturais brasileiras, como o bumba-meu-boi, os caboclinhos, o coco e a capoeira. O grupo adaptava para o teatro números de dança e música da cultura popular afro-brasileira e indígena. Cinco anos mais tarde, o poeta criou o grupo de dança Brasileira, que realizou, com destaque, inúmeras apresentações no exterior.

Em finais da década de cinquenta, Solano resolve fixar as atividades do Teatro Popular Brasileiro na cidade de São Paulo, na tentativa de aproveitar a intensa vida cultural da cidade. Nessa expectativa, muda-se para a cidade de Embu, localizada na grande São Paulo, onde lança o seu livro "Cantares do Meu Povo". Entre 1961 e 1970, Solano viveu em Embu das Artes. Enquanto esteve por lá, transformou o município em um verdadeiro centro cultural, para onde foram diversos artistas que passaram a viver de arte. Na cidade, o TPB viveu a sua melhor fase, sendo que as apresentações do grupo eram sempre muito concorridas.

Solano foi o grande criador da poesia "assumidamente negra", segundo muitos críticos. Os livros lançados por ele foram: "Poemas de uma Vida Simples", 1944, "Seis Tempos de Poesia", 1958 e "Cantares ao meu Povo", 1961. Como ator, participou dos filmes "Agulha no Palheiro" (1955), "Mistérios da Ilha de Vênus" (1960) e "O Santo Milagroso" (1966). Trabalhou também como artista plástico, pintando quadros a óleo, sendo que um quadro do artista hoje faz parte do acervo do Museu Afro Brasil.

O artista adoeceu no início da década de 70, sofrendo de pneumonia e arteriosclerose, foi internado em diversos hospitais, até vir a falecer no Rio de Janeiro, em 20 de fevereiro de 1974. Atualmente, sua filha Raquel Trindade e seus netos são os responsáveis pela continuidade da sua obra. A família vive em Embu das Artes, onde há um teatro popular com o nome de Solano Trindade, além de uma escola e uma rua que homenageiam o poeta. No Rio de Janeiro foi criado em 1975 o Centro Cultural Solano Trindade e no ano seguinte, em São Paulo, a Escola de Samba Vai-Vai desfilou pelo sambódromo homenageando a vida desta importante personalidade da nossa cultura.

Fontes e Referências

Camargo, Oswaldo de. Solano Trindade, Poeta do Povo. São Paulo: Editora Laboratório do curso de Editoração, 2009.

Trindade, Solano. Cantares ao meu Povo. São Paulo: Editora Fulgor, 1961.

Melo, Maurício de. O encontro da cultura popular e os meios de comunicação na obra de Solano Trindade – Os anos em Embu das Artes (1961 – 1970). Dissertação (mestrado) Universidade de São Paulo. São Paulo, 2009. 136 p.

Por: Davi Mariano / Contatos: E-mail: terreirodecultura@hotmail.com

Página no Facebook: Terreiro de Cultura / Cel: 99199-1335

Agradeço a todos pelo apoio:

Bateria e Extintor Tremembé

Fones: 3672-3767 / 99137-2600

Praça Jorge Tibiriçá, 61- Centro - Tremembé - SP

O Butico Bar

R: 26 de novembro, nº 3 - Centro Tremembé

Rodrigo Lanches

Praça Jorge Tibiriçá - Centro - Tremembé - SP.

(12) 99110 0740 / (12) 98121 2271 / (12) 3672 5382

Auto Escola Tremembé

(12) 3672-1410 / 3672-3768

Rua Souza Ribeiro, 269 - Centro - Tremembé



CÂMARA MUNICIPAL DA ESTÂNCIA TURÍSTICA DE TREMEMBÉ

"CASA JOÃO DE SOUZA PEREIRA"

**CONTAS DA PREFEITURA MUNICIPAL DA
ESTÂNCIA TURÍSTICA DE TREMEMBÉ SP
REFERENTES AO EXERCÍCIO DE 2015.**

Comunicamos que esta Câmara recebeu o Processo TC **2657/026/15**, relativo às Contas Anuais da Prefeitura - exercício de 2015, com Parecer desfavorável do TCE/SP, encaminhado à Comissão de Finanças e Orçamento e que a documentação está à disposição da população, para exames e consultas por parte de quaisquer interessados.

Tremembé, 6 de julho de 2017.

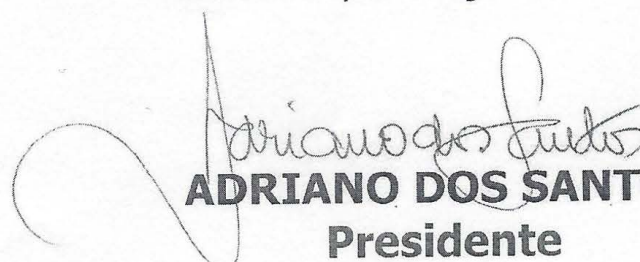
ADRIANO DOS SANTOS
Presidente

Caraguá a Gosto será lançado na próxima semana na cidade



Caraguatatuba lança no próximo dia 31, um dos maiores festivais gastronômico da região. Em sua 12ª edição, o "Caraguá a Gosto", irá contar este ano com 30 estabelecimentos que irão apresentar várias receitas.

O evento que movimentará a gastronomia local, vai acontecer de 1 de agosto à

3 de setembro e os participantes concorrem em três categorias: À La Carte, Pizza e Comida de Boteco & Sabor de Praia.

Na À La Carte, os participantes elaboram alimentos à base de carnes, aves, frutos do mar e massas. A categoria Pizza é voltada exclusivamente para confecção do prato. Os petis-

cos competem na Comida de Boteco & Sabor de Praia, classe criada este ano, a partir da junção dessas categorias.

Os consumidores tornar-se-ão jurados e elegem os melhores estabelecimentos nos critérios, criatividade, apresentação, sabor do prato, serviço da casa e atendimento do garçom.

Haverá cédulas de votação para os clientes que darão notas de 5 a 10 para cada quesito avaliado. O cliente que participar do festival irá concorrer ao sorteio de três televisores 42" e jantares.

Os garçons melhores avaliados pelos fregueses também serão agraciados com smartphones, em cada categoria.

Os pratos variam de R\$ 14,90 a R\$ 145.

Nota de esclarecimento da Prefeitura Municipal de Caraguatatuba



A Secretaria de Educação informa aos pais, responsáveis e alunos que o Programa Novo Mais Educação ainda não tem previsão para retorno. O motivo pelo qual o programa em parceria com o Governo Federal está temporariamente suspenso, é

que a verba não foi repassada pela União.

O Mais Educação, tem o objetivo de melhorar a aprendizagem em Língua Portuguesa e Matemática, no Ensino Fundamental, por meio da ampliação da jornada escolar de crianças e adoles-

centes mediante a complementação da carga horária de cinco ou quinze horas semanais no turno e contraturno escolar. Mais informações podem ser obtidas na direção das Unidades Escolares ou na Secretaria de Educação, no setor de Supervisão.

Estradas rurais continuam recebendo serviços de manutenção em Caçapava



Com a finalidade de recuperar e conservar as estradas rurais, a Secretaria de Obras e Serviços Municipais continua com os serviços de benfeitorias por toda a cidade.

Na semana passada, as ruas Francisco de Salles, Santa Marta e as estradas Lago do Sol e Tijuco Preto receberam diversos serviços, como limpeza das valas, terraplenagem e casca-

lhamento.

O objetivo é evitar a erosão da terra e a degradação do meio ambiente, além de garantir tráfego normal de veículos e o escoamento da produção agrícola.

25 de Agosto Aniversário de Redenção da Serra



História: Uma pequena cidade localizada no interior do estado de São Paulo, rodeada por montanhas e banhada por um imenso reservatório, com o clima a menos, se tornou fato marcante na história do Brasil. Redenção da Serra é um município típico de interior, uma área de 309 km², com 3.873 mil habitantes segundo o censo realizado pelo IBGE em 2010. Teve seu ponto de partida no início do século XIX, quando ocorreu o esgotamento do ouro no estado de Minas Gerais e a economia se deslocou para o Vale do Paraíba com a expansão cafeeira, o que proporcionou o aparecimento de novos núcleos de povoamento. O capitão-mor Francisco Ferraz de Araújo, sua esposa Francisca Galvão de França e um grupo de escravos foram incumbidos pelo governador da Província de São Paulo para desbravar no-

vas terras. Quando o grupo chegou a nove quilômetros do Rio Paraitinga um dos escravos faleceu, e neste local foi construída uma cruz de madeira. A qual mais tarde surgiu uma capela e ao seu redor um povoado que foi nomeado de Paiolino, nome originário das plantações de linho que havia no local, e essas fibras eram guardadas em um paiol (paiol+linho). O lugarejo foi crescendo e se desenvolvendo devido à produção de café, e no dia 24 de março de 1860 foi elevado à categoria de Paz segundo a Lei Provincial nº 3. Após 17 anos com a expansão agrícola levou Paiolino à categoria de Município com o nome de Redempção, segundo a Lei Provincial nº 33, de 8 de maio de 1877. Redempção passou de existir e recebeu o nome de Redenção da Serra devido a ser a primeira cidade do estado

de São Paulo a fazer a abolição da escravidão antes do dia 13 de maio de 1888, que foi sancionada a Lei Aurea (Lei Imperial nº 3. 353). O acontecimento foi noticiado pelo jornal Diário Paulista de Taubaté na edição de 17 de fevereiro de 1888. “O movimento libertador caminha veloz no norte de São Paulo, fazendo-nos crer que, em prazo muito curto esta grande zona terá repellido os últimos fragmentos da nefasta escravidão que ainda tolhem, ainda comprimem a sua artéria de vida, privando-nos de sorver, desde já, em longos tragos, o nosso ambiente salutar da liberdade. A libérrima Villa de Redempção, filiada ao nosso município pelos traços de origem e parentesco, acaba gloriosamente de justificar o seu título oficial, constituindo livre todo o seu território urbano e rural.

São Bento do Sapucaí aniversaria dia 16 de agosto

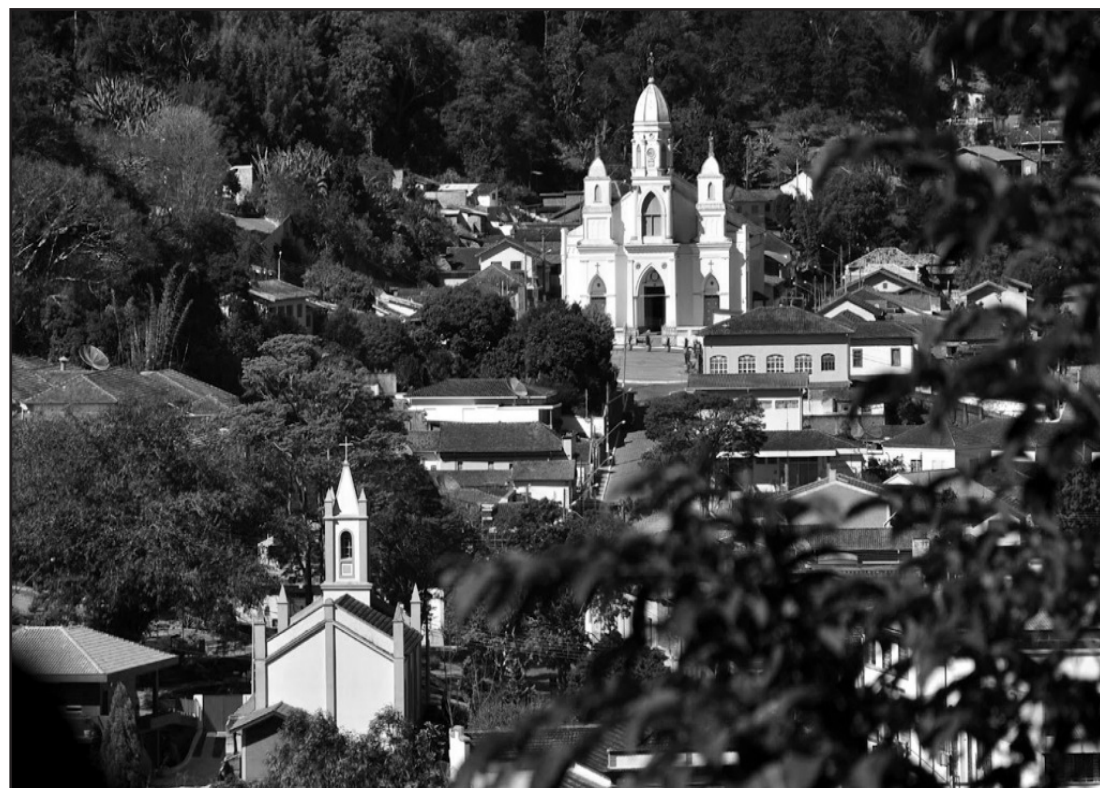

O surgimento de São Bento do Sapucaí, primeiramente batizada Terras Altas do Sapucaí, foi impulsionado pelo bandeirismo e a mineração. Acreditava-se que a região ocultava uma grande oportunidade para a extração de ouro, o que foi o principal atrativo para a vinda dos sertanistas da região, dentre eles, Gaspar Vaz da Cunha, o Oyaguara, um dos primeiros a chegar às serranias do alto da Mantiqueira, juntamente com outros bandeirantes. Entusiasmado com o solo fértil e o clima temperado que a região propiciava, Oyaguara passou a convidar pessoas de São Paulo e Minas Gerais para se estabelecerem ali e assim deu-se início ao povoamento. Aos poucos, com o declínio da exploração do ouro, os desbravadores foram perce-

bendo a riqueza do solo das Terras Altas do Sapucaí. Assim, o cultivo do fumo, da cana-de-açúcar e do café foi dando espaço ao crescimento do lugarejo que, após ter sido elevado à categoria de Freguesia, no ano de 1832, passou à Vila, em 1858, e quase uma década depois, tornou-se Cidade pela Lei nº 48, passando a ser Estância Climática em 26 de janeiro de 1976. São Bento do Sapucaí ilustra ainda em sua história um papel importante na Revolução Constitucional de 1932, tendo sido palco de combates travados entre paulistas e mineiros. O estado de Minas Gerais decidiu na época, no último minuto, se aliar a Getúlio Vargas e permitiu que seu território, o qual faz divisa com São Paulo ao sul e ao oeste, fos-

se usado pelas tropas federais de Vargas no combate aos paulistas. O Museu da Revolução de 1932, inaugurado em 2004, foi instalado em uma casa construída em pau-a-pique, que fica em cima de uma trincheira original da Revolução Constitucionalista de 1932, no Morro do Quilombo, em SBS. Ele conta a história do lugar e tem um acervo que traz fotos, objetos e armas da Revolução de 32, encontrados na região. Nas páginas atuais de sua história, SBS encontra no cultivo da banana e na pecuária os seus carros-chefes para a economia local. Porém, o turismo tem se apresentado como um grande aliado da cidade, a qual tem muito a oferecer aos turistas que a visitam.

ENFIM REDE DE ESGOTO PARA NOSSOS BAIRROS

A rede de esgoto e a construção de estação elevatória são antigas reivindicações dos moradores que agora estão sendo atendidas

As obras estão na reta final e ficarão prontas ainda neste ano. São 70 km de rede de esgoto e estação elevatória!

Bairros contemplados:

- Maracaibo
- Alberto Ronconi
- Flor do Campo
- Berizal
- 8.000 pessoas atendidas
- 4.000 domicílios beneficiados
- R\$ 4 milhões investidos

Conquista do deputado estadual Padre Afonso Lobato, do prefeito Marcelo Vaqueli, do atual vice prefeito Tata Vargas, dos vereadores Silvio Monteiro e Adriano Santos e do deputado federal Samuel Moreira.

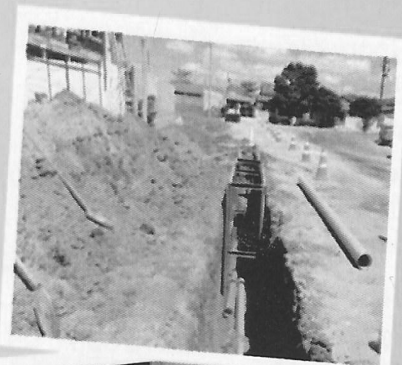

INFORMATIVO DE PRESTAÇÃO DE CONTAS DO MANDATO DO DEPUTADO ESTADUAL PADRE AFONSO LOBATO - Junho/Julho de 2017

Mais dignidade para a nossa população!

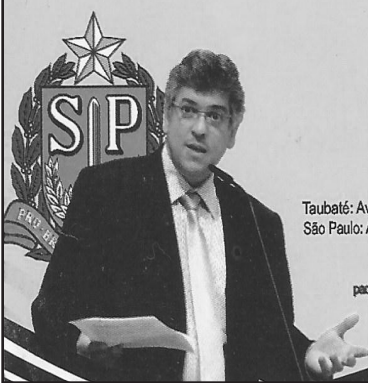

DEPUTADO ESTADUAL PADRE AFONSO LOBATO

Taubaté: Av. Juscelino Kubitschek de Oliveira, 262 - Centro - CEP: 12010-600 - Fone: (12) 3621-1700
São Paulo: Av. Padre Alvares Cabral, 201 - Gabinete 3106 - 3º andar - CEP: 04097-900 - Fone: (11) 3886-6638

padrefonso.com.br | deputado estadual padre afonso | @padrefonso | @dep_padrefonso

MAIS UMA CONQUISTA PARA TREMEMBÉ

Atenção moradores dos bairros Maracaibo, Alberto Ronconi, Flor do Campo e adjacências!

Oportunidade para jovens e adultos do bairro concluírem seus estudos do Ensino Médio sem precisar se deslocar até o centro da cidade, com a implantação de uma sala do Ensino de Jovens e Adultos para o Ensino Médio (EJA).

É uma conquista do Padre Edgar Delbem e equipe da Paróquia Jesus Ressuscitado, com o apoio do prefeito Marcelo Vaqueli, do deputado estadual Padre Afonso Lobato e equipe e dos vereadores Adriano e Silvinho.

Inscrições e Matrículas:
Escola Estadual Amália Patto
Rua Sete de Janeiro, s/nº- Jardim Santana
Inscrições: até 20 de julho de 2017
Matrículas: 04 a 28 de julho de 2017
8h às 17h, de segunda à sexta-feira.

- Documentos necessários:
- ✓ Cópias do RG e CPF
 - ✓ Certidão de nascimento ou casamento
 - ✓ Histórico escolar de conclusão de 8ª série ou 9º ano
 - ✓ Declaração ou histórico se for matricular no 2º Termo em diante
 - ✓ Comprovante de endereço

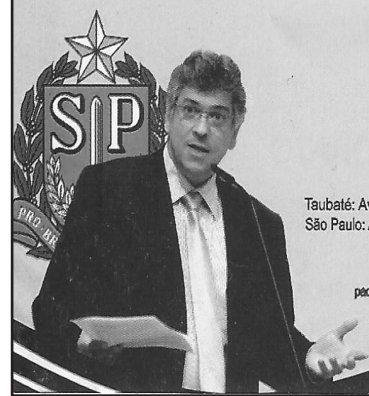

DEPUTADO ESTADUAL PADRE AFONSO LOBATO

Taubaté: Av. Juscelino Kubitschek de Oliveira, 262 - Centro - CEP: 12010-600 - Fone: (12) 3621-1700
São Paulo: Av. Padre Alvares Cabral, 201 - Gabinete 3106 - 3º andar - CEP: 04097-900 - Fone: (11) 3886-6638

padrefonso.com.br | deputado estadual padre afonso | @padrefonso | @dep_padrefonso

NÃO JOGUE ESTE IMPRESSO EM VIAS PÚBLICAS - J.M. - 06/2017

Alto Falante Paratodos
 O som da praça
 Serviço de Alto Falante Paratodos
 Uma Tradição na praça a mais
 de 40 anos com informação, música, utilidade pública.
 Anuncie e Faça parte do dia-a-dia da Cidade
Anuncie e tenha seu retorno garantido
 Tel.: (12) 3672-1367 / (12) 98196-3411

ORGANIZAÇÃO JOÃO CAETANO
 60 Anos Contas Contábil Silva S/C Ltda.
Auditoria - Advocacia - Contabilidade
 Tel.: (12) 3631-3032 - Fax.: (12) 3632-8100
 e-mail: atendimentoorgjc@gmail.com
 Rua Cel. Nogueira, 411 - Centro - Taubaté/SP

FANTASTIC
 ALUGUEL DE FANTASIAS
 suas fantasias começam aqui!
 (12) 98164-2108 (12) 99122-1514 (12) 99634-6399
 fantasticfantasias fantasticfantasias
 Travessa Norberta Cursino Barros, 28 - Centro
 Taubaté - SP (em cima da gráfica Grafivale)

RUBENS ARTES GRÁFICAS
 Sacolas Personalizadas
 Impressos "Off-Set" Quadricromia
 Rua Doutor Silva Barros, 254 | Tel.: 12 3632.3527 | rubensgrafica@terra.com.br
 Taubaté - SP - CEP 12080-300 | Fax: 12 3624.9178 | www.rubensgrafica.com.br

Pharma G Medicamentos e Perfumaria
Pharma G onde você encontra o farmacêutico responsável o dia todo
 Pça Dr. Oswaldo Cruz, 106 - Centro - São Luiz do Paraitinga - Tel.: (12) 3671-2384

MATINAL
 Av. Min. Nelson Hungria, 684
 Santo Antônio do Pinhal
 Tel.: (12) 3666-1267
Doces e Salgados Caseiros
 Um local exclusivo, agradável e típico da região
 Venha experimentar nossas delícias:
 Bolos, Tortas, Bombons, Trufas e Deliciosos salgados com saboroso café expresso

FECULARIA RIO PRETO
FARINHA DE MILHO
 Quirela Fubá Canjiquinha Fubazão Milho
 Fone: (012) 3666 - 8111/ 9112 - 3566
 E-mail: feculariap@yahoo.com.br
 Rod. SP 42 - KM 151 - Bairro do Pedregulho - Santo Antônio do Pinhal

EMI CONTABILIDADE
 SOLUÇÕES CONTÁBEIS ADMINISTRATIVAS
 Fone/Fax: (12) 3666-1337
 3666-1852
 3666-2300
 E-mail: emicontabil@uol.com.br
 Av. Min. Nelson Hungria, 157 - Santo Antônio do Pinhal/SP

Rádio da Rodoviária de Taubaté
 98184-5021 / (12) 3674-4168
 Quer anunciar na rádio da rodoviária velha de Taubaté?
 A melhor propaganda, com o melhor preço.
 Fale com Iza Araújo
 Ligue e se surpreenda com os preços.

"O Restaurante da Maria Helena"
 Self Service - Marmiteix - Comida por Kg
 Atendemos vegetarianos e veganos
 Servimos Saladas Orgânicas
Aceitamos todos os cartões
 (12) 3671-1714
 mariahelena.empresa@hotmail.com
 www.restaurantesantaterezinha.com
 Rua Coronel Domingues de Castro, nº 64
 Centro - São Luiz do Paraitinga - SP

Antônio Maria Soares
 Reciclagem com Arte
 Arte em Papelão e Alumínio
 80% Reciclado
 (12) 99700-4532
 99778-8878
 E-mail: antsoares88@gmail.com
 Facebook: Antonio Maria Soares

Comida Árabe e Comida Caseira
D'arabia Restaurante
 Tel: (12) 3666-2552
 Av. Ministro Nelson Hungria, 438,
 -Centro- Sto. Antonio do Pinhal- SP

Alpes Imobiliária
 Casa - Lotes - Chácaras - Sítios - Fazendas - Aluguéis
 www.alpesimobiliaria.com.br
 contato@alpesimobiliaria.com.br
 Guilherme Cláudio Leme
 (12) 3666-1439 CRECI: 156196 (12) 99708-4405 (12) 99746-7664
 Rua Cônego Thomaz, 16 - Centro - Santo Antônio do Pinhal/SP

VOO DUPLO TRILHAS ACESSÓRIOS BIRD WATCHING
 Av. Min. Nelson Hungria, 428 Lj 01
 Centro - Sto Antônio do Pinhal - SP
 (12) 3666-2105 (12) 99157-1000
 www.picoagudosports.com.br / picoagudosports

Alecrim Restaurante
 Venha nos conhecer e apreciar a riqueza desses sabores em um só lugar!!!
 12 3666-2757
 99134-2234
 Aceita-se os cartões
 Rua Sebastião Marcondes da Silva, 06 - Centro - Santo Antônio do Pinhal

Canto da Gula
 bistrôzin da montanha
 Av. Ministro Nelson Hungria, 328 - Santo Antônio do Pinhal/SP
 Tel.: (12) 3666-1312 | E-mail: contato@cantodagula.com.br
 www.cantodagula.com.br | www.facebook.com/BistrôzinDaMontanha

RR PLACAS ENTALHADAS
 Placas exclusivas e personalizadas
 Para sítios, chácaras, números de casas, comerciais, escudo de times e brasões de família
 www.placasentalhadas.com.br / contato@placasentalhadas.com.br
 Cristiane e Roberto (12) 3666-1407 / 99717-1407 (vivo)
 Av. Ministro Nelson Hungria, 732 - Centro - Santo Antônio do Pinhal - SP

Geléia Artesanal
 12 99604-9262
 geleiadospinhais@gmail.com
 Av. Ministro Nelson Hungria, 757
 Santo Antônio do Pinhal-SP
Fabricação Própria

DiVino
 Cervejas Artesanais Vinhos Chocolates
 Av. Ministro Nelson Hungria, 458
 Galeria Aracárita (ao lado da Matinal)
 Santo Antônio do Pinhal-SP
 emporm@gmail.com

AGROCOMERCIAL LEOPOLDO
 Produtos Veterinários - Rações - Selaria - Adubo
 (12) 3971-1692
 Fernando e Luiz Leopoldo
 Av. Dr. Rubião Júnior, 649 - Centro - São Bento do Sapucaí/SP
 agroleopoldo@terra.com.br

CONTEC
 Monteiro & Magalhães Adm. de Negócios Ltda
 CRC - 259023463/0-4
 (12) 3971-1166 / 3971-2157 / 99749-0702
 contec.gerencia@gmail.com
 Rua Cel. Ribeiro da Luz, 72 - Centro - São Bento do Sapucaí - SP

Pousada Casa Blanca
 facebook.com/pousadacasablanacasbs
 12 3953-1637 12 99773-4266

CASA MIRIM
 ROUPAS - CALÇADOS
 CAMA - MESA E BANHO EM GERAL
 Fone: (12) 3971-1181
 Rua Alferes Pedrosa, 02 - Centro - São Bento do Sapucaí/SP

TEM TEM FERRAGENS
 (12) 3971-2360 | 3971-2356
 moraisilva.38@gmail.com | temtemferragens@gmail.com
 R. Mj. Monteiro de Carvalho, 38 - São Bento do Sapucaí - SP

GRAO DO GALO RESTAURANTE
 Pizzaria
 www.restaurantegraodogalo.com.br
 contato@graodogalo.com.br
 (35) 9 9916-9180
 Rua Salviano Brandão, 897 - Centro - Paraisópolis - MG

Relojoaria Faria
 Manutenção para todos os tipos de relógios
 Pulseiras e Fechos
 Restauração de Caixas de Relógios Antigos
 Restauração de relógios de torres
 (12) 3971-1680
 Rua Cel. Ferreira Junior, 239 - Centro - São Bento do Sapucaí - SP

A Jordanense Malhas
 (12) 3971.1355
 Rua Abade Pedrosa, 84
 Centro - São Bento do Sapucaí/SP

SÃO BENTO DO SAPUCAÍ IMÓVEIS
 CREGI 29598J
 Pedro Tomaz
 (12) 9 9672-6777
 (12) 3971-2302
 contato@saobentosapucaimoveis.com.br
 www.sbsimoveis.net
 Av. Cons. Rodrigues Alves, 44 - São Bento do Sapucaí/SP



Marmitex, Prato Feito e Massas Frescas
 Marlene (12) 99719-2776
 Giovana (12) 99156-6303
 f botequimvillapatrao
 Rua Santo Antônio, 121 - Vila da Juta - Tremembé/SP



BRUNO VILLALTA
 Optometrista
 3674.2048 | 99180-8562
 brunovillalta@hotmail.com
Exame de Vista - Lentes de Contato
 Rua Senhor Bom Jesus, 220 - Sala 1 | Av. Benedito Luiz de Medeiros, 441 - Sala 1
 Centro | Tremembé/SP | 12120-000 | Galo Branco | São José dos Campos | 12247-580



CAIXA AQUI
 A Silvério de Oliveira & Cia
 Crédito consignado
 E-mail: a.silveriodeoliveira@hotmail.com Tel.: (12) 3672-2052
 Rua Bom Jesus, 247, Centro - Tremembé - SP



TELENTULHO TREMEMBÉ
 (12) 3672-3141
 LOCAÇÃO DE CACAMBA E BOB CAT
 Rua Antonio Lourenço Xavier, 198



COMERCIAL RONDÔNIA
 SERRARIA PRÓPRIA
 Madeira Bruta e Aparelhada - Forro
 Assoalho - Batentes - Guarnições
 Rodapés - Decks - Tabeiras - Telhas
PRESENTE EM SUA OBRA
 Tel.: (12) 3833-2701
 Tel.: (12) 3832-6553
 rondoniamadeira@ig.com.br
 Rod. Oswaldo Cruz, 1.115
 Samambaia - Ubatuba - SP



Espaço Transformação
 Revelando sua Beleza
 Crismarry e Cia
 Tel: 12 3674-3780
 Praça Dr. Geraldo Costa, 27
 Centro - Tremembé - SP



CANTINHO DO COCO
 CALDO DE CANA E DOCES MINEIROS
 ESTRADA TAUBATÉ/TREMembÉ
 PRÓXIMO AO VALE DO SOL



CONTABIL
 Desde 1968
 ESCRITAS FISCAIS
 IMPOSTO DE RENDA
 FAX - XEROX
 (12) 3672-3297
 Praça Pe. Luiz Balmes, 140 - Centro - Tremembé/SP



Maná Açai
 (12) 98296-4337
 (12) 3672-5814
 MANÁ AÇAÍ
 • AÇAÍ • SUCOS • MILK SHAKES • MIX DE FRUTAS •
 • SORVETES • DOCES • LANCHES NATURAIS • SALGADOS •
 RUA ARTHUR DE SOUZA PRAÇA, Nº137
 CENTRO - TREMEMBÉ/SP



Cantina Gadioli
 Quiririm
 Consulte nosso cardápio online
 www.cantinagadioli.com.br
 Tel.: (12) 3686-1683 | 3686-3105
 Rua Sebastião Costa Manso, 51 | Quiririm | Taubaté | SP



A Dona da Casa
 RESTAURANTE E PETISCARIA
 "AQUI A DONA DA CASA É VOCE"
 COMIDA CASEIRA ESPECIAL PARA VOCÊ TODOS OS DIAS!
TELEFONE : 3672-4146
 Endereço: Rua Costa Cabral, 1131
 Centro - Tremembé/SP
 (ao lado do auto posto São Paulo)



Óticas Stamato
 Trabalhamos com as mais conceituadas marcas de lentes
 Zeiss, Varilux, Hoya, Transitions e Crizal
 Solares Ana Hickmann a partir de R\$ 399,00
 Solares e armações a partir de R\$ 59,99
Oferta Especial!!!
 Compre lentes Zeiss e
 ganhe uma linda armação
 da Narducci ou Panther
 Av Dona Maria Alves 601 - Loja 3-
 Centro - Ubatuba-SP
 Galeria Giad
 (12) 3833-3530
 oticasstamato@gmail.com
 Facebook: @oticasstamato





VIDE SAT Digital
 ANTENAS PARABÓLICAS - UHF - VHF - FM - TV POR ASSINATURA
 Manutenção e Instalação
 TELEFONES E ACESSÓRIOS - TUDO PARA CELULARES
 Autorizado SKY HD TV E ISSO PROELETRONIC Century
 Tel./Fax: (12) 3832.2868
 Rua Profº Thomaz Galhardo, 160 - Centro - Ubatuba/SP



ASSAI
 DISTRIBUIDORA DE GÁS E ÁGUA MINERAL
 Representante ULTRAGAZ uma empresa do grupo BRISA
 Disk: (12) 3832 - 1269
 3832 - 5584
 ID *21856
 Av Professor Tomas Galhardo 1166 - Centro
 Ubatuba - Sp



Sulo do gato
 restaurante e petiscaria
 Restaurante Self Service por Kilo,
 na região do Itaguá em Ubatuba.
 Com ambiente agradável
 e aconchegante.
 (12) 3833-9845
 f /PulodoGatoUba
 Av Carlos Drummond de Andrade, 106 - Ubatuba







**CÂMARA MUNICIPAL DA ESTÂNCIA CLIMÁTICA
DE SÃO BENTO DO SAPUCAÍ**
ESTADO DE SÃO PAULO

AVISO DE ABERTURA DE LICITAÇÃO

TOMADA DE PREÇOS Nº 02/17

Encontra-se aberta a Tomada de Preços nº 02/17 – Processo nº 09/2017, visando a contratação de empresa especializada para a realização de reforma do telhado do prédio da Câmara Municipal de São Bento do Sapucaí, conforme especificações constantes do Anexo II - Memorial Descritivo. O edital estará à disposição a partir de 28/07/2017 pela internet www.camarasbs.sp.gov.br, no link "Licitações e Contratos" ou poderá ser retirado de segunda a sexta-feira, das 9h às 16h, na Secretaria da Câmara Municipal situada na Rua Sargento José Lourenço, 190, piso superior, Centro, São Bento do Sapucaí – SP. **A abertura dos envelopes ocorrerá às 14:00hs do dia 21/08/2017** na Sala de Reuniões, localizada na Rua Sargento José Lourenço, 190, piso superior, Centro, São Bento do Sapucaí – SP. Informações pelo telefone (12) 3971-1144 e (12) 3971-2590 ou pelo e-mail: secretaria@camarasbs.sp.gov.br.

São Bento do Sapucaí, 28 de julho de 2017.

Cláudia Costa Cassettari
Presidente da Comissão Permanente de Licitações.

Fábio Luiz dos Santos Silva
Presidente da Câmara

Sala da Câmara – Rua Sargento José Lourenço, 190 – São Bento do Sapucaí – SP CEP. 12490-000
Telefax : (12) 3971-1144 - e-mail: contato@camarasbs.sp.gov.br - Site: www.camarasbs.sp.gov.br

44º Aniversário de Natividade da Serra

10 de Agosto - Quinta-feira



11 de Agosto - Sexta-feira



25º Festa do Peão

DE NATIVIDADE DA SERRA

12 de Agosto - Sábado

13 de Agosto - Domingo



Participação Especial



ORGANIZAÇÃO:
Assessorias de Cultura,
Eventos e Turismo.



MONTEIRO LOBATO - PODER EXECUTIVO
PREFEITURA MUNICIPAL DE MONTEIRO LOBATO
RELATÓRIO DE GESTÃO FISCAL
DEMONSTRATIVO DA DESPESAS COM PESSOAL
ORÇAMENTOS FISCAIS E DA SEGURIDADE SOCIAL
PERÍODO: Jul/2016 a Jun/2017

RGF – ANEXO 1 (LRF, art. 55, inciso I, alínea "a")

RS 1

| DESPESA COM PESSOAL | DESPESA EXECUTADAS | |
|---|---------------------|--|
| | Jul/2016 a Jun/2017 | |
| | LIQUIDADAS | |
| | (a) | |
| DESPESA BRUTA COM PESSOAL (I) | 7.904.168,15 | |
| Pessoal Ativo | 7.798.419,74 | |
| Pessoal Inativo e Pensionistas | 38.672,89 | |
| Outras Despesas de Pessoal decorrentes de Contratos de Terceirização (§ 1º do art. 18 da LRF) | 67.075,52 | |
| DESPESAS NÃO COMPUTADAS (§ 1º do art. 19 da LRF)(II) | 78.104,94 | |
| Indenizações por Demissão e Incentivos à Demissão Voluntária | 78.104,94 | |
| Decorrentes Decisão Judicial e Exercícios Anteriores | 0,00 | |
| Inativos e Pensionistas com Recursos Vinculados | 0,00 | |
| DESPESA LÍQUIDA COM PESSOAL (III) = (I-II) | 7.826.063,21 | |

| APURAÇÃO DO CUMPRIMENTO DO LIMITE LEGAL | VALOR | % SOBRE A RCL |
|---|---------------|---------------|
| RECEITA CORRENTE LÍQUIDA - RCL (V) | 15.740.607,30 | - |
| (-) Transferências obrigatórias da União relativas às emendas individuais(V)(§13,art.166 da CF) | 0,00 | |
| = RECEITA CORRENTE LÍQUIDA AJUSTADA (VI) | 15.740.607,30 | |
| DESPESA TOTAL COM PESSOAL - DTP (IV) = (IIa + IIb) | 7.826.063,21 | 49,72 |
| LIMITE MÁXIMO (VI) (incisos I, II e III, art. 20 da LRF) | 8.499.927,94 | 54,00 |
| LIMITE PRUDENCIAL (VII) = (0,95 x VI) (parágrafo único do art.22 da LRF) | 8.074.931,54 | 51,30 |
| LIMITE DE ALERTA (VIII) = (0,90 x VI) (inciso II do § 1º do art.59 da LRF) | 7.649.935,15 | 48,60 |

Nota: Durante o exercício, somente as despesas liquidadas são consideradas executadas. No encerramento do exercício, as despesas não liquidadas inscritas em restos a pagar não-processados são também consideradas executadas. Dessa forma, para maior transparência, as despesas executadas estão segregadas em:

- a) Despesas liquidadas, consideradas aquelas em que houve a entrega do material ou serviço, nos termos do art. 63 da Lei 4.320/64;
b) Despesas empenhadas mas não liquidadas, inscritas em Restos a Pagar não-processados, consideradas liquidadas no encerramento do exercício, por força inciso II do art.35 da Lei 4.320/64

FONTE: SCPI - Contabilidade [8.21.16.2128], PREFEITURA MUNICIPAL DE MONTEIRO LOBATO, Data/hora da emissão: 28/jul/2017 17h e 40m Portaria Nº 403 de 2016

PREFEITURA MUNICIPAL DE MONTEIRO LOBATO
RELATÓRIO DE GESTÃO FISCAL
DEMONSTRATIVO DA DÍVIDA CONSOLIDADA
ORÇAMENTOS FISCAIS E DA SEGURIDADE SOCIAL
PERÍODO: JANEIRO A JUNHO/2017

RGF – ANEXO 2 (LRF, art. 55, inciso I, alínea "b")

RS 1

| DÍVIDA CONSOLIDADA | SALDO DO EXERCÍCIO ANTERIOR | SALDO DO EXERCÍCIO 2017 | | |
|---|-----------------------------|-------------------------|-----------------------|-----------------------|
| | | Até o 1º Semestre | Até o 2º Quadrimestre | Até o 3º Quadrimestre |
| DÍVIDA CONSOLIDADA - DC (I) | 204.288,68 | 218.725,04 | 0,00 | 0,00 |
| Dívida Mobiliária | 0,00 | 0,00 | 0,00 | 0,00 |
| Dívida Contratual | 204.288,68 | 218.725,04 | 0,00 | 0,00 |
| Empréstimos | 102.144,34 | 109.362,52 | 0,00 | 0,00 |
| Internos | 102.144,34 | 109.362,52 | 0,00 | 0,00 |
| Externos | 0,00 | 0,00 | 0,00 | 0,00 |
| Reestruturação da Dívida de Estados e Municípios | 0,00 | 0,00 | 0,00 | 0,00 |
| Financiamentos | 0,00 | 0,00 | 0,00 | 0,00 |
| Internos | 0,00 | 0,00 | 0,00 | 0,00 |
| Externos | 0,00 | 0,00 | 0,00 | 0,00 |
| Parcelamento e Renegociação de Dívidas | 102.144,34 | 109.362,52 | 0,00 | 0,00 |
| De Tributos | 0,00 | 0,00 | 0,00 | 0,00 |
| De Contribuições Previdenciárias | 102.144,34 | 109.362,52 | 0,00 | 0,00 |
| De Demais Contribuições Sociais | 0,00 | 0,00 | 0,00 | 0,00 |
| Do FGTS | 0,00 | 0,00 | 0,00 | 0,00 |
| Com Instituição Não Financeira | 0,00 | 0,00 | 0,00 | 0,00 |
| Demais Dívidas Contratuais | 0,00 | 0,00 | 0,00 | 0,00 |
| Precatórios posteriores a 05/05/2000 (inclusive) - Vencidos e não Pag | 0,00 | 0,00 | 0,00 | 0,00 |
| Outras Dívidas | 0,00 | 0,00 | 0,00 | 0,00 |
| DEDUÇÕES (II) | 160.895,88 | 1.204.696,53 | 0,00 | 0,00 |
| Disponibilidade de Caixa | 160.895,88 | 1.202.024,03 | 0,00 | 0,00 |
| Disponibilidade de Caixa Bruta | 1.246.446,08 | 1.336.961,90 | 0,00 | 0,00 |
| (-) Restos a Pagar Processados | 1.085.550,20 | 134.937,87 | 0,00 | 0,00 |
| Demais Haveres Financeiros | 0,00 | 2.672,50 | 0,00 | 0,00 |
| DÍV. CONSOLID. LÍQUIDA (DCL) (III)=(I-II) | 43.392,80 | 0,00 | 0,00 | 0,00 |
| RECEITA CORRENTE LÍQUIDA - RCL | 15.412.440,56 | 15.740.607,30 | 0,00 | 0,00 |
| % DA DC SOBRE A RCL (IV/RCL) | 1,33 | 1,39 | 0,00 | 0,00 |
| % DA DCL SOBRE A RCL (III/RCL) | 0,28 | 0,00 | 0,00 | 0,00 |
| LIMITE DEFINIDO POR RESOLUÇÃO DO SENADO FEDERAL - | 18.494.928,67 | 18.888.728,76 | 0,00 | 0,00 |
| LIMITE DE ALERTA (inciso III do § 1º do art.59 da LRF) - (%) | 16.645.435,80 | 16.999.855,88 | 0,00 | 0,00 |

| OUTROS VALORES NÃO INTEGRANTES DA DC | SALDO DO EXERCÍCIO ANTERIOR | SALDO DO EXERCÍCIO 2017 | | |
|--|-----------------------------|-------------------------|-----------------------|-----------------------|
| | | Até o 1º Semestre | Até o 2º Quadrimestre | Até o 3º Quadrimestre |
| Precatórios Anteriores a 05/05/2000 | 0,00 | 0,00 | 0,00 | 0,00 |
| Precatórios Posteriores a 05/05/2000 (Não incluídos na DC) | 0,00 | 0,00 | 0,00 | 0,00 |
| Passivo Atuarial | 0,00 | 0,00 | 0,00 | 0,00 |
| Insuficiência Financeira | 0,00 | 0,00 | 0,00 | 0,00 |
| Depósitos | 1.104.436,18 | 958.175,12 | 0,00 | 0,00 |
| RP Não-Processados de exercícios anteriores | 1.747.604,66 | 1.105.756,99 | 0,00 | 0,00 |
| Antecipação de Receita Orçamentária - ARO | 0,00 | 0,00 | 0,00 | 0,00 |

FONTE: SCPI - Contabilidade [8.21.16.2128], PREFEITURA MUNICIPAL DE MONTEIRO LOBATO, Data/hora da emissão: 28/jul/2017 17h e 24m Portaria Nº 403 de 2016

PREFEITURA MUNICIPAL DE MONTEIRO LOBATO
RELATÓRIO DE GESTÃO FISCAL
DEMONSTRATIVO SIMPLIFICADO DO RELATÓRIO DE GESTÃO FISCAL
ORÇAMENTOS FISCAIS E DA SEGURIDADE SOCIAL
PERÍODO: ATÉ O 1º SEMESTRE DE 2017

LRF, art. 48 – Anexo 6

RS 1

| RECEITA CORRENTE LÍQUIDA | VALOR ATÉ O BIMESTRE | |
|---|----------------------|---------------|
| Receita Corrente Líquida | | 15.740.607,30 |
| DESPESA COM PESSOAL | | |
| Despesa Total com Pessoal - DTP | 7.826.063,21 | 49,72 |
| Limite Máximo (Incisos I, II e III, art. 20 da LRF) | 8.499.927,94 | 54,00 |
| Limite Prudencial (§ único, art. 22 da LRF) | 8.074.931,54 | 51,30 |
| DÍVIDA CONSOLIDADA | | |
| Dívida Consolidada Líquida | 0,00 | 0,00 |
| Limite Definido por Resolução do Senado Federal | 18.888.728,76 | 120,00 |
| GARANTIAS DE VALORES | | |
| Total das Garantias | 0,00 | 0,00 |
| Limite Definido por Resolução do Senado Federal | 3.462.933,61 | 22,00 |
| OPERAÇÕES DE CRÉDITO | | |
| Operações de Crédito Internas e Externas | 0,00 | 0,00 |
| Operações de Crédito por Antecipação da Receita | 0,00 | 0,00 |
| Limite Definido p/ Senado Federal para Op. de Crédito Internas e Externas | 2.518.497,17 | 16,00 |
| Limite Definido p/ Senado Federal para Op. de Crédito por Antec. da Receita | 1.101.842,51 | 7,00 |



PREFEITURA MUN. DE MONTEIRO LOBATO

PÇ DEP. A. S. CUNHA BUENO, 180

46643482/0001-07

Ensino Exercício: 2017

Anexo IX

Período: 01/04/2017 até 30/06/2017

Quadro Resumo da Aplicação Em Educação

R\$ 1

Receitas e Aplicações Mínimas

| RECEITAS DE IMPOSTOS | | Valor | FUNDEF | | Valor |
|---|--|--------------|---|--|--------------|
| Impostos Próprios | | 436.300,51 | Saldo de Exer. Anteriores | | 0,00 |
| Transferências Constitucionais | | 5.734.758,45 | Aplicações Financeiras | | 0,00 |
| Total da Receita de Impostos | | 6.171.058,96 | Total do FUNDEF | | 0,00 |
| CONSTITUIÇÃO FEDERAL | | Valor | LEI Nº 9424, de 24/12/96 | | Valor |
| Aplicação mínima de 25% das Receitas de Impostos, conforme artigo 212 | | 1.542.764,74 | Magistério - mínimo de 60% | | 0,00 |
| | | | Total - 100% dos recursos | | 0,00 |
| FUNDEB | | Valor | RECURSOS VINCULADOS | | Valor |
| Transferências do Exercício | | 1.216.046,98 | Recebidos no Exercício | | 549.625,56 |
| Aplicações Financeiras | | 6.877,27 | Saldo de Exer. Anteriores | | 455.186,88 |
| Total do FUNDEB | | 1.222.924,25 | Total de Rec. Vinculados | | 1.004.812,44 |
| LEI Nº 11.494, DE 20/06/07 | | Valor | APLICAÇÃO TOTAL DE 100% Eventual saldo não aplicado deverá ser aplicado no exercício seguinte | | |
| Magistério - art.22 - mínimo 60% | | 733.754,55 | | | |
| Aplicação total - art.21, §2º - mínima de 95% | | 1.161.778,04 | | | |

| Recursos Próprios - Ed. Básica | Empenhado | % | Liquidado | % | Pago | % |
|--------------------------------|--------------|---------|--------------|---------|--------------|---------|
| Recursos Próprios - Ed. Básica | 1.849.667,62 | 29,97 % | 1.632.168,23 | 26,45 % | 1.515.098,05 | 24,55 % |
| FUNDEB | Empenhado | % | Liquidado | % | Pago | % |
| Magistério | 914.146,18 | 74,75 % | 914.146,18 | 74,75 % | 879.158,07 | 71,89 % |
| Outras | 122.663,89 | 10,03 % | 85.594,44 | 7,00 % | 73.067,17 | 5,97 % |
| Total | 1.036.810,07 | 84,78 % | 999.740,62 | 81,75 % | 952.225,24 | 77,86 % |
| FUNDEF EXERC. ANTERIORES | Empenhado | % | Liquidado | % | Pago | % |
| Magistério | 0,00 | 0,00 % | 0,00 | 0,00 % | 0,00 | 0,00 % |
| Total | 0,00 | 0,00 % | 0,00 | 0,00 % | 0,00 | 0,00 % |
| OUTRAS VINCULAÇÕES | Empenhado | % | Liquidado | % | Pago | % |
| OUTRAS VINCULAÇÕES | 641.035,04 | 63,80 % | 369.030,59 | 36,73 % | 358.092,53 | 35,64 % |

Quadro Resumo da Aplicação Em Educação Receitas e Aplicações Mínimas - (Layout de acordo com Quadro 9 - AUDESP) - Planilha - Versão 2016)

Página 1 de 2



PREFEITURA MUN. DE MONTEIRO LOBATO

PÇ DEP. A. S. CUNHA BUENO, 180

46643482/0001-07

Ensino Exercício: 2017

Anexo IX

Período: 01/04/2017 até 30/06/2017

Quadro Resumo da Aplicação Em Educação

R\$ 1

Quadro Resumo da Aplicação Em Educação Receitas e Aplicações Mínimas - (Layout de acordo com Quadro 9 - AUDESP) - Planilha - Versão 2016)

Página 2 de 2

CONSELHO DE ACOMPANHAMENTO E CONTROLE SOCIAL DO FUNDEB
MUNICÍPIO DE MONTEIRO LOBATO ESTADO DE SÃO PAULO

PARECER DO CONSELHO DE ACOMPANHAMENTO SOCIAL DOS RECURSOS DO FUNDEB

ABRIL A JUNHO DE 2017

O Conselho de Acompanhamento Social do FUNDEB de Monteiro Lobato, analisando a documentação apresentada pela Municipalidade, apresenta seu PARECER sobre as contas de aplicação dos recursos do FUNDEB referente ao **SEGUNDO TRIMESTRE DO EXERCÍCIO DE 2017**, conforme segue:

No período examinado, a Prefeitura Municipal de Monteiro Lobato recebeu à conta do FUNDEB a quantia de R\$ 1.216.046,98. Sobre o valor recebido obteve-se rendimentos de aplicação no mercado financeiro o valor de R\$ 6.877,27 totalizando de R\$ 1.222.924,25.

DESPESAS COM RECURSOS DO FUNDEB

| DESPESAS | EMPENHADAS | % | LIQUIDADAS | % |
|------------|--------------|-------|------------|-------|
| MAGISTÉRIO | 914.146,18 | 74,75 | 914.146,18 | 74,75 |
| OUTRAS | 122.663,89 | 10,03 | 85.594,44 | 7,00 |
| TOTAIS | 1.036.810,07 | 84,78 | 999.740,62 | 81,75 |

Foi apresentado quadro com resumo das Aplicações com Recursos do FUNDEB, contendo os valores recebidos, empenhados, liquidados e pagos de todo o período, bem como Folhas de Pagamento e demais documentos relativos às despesas relacionadas com recursos do FUNDEB.

A documentação apresentada pelo Poder Executivo são as mesmas que estão sendo informadas eletronicamente ao E. Tribunal de Contas do Estado de São Paulo através do projeto AUDESP.

O Conselho de Acompanhamento Social do FUNDEB de Monteiro Lobato, analisando a documentação apresentada pelo Executivo Municipal, entende que foram atendidos os requisitos legais exigidos, entretanto alertou-se para aplicação na remuneração do magistério, embora o limite seja anual.

Monteiro Lobato, 27 de Julho de 2017.

Festa do Senhor BOM JESUS
TREMEMBÉ 2017
Local: **Basilica do Senhor Bom Jesus**
De 27 Julho à 06 Agosto
SHOWS APÓS ÀS MISSAS

PROGRAMAÇÃO OFICIAL ESPAÇO FAMÍLIA

- 27/JUL - FAMUTRE E DESCIDA DA IMAGEM DO BOM JESUS
- 28/JUL - BANDA VIDA RELUZ
- 29/JUL - ORQUESTRA DE VIOLAS E VIOLÕES ITABOATÉ
- 30/JUL - GUSTAVO CRUZ E BANDA
- 31/JUL - PEDRO FEIRE E BANDA
- 01/AGO - JEAN COSTA E DANILO
- 02/AGO - TEDDY BERRANTE
- 03/AGO - JOHNNY ANDRADE
- 04/AGO - BANDA REGIMENTAL DA POLICIA MILITAR DO ESTADO DE SÃO PAULO - SÃO JOSÉ DOS CAMPOS
- 05/AGO - BANDA RAINHA DOS ANJOS
- 06/AGO - BANDA CANTHARES

Realização: **BOM JESUS do Tremembé**
Apoio: **TREMEMBÉ**

PREFEITURA MUN. DE MONTEIRO LOBATO

PÇ DEP. A. S. CUNHA BUENO, 180

46643482/0001-07

Ensino Exercício: 2017

Anexo V

Período: 01/04/2017 até 30/06/2017

Aplicações com Recursos do FUNDEB

R\$ 1

| RECEITAS DO FUNDEB | | | RETENÇÕES AO FUNDEB | | | | | | |
|--------------------------------------|---------------------------------------|---------------------------|---|---------|-----------------------------------|---------|------------------------------|---------|--|
| | Previsão Atualizada | Arrecadação até o Período | Prev. Atualizada | | Retido até Período | | | | |
| Receitas de Transferências | 2.500.000,00 | 1.216.046,98 | 2.220.000,00 | | 1.147.825,47 | | | | |
| Receitas de Aplic. Financeiras | 6.400,00 | 6.877,27 | | | | | | | |
| Total da Receita | 2.506.400,00 | 1.222.924,25 | | | | | | | |
| APLICAÇÕES MÍNIMAS OBRIGATÓRIAS | | | APURAÇÃO DO RESULTADO DO FUNDEB ATÉ O PERÍODO | | | | | | |
| TOTAL | 2.506.400,00 | 1.222.924,25 | Transferências Recebidas | | Retenções | | | | |
| MAGISTÉRIO (60%) | 1.503.840,00 | 733.754,55 | 1.216.046,98 | | 1.147.825,47 | | | | |
| | | | Diferenças | | | | | | |
| | | | Recebido - Retido: (GANHO) | | | | | | |
| | | | 68.221,51 | | | | | | |
| DESPESAS COM RECURSOS DO FUNDEB | | | | | | | | | |
| | Dotação Atualizada (para o Exercício) | | Despesa Empenhada (até o Período) | | Despesa Liquidada (até o Período) | | Despesa Paga (até o Período) | | |
| | Valor | % | Valor | % | Valor | % | Valor | % | |
| DESPESAS TOTAIS | | | | | | | | | |
| TOTAL | 2.881.500,00 | 114,97 % | 1.036.810,07 | 84,78 % | 999.740,62 | 81,75 % | 952.225,24 | 77,86 % | |
| MAGISTÉRIO | 1.497.648,55 | 59,75 % | 914.146,18 | 74,75 % | 914.146,18 | 74,75 % | 879.158,07 | 71,89 % | |
| OUTRAS | 1.383.851,45 | 55,21 % | 122.663,89 | 10,03 % | 85.594,44 | 7,00 % | 73.067,17 | 5,97 % | |
| DEDUÇÕES | | | | | | | | | |
| MAGISTÉRIO | | | | | | | | | |
| (-) Desp. c/ Aposent. (3.1.90.01.00) | | | 0,00 | 0,00 % | 0,00 | 0,00 % | 0,00 | 0,00 % | |
| (-) Desp. c/ Pensões (3.1.90.03.00) | | | 0,00 | 0,00 % | 0,00 | 0,00 % | 0,00 | 0,00 % | |
| (-) Outras Despesas com Inativos | | | 0,00 | 0,00 % | 0,00 | 0,00 % | 0,00 | 0,00 % | |
| OUTRAS | | | | | | | | | |
| (-) Desp. c/ Aposent. (3.1.90.01.00) | | | 0,00 | 0,00 % | 0,00 | 0,00 % | 0,00 | 0,00 % | |
| (-) Desp. c/ Pensões (3.1.90.03.00) | | | 0,00 | 0,00 % | 0,00 | 0,00 % | 0,00 | 0,00 % | |
| (-) Outras Despesas com Inativos | | | 0,00 | 0,00 % | 0,00 | 0,00 % | 0,00 | 0,00 % | |
| DESPESAS LÍQUIDAS | | | | | | | | | |
| TOTAL | | | 1.036.810,07 | 84,78 % | 999.740,62 | 81,75 % | 952.225,24 | 77,86 % | |
| MAGISTÉRIO | | | 914.146,18 | 74,75 % | 914.146,18 | 74,75 % | 879.158,07 | 71,89 % | |
| OUTRAS | | | 122.663,89 | 10,03 % | 85.594,44 | 7,00 % | 73.067,17 | 5,97 % | |

Aplicação com Recursos do FUNDEB - (Layout de acordo com Quadro 5 - AUDESP) - Planilha - Versão 2016)

Página 1 de 2

PREFEITURA MUN. DE MONTEIRO LOBATO

PÇ DEP. A. S. CUNHA BUENO, 180

46643482/0001-07

Ensino Exercício: 2017

Anexo V

Período: 01/04/2017 até 30/06/2017

Aplicações com Recursos do FUNDEB

R\$ 1

| DESPESAS LÍQUIDAS - PERCENTUAL DE APLICAÇÃO CONSIDERADAS SOMENTE AS RECEITAS DO EXERCÍCIO | | | | | | | |
|---|--------------|---------|------------|---------|------------|---------|--|
| TOTAL | 1.036.810,07 | 84,78 % | 999.740,62 | 81,75 % | 952.225,24 | 77,86 % | |
| MAGISTÉRIO | 914.146,18 | 74,75 % | 914.146,18 | 74,75 % | 879.158,07 | 71,89 % | |
| OUTRAS | 122.663,89 | 10,03 % | 85.594,44 | 7,00 % | 73.067,17 | 5,97 % | |

Aplicação com Recursos do FUNDEB - (Layout de acordo com Quadro 5 - AUDESP) - Planilha - Versão 2016)

Página 2 de 2

Município Caçapava e SESI assinam projeto de construção de escola 2017



Na manhã da última segunda-feira (24), foi assinado o novo projeto da Escola SESI em Caçapava, no prédio da FIESP (Federação das Indústrias do Estado de São Paulo) em São Paulo.

Para a formalização da parceria estiveram presentes o prefeito de Caçapava, Fernando Cid Diniz Borges, o presidente da Fiesp,

Paulo Skaf, a diretora da Unidade do SESI de Taubaté, Roberta Borrego e o secretário de Comércio e Agricultura Rubens Fernandes.

A nova unidade terá 8.074 metros quadrados e será projetada com 20 salas de aula, 4 laboratórios, biblioteca escolar, área de convivência, 2 quadras poliesportivas cobertas com

vestiários e cozinha com refeitório.

As obras da nova unidade deverão começar ainda este ano, com a construção da Unidade de Educação Básica do SESI. O investimento é da ordem de 14,7 milhões na primeira etapa e de 20,5 milhões na segunda, com a construção da Unidade do SENAI.

Exposição “Por Dentro da Mente de Leonardo da Vinci” fica em cartaz até setembro em Ilhabela



A Prefeitura de Ilhabela, por meio das Secretarias de Cultura e Desenvolvimento Econômico, Trabalho e Turismo, apresenta desde o dia 7 de julho, a I Mostra Internacional de Arte para o Turismo, com a exposição, “Por Dentro da Mente de Leonardo da Vinci, no Museu Waldemar Belisário, Vila – centro histórico.

A exposição reproduz 35 importantes invenções do maior gênio renascentista do mundo. “O turismo cultural é um produto que começa a ser explorado nesta gestão e tem tudo para movimentar a cidade na baixa temporada”, disse Ricardo Fazzini, secretário da pasta de Desenvolvimento Econômico, Trabalho e Turismo. Para o secretário de Cultura, Nuno Gallo, ter uma exposição sobre Leonardo Da Vinci é um marco e um ganho cultural muito grande para a cidade. “Da Vinci é conhecido no mundo todo; suas obras e invenções marcaram época, sendo uma inspiração para moradores e

turistas, apreciadores e aspirantes à arte. Agora, com a volta às aulas, os alunos da rede pública também farão uma visita à exposição, uma parceria com a Secretaria Municipal de Educação”, declarou. As invenções de Leonardo Da Vinci foram reproduzidas cuidadosamente pela empresa italiana Contemporanea Progetti com o uso de ferramentas e materiais como madeira, bronze, algodão e corda, tudo igual ao período em que Leonardo viveu. As peças levaram 18 anos para serem confeccionadas e representam as aspirações de da Vinci nas áreas da aviação, automação, armas militares, engenharia e mecânica. A exposição tem a curadoria assinada pelo Museu a Céu Aberto e estima-se que já tenha sido vista por mais de cinco milhões de pessoas em cidades como Sidney, Pisa, Roma, Florença, Nova Iorque, São Paulo, Rio, entre outras. A mostra é inédita no Litoral Norte, sendo a primeira vez que é apresentada ao

público fora de um grande centro urbano.

Os organizadores da exposição criaram uma parceria com a rede hoteleira do município. Os hotéis e pousadas receberam vouchers destinados aos seus hóspedes para que possam retirar, como brinde, uma gravura do artista. Assim, além de cumprir seu papel educativo e cultural, a exposição servirá também como convíte para que turistas visitem a cidade e levem de recordação a lembrança de uma das mais importantes exposições já realizadas no Brasil.

Segundo o prefeito Márcio Tenório, a novidade, além de gerar vínculo entre a Prefeitura e a rede hoteleira, cria alternativas para atrair público na baixa temporada e alimenta um mercado pouco explorado na região, o turismo cultural. A entrada é franca e ficará em cartaz até o dia 12 de setembro no Museu Waldemar Belisário, localizado na Avenida Pedro de Paula Moraes, 139, na Vila, das 10h às 22h.

Defesa Civil remove tronco de árvore em praia da Barra Velha em Ilhabela



A Prefeitura de Ilhabela, por meio da Defesa Civil, realizou nesta segunda-feira, 24, a retirada de um tronco de árvore de 840 quilos que estava flutuando no mar próximo ao bolsão de embarque das balsas, na Barra Velha. O tronco foi serrado em quatro partes e levado para o

Aterro Municipal. Segundo André Frederico, da Defesa Civil, o tronco poderia causar graves acidentes. “O perigo seria a colisão deste tronco, que estava a menos de 150 metros do atracadouro das balsas, com uma embarcação que estivesse nas proximidades. Sérios danos

poderiam ocorrer no casco e nos motores da embarcação, podendo ocasionar um grave acidente”, explicou.

A Defesa Civil pede aos navegantes que, ao avistarem troncos soltos no mar, informem a localização pelo telefone 199 para a retirada dos mesmos.

Inscrições para formação em pintura de construção civil estão abertas em Ubatuba



A partir de setembro, Ubatuba vai receber o programa Via Rápida Expresso – uma iniciativa do Governo do Estado oferecida por meio da Secretaria de Desenvolvimento Econômico, Ciência, Tecnologia e Inovação (SDECTI). O objetivo é oferecer cursos de curta duração na área da construção civil (pintores) para presos do regime semi-aberto, internos em regime semi-aberto da Fundação Casa e trabalhadores desempregados. O curso tem duração de 100 (cem) horas aula, com carga horária máxima de cinco horas diárias, distribuídas da seguinte forma: 30 horas de aulas teóricas, realizadas nas instituições escolar e 70 horas de aulas práticas, realizadas em equipamentos públicos. A previsão é que a turma, que comporta no máximo 25 alunos, conclua o curso em um mês.

Para se inscrever, os interessados precisam acessar o site do Via Rápida e pre-

encher o cadastro.

Aqueles que não têm acesso à internet ou possuem dificuldades de adaptação a novas tecnologias podem procurar a Secretaria de Cidadania e Desenvolvimento Social de Ubatuba munidos de RG, CPF e carteira de trabalho.

Não há um prazo limite para as inscrições, pois a demanda fica registrada e, quanto maior o número de inscritos, mais o município tem chance de atrair as capacitações.

“A qualificação é essencial para inserção no mercado de trabalho. Estamos estabelecendo parcerias com o Governo Federal e Estadual para, ainda este ano, trazer diversos cursos em diferentes áreas para nossos municípios”, enfatizou o secretário de Cidadania e Desenvolvimento Social, Jurandir de Oliveira Veloso – Pelé.

“Nosso objetivo é buscar parcerias para que cada vez mais programas como este venham para Ubatu-

ba e contemplem a população, principalmente, as pessoas que mais necessitam”, garantiu o prefeito de Ubatuba, Délcio Sato (PSD).

A seleção será feita pelo Governo do Estado e as convocações serão feitas por meio de telegramas. Quem for contemplado, deverá comparecer à secretaria de Cidadania para efetivação da vaga. Todos os cursos serão ministrados por profissionais do Centro Paula Souza.

Transferência de Renda O Via Rápida Expresso, além de ser um programa de qualificação profissional, é uma política pública de transferência de renda. Os participantes contarão com o recebimento de bolsa auxílio mensal no valor de R\$ 210,00, após a conclusão do curso de qualificação. O pagamento dessa bolsa auxílio será realizado por meio de um Termo de Cooperação com a Secretaria Estadual de Desenvolvimento Social.

Skatista de Ilhabela conquista prata em Circuito Paulista



O último final de semana foi radical para o skatista ilhabelense Luis Molina Neto. No domingo, 23, o atleta participou da 1ª Etapa do Circuito Paulista de Skate Downhill, que aconteceu no município de Catanduva, interior de São Paulo.

O evento contou com mais de 50 atletas de diversas cidades nas modalidades Longboard, Downhill Slide (DHS) e Big Stand Up. Apoiado pela Prefeitura de Ilhabela, por meio da Secretaria de Esportes, Lazer e Recreação, Neto, como é conhecido, competiu pela

categoria Longboard amador com mais oito skatistas, subindo ao pódio e trazendo para casa a medalha de prata. “O campeonato foi muito bem organizado e contou com skatistas de alto nível. Em meio a tantos ‘monstros’ da ladeira fiquei com 2º lugar na minha categoria. Agradeço ao apoio da Prefeitura de Ilhabela, da Secretaria de Esportes, Lazer e Recreação e a todos que trabalham na gestão para que tudo isso aconteça. Viva o skate de Ilhabela!” enfatizou. O secretário da pasta, José Roberto de Jesus,

afirma que vai continuar apoiando os esportistas do município. “Cada vez mais temos colhido bons resultados com os atletas de nossa cidade. A secretaria tem dado total apoio e vai continuar empenhada no desenvolvimento desses campeões. Parabéns hoje o Neto, que é uma grande promessa do skate local e regional”, finaliza o secretário.

Agora, o atleta se prepara para a próxima etapa do Circuito “Vampiros do Asfalto”, que acontece em agosto, em local ainda a definir.