

## Taubaté escolhe Corte de Momo do Carnaval 2018



Taubaté escolheu a Corte de Momo na noite de sábado, 27 de janeiro. Com isso a cidade dá início as festividades do Carnaval 2018.

Felipe Freitas, que tem 30 anos e atua na área de gestão de Recursos Humanos, assumiu o cetro do rei do Carnaval ao lado da rainha Ana Paula Costa, que é vendedora de 32 anos,

com medidas de 1,70 de altura, 102 cm de busto, 88 cm de cintura e 112 cm de quadril. Leticia Santos, de 22 anos, supervisora de vendas e que representa o Bloco Carnavalesco Imperial do Vale, foi eleita primeira princesa do Carnaval. Marcia Carvalho, de 37 anos, cabelereira, é a segunda princesas.

O concurso da realeza do

Carnaval de Taubaté garante ao Rei Momo um prêmio de R\$ 3.500. O mesmo valor é destinado à rainha. Primeira princesa fatura R\$ 3.000 e a segunda princesa tem prêmio de R\$ 2.500.

O evento aconteceu na avenida do Povo e contou com quatro candidatas ao título de rainha.

## ADL de janeiro lança alerta para Taubaté



A ADL (Análise de Densidade Larvária) realizada pela Prefeitura de Taubaté em janeiro deste ano lança um alerta para a infestação de larvas do mosquito *Aedes aegypti* em toda cidade, em especial na área 1, composta por bairros mais populosos. No geral, a ADL foi de 6,7 pontos no IB (Índice Breteau).

De acordo com o Ministério da Saúde, o índice de tranquilidade é 1,0 ou menos. Acima do nível de 1,5 há risco de epidemia. Este é o resultado mais elevado para o mês de janeiro desde 2015. Na ADL de janeiro deste ano, a região

1 apresentou IB de 10,2. O melhor resultado ficou para a área 3, com IB de 1,5.

A Secretaria de Saúde reforça a necessidade de conscientização da população, já que cabe às famílias o combate aos criadouros do mosquito responsável pela transmissão da dengue, zika e chikungunya.

Durante a ADL foram coletadas amostras em imóveis escolhidos aleatoriamente em todas as regiões da cidade. Foram vistoriados cerca de 3.600 imóveis, média de 600 por área. Os resultados obtidos

geram o IB, um valor numérico que define a quantidade de insetos em fase de desenvolvimento encontrados nos locais vistoriados e permite saber em quais regiões da cidade há maior risco de transmissão da dengue.

O trabalho de controle é realizado nos meses de janeiro, julho e outubro. Este ano está prevista mais uma ADL a ser realizada em março. A cidade é dividida em seis áreas, onde são verificadas a existência de larvas do mosquito e os tipos de recipientes em que foram encontradas.

## Sorteios para ambulantes terminam nesta semana em Pindamonhangaba



A Prefeitura de Pindamonhangaba, por meio da Secretaria de Administração e Setor de Fiscalização de Posturas, está realizando o sorteio para definir os vendedores ambulantes que terão licença para trabalharem no Carnaval Solidário Pindamonhangaba 2018.

Foram realizados sorteios

nos dias 12 (para o Festival de Marchinhas), 15 (também para o Festival de Marchinhas), 19 (pré-carnaval de Moreira César), 25 (Parque da Cidade).

Para as matinês na Praça do Quartel (de 10 a 13 de fevereiro), serão disponibilizados 14 espaços. As inscrições serão até 31 de janeiro, na

Prefeitura e na Subprefeitura, e o sorteio está marcado para o dia 2 de fevereiro, às 15h30, no auditório da Prefeitura. As licenças serão entregues dias 5 e 6 de fevereiro.

Todas as informações poderão ser obtidas nos editais publicados no site da Prefeitura, o [www.pindamonhangaba.sp.gov.br](http://www.pindamonhangaba.sp.gov.br)

## IPTU terá desconto no pagamento à vista e parcelamento



Os carnês para pagamento do IPTU - Imposto Predial Territorial Urbano - serão postados pela Prefeitura de Pindamonhangaba, nos Correios, a partir do dia 1º de fevereiro.

O primeiro vencimento será no dia 15 de março. Os contribuintes poderão realizar o pagamento em cota única, cota dupla ou parcelar em até 10 vezes. Com o pagamento em

cota única, o desconto é de 10%. Cota dupla terá desconto de 5% em cada parcela e em até 10 vezes, o desconto será de 2% até a data de vencimento.

De acordo com o diretor do Departamento de Receita e Fiscalização Fazendária, Vicente Corrêa, a praça de atendimento da Prefeitura e Subprefeitura de Moreira César não estarão im-

primindo as segundas vias desses boletos até a finalização das entregas pela agência dos Correios. Também estão disponíveis para impressão e pagamento, desde a segunda-feira (29), os boletos do IPTU / ISSQN / Alvará de Localização e Funcionamento - 2018, no site oficial [www.pindamonhangaba.sp.gov.br](http://www.pindamonhangaba.sp.gov.br), link "Serviços Online".

**A Gazeta dos Municípios**  
Tudo o que você lê aqui!  
Você encontra em:  
[www.agazetadosmunicipios.com](http://www.agazetadosmunicipios.com)  
Contato: (12) 3672-2257

*Tremembé mora no meu*  
**TREMembé**  
[www.tremembeonline.com.br](http://www.tremembeonline.com.br)

# Miscelânea

## Curiosidades

### Dieta elaborada

Para manter uma alimentação saudável, as gestantes devem ter um cardápio repleto de nutrientes. Anote o que não pode faltar nas suas refeições os alimentos que contêm tudo que for necessário para a sua saúde e a do bebê:

1 – Cálcio, encontrado em leites e derivados, tofu, gema de ovo, cereais integrais e bebidas à base de soja.

2 – Vitamina D, encontrada em leite enriquecido, manteiga, ovos e fígado. O banho de Sol é essencial para que essa vitamina auxilie na fixação do cálcio nos ossos.

3 – Carboidratos, fornecem energia para a mamãe e para o desenvolvimento do bebê. Os melhores são os integrais (arroz, pães, macarrão e cereais), que são absorvidos mais lentamente e por isso, saciam mais a mamãe.

4 – Proteínas, encontradas em carnes, feijão, leite e derivados. São responsáveis por construir, manter e renovar os tecidos da mamãe e do bebê.

5 – Lipídios, são as gorduras que auxiliam na formação do sistema nervoso central do feto. Encontradas mais em carnes, leite, derivados, abacate, azeite e salmão.

6 – Vitamina A, ajuda no desenvolvimento celular e ósseo e na formação do broto dentário do feto, além de contribuir com a imunidade da gestante. Encontrada no leite e derivados, gema de ovo, fígado, laranja, couve e vegetais amarelos.

7 – Niacina (vitamina B3), transforma a glicose em energia, mantendo a vitalidade das células maternas e fetais e, estimula o desenvolvimento cerebral do feto. Encontrada em verduras, legumes, gema de ovo, carne magra, leite e derivados.

8 – Tiamina (vitamina B1), também estimula o metabolismo energético da mamãe. Encontrada em carnes, cereais integrais, frutas, ovos, legumes e levedura.

Uma refeição balanceada durante esse período evita o excesso de peso e problemas com a hipertensão e a diabetes gestacional, além de desconforto como enjôo, cansaço e prisão de ventre.

## Humor

Quando as loiras se encontram:

- Nossa! Você está ótima! Eu adorei esse seu corte de cabelo, curtinho muito fashion! O que é que você tem feito?

- Quimioterapia...

- É mesmo? Que bom! Em qual Universidade?

\*\*\*

Um turista parou para abastecer o carro num posto a beira da estrada e foi abordado pelo frentista que falou:

- O senhor é a última pessoa que vai pagar o preço antigo. De agora em diante, aqueles que chegarem vão pagar o preço novo,

Entusiasmado, o turista manda encher o tanque e depois de pagar pergunta:

- E pra quanto vai subir o combustível?

E o frentista explica:

- Não vai subir não senhor, o preço vai baixar em dez por cento...

## Mensagens

Quando você se observar a beira do abismo, acelere o passo para frente, proibindo-se de parar. Ore, pedindo a Deus mais luz para vencer as obras. Faça algo de bom, além do cansaço em que se veja. Leia uma página edificante, que lhe auxilie o raciocínio na mudança construtiva de idéias. Tente contato com pessoas, cuja conversação lhe melhore o clima espiritual. Procure um ambiente no qual He seja possível ouvir palavras e instruções que lhe enobrecem os pensamentos. Preste um favor, especialmente aquele favor que você esteja adiando. Visite um enfermo, buscando reconforto naqueles que atravessam dificuldades maiores que a sua. Atenda as tarefas imediatas que esperam por você e que lhe impeça qualquer demora nas nuvens do desconforto. Guarde a convicção de que todos estamos caminhando para adiante, através de problemas e lutas, na aquisição de experiência e, de que a vida concorda com as pausas de refazimento das forças, mas não se acomodam com inércia em momento algum.

## Pensamentos, provérbios e citações

Não se nasce mulher, torna-se mulher.

Quando se navega sem destino, nenhum vento é favorável.

É tão fácil enganar, quanto é difícil desenganar as pessoas.

O sucesso e o amor preferem os corajosos.

O futuro é o passado desejado.

A vida é para nós o que concedemos dela.

Uma corrida não se ganha na primeira volta, mais se perde.

Nunca são esquecidas as lições aprendidas na dor.

Uma única força move o mundo e essa força é o interesse.

# Programação musical do Pôr do Som segue de quarta a domingo até 13 de fevereiro



As atrações musicais do Mirante Pôr do Som seguem até dia 13 de fevereiro – de quarta a domingo – agitando os finais de tarde em Caraguatubá. Dia 31/01 (quarta), às 15h52, a banda Revolu-som apresenta um reggae

acústico. Na quinta-feira (01/02), o pôr do sol começa às 18h57 ao som de Samamba.

O trio Acaso apresenta seu repertório eclético a partir das 18h58, na sexta-feira (02/02). No sábado (03/02) é a vez do forró da

Tribo Caiçara, às 18h57 e domingo (04/02), às 18h57 a cantora Fernanda Letúria encerra as atrações do final de semana.

O Mirante Pôr do Som fica localizado no caminho para praia da Pedra da Freira, no Camaroeiro.



**03 de Fevereiro (Sábado)  
DISTRITO DE CATUÇABA**

17H00 - BLOCO CATUERÊ  
17H40 - BLOCO MISTO QUENTE  
18H30 - BLOCO ESPANTA VACA  
19H10 - BLOCO BICHO DE PÉ  
19H50 - BLOCO PÉ NA COVA  
21H00 - SHOW COM A BANDA CONFRETE



saoluizdoparaitinga.sp.gov.br  prefeiturasparaitinga

## EXPEDIENTE

### JORNAL DIÁRIO E REGIONAL

### A GAZETA DOS MUNICÍPIOS

Editada por Editora Flor do Vale Jornalismo

Comunicação e Promoção Ltda.

CNPJ: 61.661.328/0001-43

Rua dos Lírios, 171 - Flor do Vale - Tremembé - SP

Tel. (0xx12) 3672-2257

Fax (0xx12) 3672-4831

CEP 12120-000

E-mail: publicacoesgazeta@hotmail.com

Registro no INPI 81717790

Impresso em 01/02/2018

Diretor responsável pela publicação:

Daniel Domingues Ribeiro PRT 004860

Diretora Comercial: Dolores Russo

Editoração Eletrônica e Impressão: Pré Impressão Gráfica - SP - Capital.

Representante em São Paulo.

REVEESP Representações Ltda.

Alameda dos Jurupes, 455

Conj. 46 - São Paulo - CEP 04088-001

Filiado a ADJORJ Associação dos

Jornais do Interior.

Sistema de distribuição dirigida.

Matérias pagas ou autografadas, não representam necessariamente a opinião deste jornal.

**Atenção:** Este jornal é distribuído à todas as Prefeituras e Câmaras Municipais do Vale do Paraíba, Litoral Norte e Região Serrana, além de vários órgãos Federais, Estaduais e Municipais.

**Aviso:** Não existe falta de jornais para demanda diariamente. Edições atuais e de arquivos estão sempre a disposição no endereço: Rua dos Lírios nº 171, Bairro: Flor do Vale, Tremembé-SP, onde poderão ser retiradas.

### DISTRIBUIDORES E REPRESENTANTES:

CAÇAPAVA: Na banca da Praça das Bandeiras e outras da cidade.

CAMPOS DO JORDÃO: Bancas de Jornais da Avenida Abermessia.

CARAGUATUBA: Salles Jornais e Revistas - Rua Aluno Arantes.

CUNHA: Banca da Várzea - Rua Augusta Galvão de França (Ao lado do campo de futebol).

JAMBEIRO: Papelaria Bangalo - Praça Almeida Gil, 19 - Centro.

LAGOINHA: Parada Obrigatória - Praça Pedro Alves Ferreira, 65.

MONTEIRO LOBATO: Banca do Lu - Praça Com. Freire.

NATIVIDADE DA SERRA: Banca Nossa Senhora de Natividade e Panificadora Pão Zico - Rua Lírio da Serra.

PARAIBUNA: Praça Antonio Carvalho, 100 - Banca canto das Letras.

POTIM: Nas bancas de jornais e repartições públicas

PINDAMONHANGABA: Distribuidora de Jornais e Rev. Rua Dep. César Claro 218.

REDENÇÃO DA SERRA: Banca de Redenção Av. 7 de Setembro, 258 e Supermercado Resende

SANTA BRANCA: Banca da Roberta - Rua José Joaquim Nogueira. Tel.: (12) 3972-0622

SANTO ANTÔNIO DO PINHAL: Na banca de jornal da cidade (Estação rodoviária).

SÃO BENTO DO SAPUCAÍ: Padaria Santo Pão Av. Dr. Rubião Júnior, 330, São Bento do Sapucaí - SP, 12490-000

SÃO LUIS DO PARAITINGA: Banca da Cidade e comércio local.

TAUBATÉ: Banca da Praça. Praça Dom Epaminondas - Tel.: (12)3632-1808

TREMEMBÉ: Nas bancas de jornais da cidade e repartições públicas

UBATUBA: Nas bancas de jornais: Av Iperougue e no Itaguá.

**MUNICÍPIO DA ESTÂNCIA TURÍSTICA DE SÃO LUIZ DO PARAITINGA**

Praça Dr. Oswaldo Cruz, 03, Centro, CNPJ 46.631.248/0001-51 - Tel/Fax: |12| 3671-7000  
Email: [prefeitura@saoluizdoparaitinga.sp.gov.br](mailto:prefeitura@saoluizdoparaitinga.sp.gov.br)

EXTRATO DO TERMO DE FOMENTO Nº 003/2018, PROCESSO ADMINISTRATIVO MUNICIPAL 013/2018. ORGANIZAÇÃO DA SOCIEDADE CIVIL: CORPORACÃO MUSICAL SÃO LUIS DE TOLOSA, inscrita no CNPJ sob nº 53.316.782/0001-39. BASE LEGAL: ARTIGOS 30, 32 E SEUS INCISOS DA LEI FEDERAL Nº. 13019/14. DO OBJETO: CELEBRAÇÃO DE PARCERIA ESTABELECIDADA PELA ADMINISTRAÇÃO PÚBLICA COM A ORGANIZAÇÃO DA SOCIEDADE CIVIL DENOMINADA FANFARRA MONSENHOR IGNÁCIO GIÓIA - FAMIG, PARA A CONSECUÇÃO DE FINALIDADES DE INTERESSE PÚBLICO, REGULAMENTE CONSTITUÍDA, DE NATUREZA JURÍDICA DE DIREITO PRIVADO E SEM FINS LUCRATIVOS, PREVIAMENTE CREDENCIADA PELO ÓRGÃO GESTOR DA RESPECTIVA POLÍTICA, PARA AUXÍLIO NA MANUTENÇÃO DAS ATIVIDADES DESTINADAS À PRESTAÇÃO DE PROMOÇÃO DA EDUCAÇÃO MUSICAL, ARTÍSTICA, PROGRESSO SOCIAL E LITERÁRIO, CULTURA DOS CIDADÃOS, ASSIM COMO FAZER APRESENTAÇÕES PÚBLICAS EM EVENTOS DA CIDADE, CONTRIBUINDO PARA A VALORIZAÇÃO E PARA O FORTALECIMENTO DA VOCAÇÃO MUSICAL DE NOSSO MUNICÍPIO E REAFIRMANDO, NA COMUNIDADE LOCAL, VALORES CULTURAIS E DE CONVIVÊNCIA SOCIAL, CUJOS RECURSOS DEVERÃO SER EMPREGADOS NO PAGAMENTO DOS PROFESSORES, DO CONTADOR E DESPESAS DIVERSAS, PREVISTOS NO PROJETO/PLANO DE TRABALHO DENOMINADO “CORPORACÃO MUSICAL SÃO LUIS DE TOLOSA”. VALOR TOTAL DO REPASSE: R\$ 36.000,00. Data de assinatura: 25/01/2018. Vigência: Da data de assinatura a 31/12/2018.

**MUNICÍPIO DA ESTÂNCIA TURÍSTICA DE SÃO LUIZ DO PARAITINGA**

Praça Dr. Oswaldo Cruz, 03, Centro, CNPJ 46.631.248/0001-51 - Tel/Fax: |12| 3671-7000  
Email: [prefeitura@saoluizdoparaitinga.sp.gov.br](mailto:prefeitura@saoluizdoparaitinga.sp.gov.br)

EXTRATO DO TERMO DE FOMENTO Nº 002/2018, PROCESSO ADMINISTRATIVO MUNICIPAL 013/2018. ORGANIZAÇÃO DA SOCIEDADE CIVIL: FANFARRA MONSENHOR IGNÁCIO GIÓIA - FAMIG, inscrita no CNPJ sob nº 65.057.499/0001-19. BASE LEGAL: ARTIGOS 30, 32 E SEUS INCISOS DA LEI FEDERAL Nº. 13019/14. DO OBJETO: CELEBRAÇÃO DE PARCERIA ESTABELECIDADA PELA ADMINISTRAÇÃO PÚBLICA COM A ORGANIZAÇÃO DA SOCIEDADE CIVIL DENOMINADA FANFARRA MONSENHOR IGNÁCIO GIÓIA - FAMIG, PARA A CONSECUÇÃO DE FINALIDADES DE INTERESSE PÚBLICO, REGULAMENTE CONSTITUÍDA, DE NATUREZA JURÍDICA DE DIREITO PRIVADO E SEM FINS LUCRATIVOS, PREVIAMENTE CREDENCIADA PELO ÓRGÃO GESTOR DA RESPECTIVA POLÍTICA, PARA AUXÍLIO NA MANUTENÇÃO DAS ATIVIDADES DESTINADAS À PRESTAÇÃO DE PROMOÇÃO DA EDUCAÇÃO MUSICAL, ARTÍSTICA, PROGRESSO SOCIAL E LITERÁRIO, CULTURA DOS CIDADÃOS, ASSIM COMO FAZER APRESENTAÇÕES PÚBLICAS EM EVENTOS DA CIDADE, CONTRIBUINDO PARA A VALORIZAÇÃO E PARA O FORTALECIMENTO DA VOCAÇÃO MUSICAL DE NOSSO MUNICÍPIO E REAFIRMANDO, NA COMUNIDADE LOCAL, VALORES CULTURAIS E DE CONVIVÊNCIA SOCIAL, CUJOS RECURSOS DEVERÃO SER EMPREGADOS NO PAGAMENTO DOS PROFESSORES, DO CONTADOR E DESPESAS DIVERSAS, PREVISTOS NO PROJETO/PLANO DE TRABALHO DENOMINADO “FANFARRA MONSENHOR IGNÁCIO GIÓIA”. VALOR TOTAL DO REPASSE: R\$ 58.000,00. Data de assinatura: 25/01/2018. Vigência: Da data de assinatura a 31/12/2018.

**MUNICÍPIO DA ESTÂNCIA TURÍSTICA DE SÃO LUIZ DO PARAITINGA**

Praça Dr. Oswaldo Cruz, 03, Centro, CNPJ 46.631.248/0001-51 - Tel/Fax: |12| 3671-7000  
Email: [prefeitura@saoluizdoparaitinga.sp.gov.br](mailto:prefeitura@saoluizdoparaitinga.sp.gov.br)

EXTRATO DO TERMO DE FOMENTO Nº 001/2018, PROCESSO ADMINISTRATIVO MUNICIPAL 013/2018. ORGANIZAÇÃO DA SOCIEDADE CIVIL: VILA SÃO VICENTE DE PAULO, CNPJ: 45.167.756/0001-68. BASE LEGAL: ARTIGOS 30, 32 E SEUS INCISOS DA LEI FEDERAL Nº. 13019/14. DO OBJETO: OBJETO DA PARCERIA: ACOLHIMENTO DE IDOSOS CARENTES ACIMA DE 60 ANOS DE IDADE, CONFORME DETALHADO NO PLANO DE TRABALHO. VALOR TOTAL DO REPASSE: R\$ 102.000,00. Data de assinatura: 25/01/2018. Vigência: Da data de assinatura a 31/12/2018.

**CARNAPINHAL 2018**  
Folia, Paz e Alegria  
O Carnaval da Família e dos Super Amigos!

**Banda GALAXY**

10/02 SÁBADO  
A PARTIR DAS 13h  
GRUPO DE PAGODE TOK RAIZ  
A PARTIR DAS 15h - MATINÊ  
BANDA DE MARCHINHAS SAMBA NILSON  
OFICINA DE MÁSCARAS E PINTURA DE ROSTO  
A PARTIR DAS 21h  
BATERIA UNIDOS DO MONTANHARTE  
A PARTIR DAS 22h  
GALAXY

11/02 DOMINGO  
A PARTIR DAS 15h - MATINÊ  
BANDA DE MARCHINHAS SAMBA NILSON  
OFICINA DE MÁSCARAS E PINTURA DE ROSTO  
A PARTIR DAS 18h  
ZOOMBA RITMOS ACADEMIA DA SAÚDE Prof. NAIANE MORAIS  
A PARTIR DAS 20h  
BATERIA UNIDOS DO MONTANHARTE  
A PARTIR DAS 21h  
DESFILE DO BLOCO ESPELTIADO  
A PARTIR DAS 22h  
GALAXY

12/02 SEGUNDA  
A PARTIR DAS 13h  
GRUPO DE PAGODE TOK RAIZ  
A PARTIR DAS 15h - MATINÊ  
BANDA DE MARCHINHAS SAMBA NILSON  
OFICINA DE MÁSCARAS E PINTURA DE ROSTO  
A PARTIR DAS 20h  
BATERIA UNIDOS DO MONTANHARTE  
A PARTIR DAS 21h  
BLOCO DO BARÃO  
A PARTIR DAS 22h  
GALAXY

13/02 TERÇA  
A PARTIR DAS 15h - MATINÊ  
BANDA DE MARCHINHAS SAMBA NILSON  
OFICINA DE MÁSCARAS E PINTURA DE ROSTO  
CONCURSO DE FANTASIA  
A PARTIR DAS 18h  
ZOOMBA RITMOS ACADEMIA DA SAÚDE Prof. NAIANE MORAIS  
A PARTIR DAS 20h-30  
BATERIA UNIDOS DO MONTANHARTE  
DESFILE DO BLOCO VAI QUEM QUER CONCURSO DE FANTASIA  
A PARTIR DAS 22h  
GALAXY

Informações: Secretaria de Turismo (12) 3666-2595  
[www.santoantoniopinhall.sp.gov.br](http://www.santoantoniopinhall.sp.gov.br)  
f [prefeiturasantoniopinhall](https://www.facebook.com/prefeiturasantoniopinhall)

## Febre amarela: saiba onde tomar a vacina em Ubatuba



Em Ubatuba, um total de 7.617 pessoas já foram imunizadas contra a febre amarela até a manhã desta segunda-feira, 29, pelas equipes da Estratégia de Saúde de Família e de Vigilância em Saúde da Prefeitura. A vacinação transcorre normalmente nos 25 postos da cidade que ficam abertos durante a semana e há doses suficientes disponíveis para toda a população. No sábado, 27, aconteceu o primeiro dia “D” de vacinação. Cinco unidades de saúde abriram das 8 às 17 horas, cobrindo as regiões Centro, Norte, Oeste e Sul da cidade. Além disso, equipes volantes se deslocaram pelos comércios desses bairros para vacinar funcionários em seus

locais de trabalho.

“A meta em Ubatuba é vacinar no mínimo 95% da população residente. Como já houve uma ampla vacinação ao longo de 2017, a estimativa em números absolutos é a de chegar a 50.000 pessoas”, explica Patricia Machado Sanches.

Horário estendido

A partir desta segunda-feira, 29, e até 17 de fevereiro, as unidades Umuarama, Ipiranguinha e Perequê-Açu funcionarão em horário estendido, das 8 horas às 20 horas.

Já as unidades Maranduba e Itamambuca funcionarão das 8 horas às 20 horas nos dias 30 de janeiro e nos dias 1º, 6 e 8 de fevereiro de 2018.

Importância da vacina

O estado de São Paulo vive um surto de febre amarela silvestre, isto é, um aumento repentino do número de casos da doença em uma região específica.

A vacinação é a melhor forma de prevenção pois garante a proteção contra a doença e evita que a mesma se multiplique na comunidade e em outras regiões do estado.

“É importante que todos busquem o posto de saúde mais próximo para receber orientações e tomar a vacina”, enfatiza o prefeito Délcio Sato (PSD).

Como parte da estratégia de imunização em Ubatuba, na última sexta-feira, 26, uma equipe de saúde vacinou os servidores lotados no Paço Municipal, na rua Dona Maria Alves.

**Carnaval JAMBO FOLIA 2018**  
DE 10 À 13 FEVEREIRO

**PROGRAMAÇÃO**

09/02 SEXTA-FEIRA  
19h - Banda SWINGA BRASIL  
Praça Almeida Gil  
Banda do Laurinho

10/02 SÁBADO  
17h - Bloco to de Bode  
19h - Banda SWINGA BRASIL  
Praça Almeida Gil  
Banda do Laurinho

11/02 DOMINGO  
14h - Matinê  
15h - Evento REAÇÃO  
17h - Bloco Simprão de Tudo (Participação Lucio Neves)  
19h - Banda SWINGA BRASIL  
Praça Almeida Gil  
Banda do Laurinho

12/02 SEGUNDA-FEIRA  
14h - Bloco Deixa Molhar  
18h - Bloco Unidos da Quirera  
19h - Banda SWINGA BRASIL  
Praça Almeida Gil  
Banda do Laurinho

13/02 TERÇA-FEIRA  
14h - Matinê  
17h - Bloco Simprão de Tudo  
19h - Banda SWINGA BRASIL  
Praça Almeida Gil  
Banda do Laurinho

Realização: Prefeitura Municipal de Jambou SETOR DE CULTURA E TURISMO

Seu Carnaval Aqui! **ENTRADA FRANCA!**

### VIOLÊNCIA CONTRA CRIANÇAS E ADOLESCENTES

Ajude a mudar esta triste realidade!  
Denuncie já!  
Procure um conselho tutelar ou  
Disque: 100  
E-mail: [disquedenuncia@sdh.gov.br](mailto:disquedenuncia@sdh.gov.br)  
Site: [www.disque100.gov.br](http://www.disque100.gov.br) (sigilo absoluto)



## Defesa Civil permanece em estado de atenção e monitora áreas de risco em Caraguatatuba



A Prefeitura de Caraguatatuba informa que a Defesa Civil permanece em estado de atenção, devido às chuvas de segunda-feira. O acumulado das últimas 72h foi de 57 mm. A previsão para os próximos dois dias é de pancadas de

chuva no fim da tarde. A Defesa Civil de Caraguatatuba está acompanhando os índices pluviométricos e está realizando vistorias por todo o município, verificando a necessidade de fazer remoções de famílias que estejam

em áreas de risco. É recomendado para pessoas que moram perto de rios ou próximo a morros, que se for detectado algum tipo de irregularidade, entre imediatamente em contato com a Defesa Civil pelo telefone 199 e deixe o imóvel. Se for necessário, as famílias serão encaminhadas para a casa de parentes ou para algum abrigo público. A altura da maré também contribuiu para que ocorram alagamentos, principalmente em área próximas a orla das praias. Hoje a altura registrada é de 1,5 m.

## Prefeito Sato anuncia mudanças no secretariado em Ubatuba



O prefeito de Ubatuba, Délcio Sato (PSD), promoveu mudanças em seu secretariado na última semana. O engenheiro civil Pedro Vicente Tuzino Leite deixou a secretaria de Serviços de Infraestrutura Pública para ocupar o cargo de secretário Superintendente de Gestão de Desenvolvimento Sustentável e também acumular a presidência da Empresa Municipal de Desenvolvimento Urbano (Emdurb). José Carlos Peixoto Junior desligou-se da presidência

da Emdurb e agora é secretário adjunto de Habitação e Planejamento Urbano. As mudanças incluem a entrada no governo do engenheiro Honório Ananiades Filho para a pasta de Infraestrutura. Para o prefeito de Ubatuba, os secretários vêm desenvolvendo suas funções com extrema habilidade. Os remanejamentos fazem parte de ajustes necessários. “ Com as mudanças, buscamos agilizar a máquina administrativa e, com isso, promover o crescimento

da cidade”, afirmou Sato. Secretário de Serviços de Infraestrutura Pública Honório Ananiades Filho tem graduação em Engenharia Civil pela UNITAU/SP e graduação em Engenharia Mecânica pela FESP/PE. Em sua experiência profissional, teve ocupações em diversos cargos da Petrobrás no período de 2011 a 2016. Atuou também no Consórcio Gomes Lourenço/Infracon/Etenge – SABESP; Tektonhaf Engenharia e Comércio; Prefeitura de Campos do Jordão; THYSSEN do Brasil Construções e Comércio; L+M Arquitetura; Empresa Universal R. do Brasil; TECENG Comercial e Engenharia; BUZOLIN Construtora e Companhia Atlantic de Petróleo. Hoje Honório reside em Ubatuba.

## Taubaté recebe cursos a distância do Pronatec

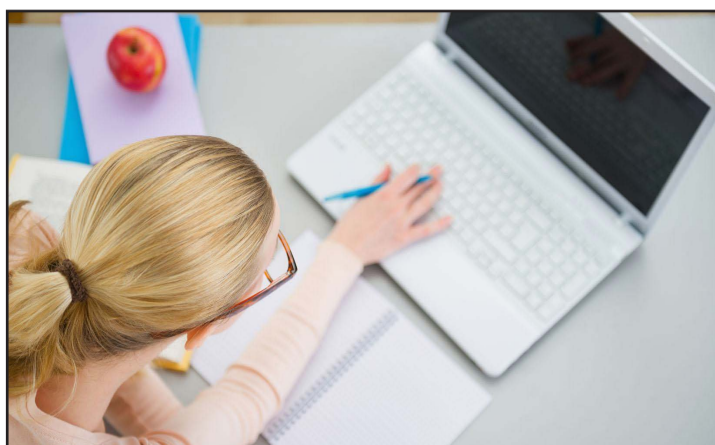

Em parceria com o Governo Federal, a Secretaria de Turismo do Estado de São Paulo selecionou a cidade de Taubaté para ser contemplada com cursos EAD (Ensino a Distância) por meio do Programa Nacional de Acesso ao Ensino Técnico e Emprego (Pronatec). Os cursos EAD são destinados para as pessoas acima de 15 anos e as inscrições vão de 29 de janeiro (segunda-feira) até o dia 16 de março (sexta-feira) de 2018, podendo ser efe-

tuada apenas uma inscrição por CPF. Os interessados devem comparecer à Secretaria de Turismo e Cultura de Taubaté, de segunda a sexta-feira, das 8h às 18h, para realizar a pré-inscrição, munidos de um documento com foto e o CPF. A continuidade do processo é online e o aluno receberá as instruções via e-mail. A carga horária é de 160 horas e são 40 vagas para cada um dos cursos ofertados. É pré-requisito necessário

para os cursos de Assistente Administrativo, Assistente de Recursos Humanos e Língua Brasileira de Sinais a conclusão do Ensino Fundamental II (6º ao 9º ano). Para as vagas de Inspetor de Qualidade não é necessário ter concluído o Ensino Fundamental II. Para as vagas de Espanhol e Inglês Básicos é exigência ter terminado o Ensino Fundamental I (1º ao 5º ano). Serviço Pré-inscrição nos cursos EAD do Pronatec (Programa Nacional de Acesso ao Ensino Técnico e Emprego) Local: Secretaria de Turismo e Cultura de Taubaté (Centro Cultural Toninho Mendes) Endereço: Praça Cel. Vitoriano, nº 1 – Centro Data: de 29 de janeiro a 16 de março de 2018 Horário: das 8h às 18h

## Secretaria de Esportes e Lazer abre vagas para a prática de basquete em Taubaté



A Secretaria de Esportes e Lazer de Taubaté abre inscrições para meninos de 11 a 13 anos interessados na iniciação ao basquete e para os mais experientes a possibilidade de compor a equipe de competição sub 13. Os jovens devem ir, acompanhados por um responsável, às segundas e sextas-feiras, das 18h às

20h no Ginásio da CTI e conversar com o Técnico Tiago Sírio, que efetuará as inscrições no próprio local onde acontecem os treinos. Para os que não possuem ainda conhecimentos sobre os fundamentos da modalidade, as vagas são para a iniciação ao esporte. E para os meninos que já possuem alguma

aptidão as vagas são para compor o time que representa a cidade de Taubaté na categoria sub 13. As aulas são gratuitas e para mais informações ligar no número 3624-8740. O Ginásio da CTI fica à Rua José Roberto Bueno de Mattos, nº 50 na Vila Edmundo, atrás da antiga Coopervolks, em Taubaté.

## Início das aulas nas unidades escolares: EMEI Paulo Casagrande, Creche Eliza Rossi e Centro Educacional Unidade I em Tremembé



A Secretaria de Educação da Estância Turística de Tremembé comunica que o início das aulas será no dia 15 de fevereiro, 5ª feira, nas seguintes Unidades Escolares: EMEI Sr Paulo Casagrande Creche Eliza Rossi Lima Centro Educacional Unidade I. Em todas as demais Unidades o início das aulas, conforme já comunicado,

será no dia 5 de fevereiro, próxima 2ª feira. Os horários de funcionamento em todas as Unidades serão os mesmos já praticados nos anos anteriores. As famílias que já fizeram inscrição para vaga na EMEI Sr. Paulo Casagrande podem todas comparecer no dia 15 para reunião geral as 10 horas. Caso haja necessidade de triagem em função do número de vagas em cada

turma, as famílias serão avisadas. Famílias que ainda não fizeram inscrição para vaga na EMEI Sr. Paulo Casagrande devem se dirigir diretamente à Secretaria Municipal de Educação para inscrição em Lista de Espera. Desejamos a todos os alunos e famílias um ótimo início de ano letivo na Rede Municipal de Ensino da Estância Turística de Tremembé.