

Fux suspende investigação sobre movimentações de Queiroz



O ministro Luiz Fux, vice-presidente do Supremo Tribunal Federal (STF), suspendeu as investigações sobre movimentações financeiras suspeitas de Fabrício Queiroz, ex-assessor e ex-policia

litar, que era lotado no gabinete do deputado estadual e senador eleito Flávio Bolsonaro (PSL-RJ). A decisão é temporária. Fux, que responde pelo plantão judicial do Supremo até o início do mês que vem, suspendeu a investigação até análise do relator, ministro Marco Aurélio Mello, sobre uma reclamação protocolada no STF pela defesa de Flávio Bolsonaro.

O processo corre em segredo de Justiça.

No pedido, a defesa de Flávio Bolsonaro solicita a anulação de provas colhidas nas investigações sobre movimentações financeiras suspeitas de Fabrício Queiroz, que foi seu assessor legislativo até outubro.

Os advogados argumentam que o Ministério Público do Rio de Janeiro (MPRJ) solicitou acesso a dados fiscais e bancários de natureza sigilosa diretamente ao Conselho

de Controle de Atividades Financeiras (Coaf), “sem qualquer crivo judicial”, o que seria inconstitucional. A defesa alegou ter havido ainda “usurpação de competência do Supremo Tribunal Federal”, pois os dados solicitados pelo MP-RJ abrangem período posterior à eleição de Flávio como senador, quando ele já estaria protegido pelo foro por prerrogativa de função.

Na decisão, Fux entendeu que ao se tornar senador, Flávio Bolsonaro adquire foro privilegiado, e por isso seria melhor esperar a definição pelo STF sobre qual instância deve ser responsável por conduzir as investigações.

Responsável pelo procedimento de investigação criminal sobre o caso, o Ministério Público do Rio de Janeiro MPRJ disse – por meio de nota – que, “pelo fato do procedimento tramitar sob absoluto sigilo, reiterado na decisão do STF, o MPRJ não se manifestará sobre o mérito da decisão.”

Esclarecimentos O nome de Fabrício Queiroz consta em um relatório do Conselho de Controle

de Atividades Financeira (Coaf) que aponta uma movimentação atípica de R\$ 1,2 milhão em uma conta em nome do ex-assessor.

O documento integrou a investigação da Operação Furna da Onça, desdobramento da Lava Jato no Rio de Janeiro, que prendeu deputados estaduais no início de novembro. O MPRJ marcou duas vezes o depoimento de Queiroz. Ele não compareceu, justificando problemas de saúde.

A mulher Márcia Oliveira de Aguiar e as filhas dele Nathália Melo de Queiroz e Evelyn Melo de Queiroz também faltaram ao depoimento, alegando que o acompanhavam em tratamento em São Paulo.

Na semana passada, o deputado estadual e senador eleito Flávio Bolsonaro, filho do presidente da República, afirmou – por meio das redes sociais – que se comprometia a comparecer para prestar esclarecimentos em novo dia e horário.

Como parlamentar, ele tem a prerrogativa legal de combinar previamente a data e horário para depor.

Incêndio mobiliza bombeiros em São José dos Campos



Um incêndio em uma loja de departamentos na avenida Nove de Julho mobilizou o Corpo de Bombeiros na noite desta quinta-feira (17), em São José dos Campos (SP). As chamas tiveram início por volta das 21h e foram contidas quase uma hora depois. Não há feridos. Três caminhões de combate a incêndio e cerca de 17 homens do Corpo de Bombeiros atuaram

no local. O calor provocou rachaduras na parede dos fundos do imóvel, que precisou ser quebrada para que os bombeiros pudessem apagar o fogo. O estabelecimento estava fechado quando as chamas começaram. Moradores e pessoas que passavam pelo local se assustaram com a fumaça que saía da loja. Apesar do fogo ser contido em menos de uma hora, equipes se-

guiram no local realizando trabalho de rescaldo para evitar que novos focos de incêndio aparecessem.

Nesta sexta-feira (18), uma fumaça voltou a aparecer no local pela manhã e moradores acionaram novamente o Corpo de Bombeiros.

De acordo com a corporação, a fumaça pode ter sido causada pelo calor, mas não há risco de um novo incêndio.

Funcionários do comércio recebem 4,64% de reajuste salarial



Após 5 meses de negociações, foi assinada na tarde da última quarta-feira (16), entre os Sindicatos do Comércio Varejista (Sincovat) e dos Empregados no Comércio de Taubaté (Sincomercários), a Convenção Coletiva de Trabalho do Comércio 2018/2019.

As novas regras são válidas para 9 cidades da região - Taubaté, Tremembé, Campos do Jordão, São Bento do Sapucaí, Santo Antônio do Pinhal, Redenção da Serra, Natividade da Serra, São Luiz

do Paraitinga e Ubatuba. Entre os acordos, está o índice de reajuste salarial dos funcionários dos estabelecimentos comerciais desses municípios - 4,64%.

O valor deve ser pago retroativo ao mês de setembro, data base da categoria. Porém, os lojistas podem parcelar essa diferença até o mês de abril. O salário base dos trabalhadores em geral passa de R\$ 1360,00 para R\$ 1423,00.

O documento que determina os direitos e deveres

dos empregados e empregadores do comércio também apresenta algumas novidades, como a jornada de trabalho 12 por 36, contrato intermitente e a semana espanhola.

Empresas que praticam as cláusulas por adesão, como Repis, Banco de Horas e trabalho nos feriados, por exemplo, precisam renovar a autorização.

A Convenção Coletiva Completa está disponível no site www.portalsincovat.com.br. Mais informações pelo telefone 3632-6570 ramal 4.

Miscelânea

Curiosidades

O quiabo é uma planta da família da malva. Quiabo é uma hortaliça de clima quente originário da África, sendo trazida para o Brasil pelos escravos. Desde então, a hortaliça passou a fazer parte da culinária brasileira, um exemplo é o frango com quiabo, um símbolo da cozinha de Minas Gerais. Na verdade, o quiabo é uma cápsula fibrosa cheia de sementes que é colhida antes de chegar a fazer maturação. Geralmente, a hortaliça é verde, possui uma forma de cápsula, é seca e apresenta um líquido viscoso em seu interior. O fruto possui uma quantidade significativa de vitamina C, entretanto se perde durante o cozimento. Mesmo assim o quiabo é um alimento nutritivo, é rico em vitamina A, importante para o bom estado da visão, vitaminas do complexo B, fundamentais para o processo de crescimento, além disso, de cálcio, ferro, fósforo e cobre importante para a formação dos ossos, dentes e sangue. Em razão de ser um fruto de fácil digestão, o quiabo também é indicado no caso de infecção do intestino, bexiga e rins. O quiabo é consumido frito, cozido ou refogado, no preparo de pratos e saladas. Na hora de comprar é aconselhável optar por frutas firmes, sem manchas e com comprimento de doze centímetros. Além disso, deve-se consumir o fruto rapidamente, pois o mesmo pode ficar murcho e escurecer em seguida. Uma solução prática para evitar a goma viscosa do quiabo, pouco apreciada, é só pingar algumas gotas de limão enquanto estiver cozinhando. Os maiores produtores mundiais do fruto são: Índia, Paquistão, Gana e Egito.

Humor

O sujeito leva o carro a uma oficina e o mecânico pergunta:

- Qual é o problema?
- Quero colocar uma buzina bem forte, mas bem forte mesmo!
- Tudo bem, podemos colocar uma buzina de caminhão.
- Não tem uma mais forte?
- Mas por que você quer uma buzina tão forte?
- É que os freios estão falhando...

Um dia um mineiro resolveu pescar sozinho, porque já ficava irritado com gente em volta dele. Varas na mão, lata de minhoca e lá vai ele para a beira do rio, bem cedinho. No meio do caminho, um caboclinho começa acompanhá-lo. O mineiro pensando: Será que esse caboclinho vai ficar grudado em mim? Chegaram no rio e o caboclinho do lado sem falar nada. O mineiro se arruma todo, começa a pescar e também não fala nada. O tempo passa e o caboclinho acorocado, olhando sem dar um pio. Já no finalzinho da tarde, o mineiro fica com pena e oferecendo uma vara para o caboclinho, diz:

- Ô menino, você quer pescar um pouquinho?

E o caboclinho respondeu:

- Deus me livre, não tenho muita paciência não, sô!

Uma loira formou-se em Direito, mas estando com algumas dúvidas, resolveu formular um questionário para a OAB, com as seguintes perguntas:

- 1 – Qual é a capital do Estado Civil?
- 2 – Dizer que gato preto dá azar é preconceito racial?
- 3 – Pessoas de má fé são aquelas que não acreditam em Deus?
- 4 – Quem é canhoto pode prestar vestibular para Direito?
- 5 – Tem direito a mulher em trabalho de parto em carteira assinada?
- 6 – Seria patrocínio o assassinato de um patrão.
- 7 – Cabe relaxamento de pena nos casos de prisão de ventre?
- 8 – A marcha processual tem cambio manual ou automático?
- 9 – Provocar o Judiciário é falar mal do Juiz?
- 10 – Para um tiro a queima roupa é preciso que a vítima esteja vestida?

Mensagens

O que os filhos pensam do pai

Aos 7 anos: Papai é um gênio, sabe tudo.

Aos 14 anos: Parece que papai se engana em certas coisas que me fala.

Aos 21 anos: Papai está um pouco atrasado em suas teorias, elas não são desta época.

Aos 28 anos: O velho não sabe nada, está caducando.

Aos 35 anos: Com a minha experiência, o velho nessa idade seria um milionário.

Aos 42 anos: Não sei se consulto o velho neste momento, talvez pudesse me aconselhar.

Aos 49 anos: Que pena o velho ter morrido, a verdade é que tinha umas idéias e umas clarividências notáveis.

Aos 56 anos: Pobre papai, era um sábio, como lamento tê-lo compreendido tão tarde.

Pensamentos, provérbios e citações

Quem ama a vida é amado pela vida.

A paciência torna mais leve o que a tristeza não cura.

 Prefeitura Municipal de São Luiz do Paraitinga				
RELATORIO RESUMIDO DA EXECUÇÃO ORÇAMENTARIA - RREO - ANEXO 12 - SAÚDE				
EXERCÍCIO DE 2018				
RECEITAS	RECEBIDAS	% APURADA		
RECURSOS ORDINARIOS - 15%				
I.R.R.F. - 1113.03.1	362.428,52	54.364,28		
I.P.T.U. - 1118.01.1	1.071.839,68	160.775,95		
I.T.B.I. - 1118.01.4	243.716,28	36.557,44		
I.S.S.Q.N. - 1118.02.3.1	1.822.613,91	273.392,09		
DIVIDA ATIVA DE IMPOSTOS	166.981,88	25.047,28		
JUROS E MULTAS	49.015,47	7.352,32		
F.P.M. - 1718.01.2.0.00	10.228.385,83	1.534.257,87		
I.T.R. - 1718.01.5.0.00	40.059,53	6.008,93		
I.C.M.S. Desoneração - 1718.06.0.0.00	31.649,76	4.747,46		
I.C.M.S. - 1728.01.1.1	7.249.097,98	1.087.364,70		
I.P.V.A. - 1728.01.2	1.090.526,33	163.578,95		
I.P.I. - Exp. - 1728.01.3	59.132,26	8.869,84		
TOTAL DA RECEITA ORDINARIA 15% SEM 1%	22.415.447,43	3.362.317,11		
F.P.M.1%	443.221,79	66.483,27		
TOTAL DA RECEITA ORDINARIA 15% COM 1%	22.858.669,22	3.428.800,38		

 Prefeitura Municipal de São Luiz do Paraitinga				
RELATORIO RESUMIDO DA EXECUÇÃO ORÇAMENTARIA - RREO - ANEXO 12 - SAÚDE				
EXERCÍCIO DE 2018				
DESPESAS	ORÇADA	EMPENHADAS	LIQUIDADAS	PAGAS
RECURSOS PRÓPRIOS - 15%				
Venc. Vantagens Fixas - 01-310	1.771.500,00	1.768.720,71	1.768.720,71	1.768.720,71
Obrigações Patronais - 01-310	524.674,56	491.473,02	491.473,02	453.098,08
Indenizações e Restituições Trabalhistas - 01	76.013,70	73.761,65	73.761,65	72.227,04
Diárias e Adiantamentos - 01-310	31.160,16	30.123,85	30.123,85	30.123,85
Material de Consumo - 01-310	680.000,00	671.092,55	644.399,99	644.399,99
Material de Distribuição Gratuita - 01-310	85.000,00	41.719,66	41.719,66	41.719,66
Outros Serv. Pessoa Física - 01-310	46.500,00	46.463,28	44.538,40	44.538,40
Outros Serv. Pessoa Jurídica - 01-310	2.260.000,00	2.176.033,19	2.137.646,18	2.137.646,18
Obrigações Tributárias e Contributivas	1.000,00	0,00	0,00	0,00
Obras e Instalações	30.400,00	21.785,22	21.785,22	21.785,22
Equipamentos e Material Permanente - 01-310	76.000,00	75.717,88	75.717,88	75.717,88
Rateio Consórcio Público (não entra no cálculo 15%)	241.713,70	241.713,70	241.713,70	241.713,70
SOMA SEM CONSÓRCIO	5.582.248,42	5.396.891,01	5.329.886,56	5.289.977,01
PORCENTAGEM APLICADA SEM CONSÓRCIO E SEM 1% DO F.P.M.		24,08%	23,78%	23,60%
PORCENTAGEM APLICADA SEM CONSÓRCIO E COM 1% DO F.P.M.		23,61%	23,32%	23,14%
SOMA DA DESPESA COM CONSÓRCIO	5.823.962,12	5.638.604,71	5.571.600,26	5.531.690,71

ANA LÚCIA BILARD SICHERLE Prefeito Municipal	ANA SILVIA DE CARVALHO FERREIRA COMUS
---	--

Projeto de capoeira “Angola para todos” abre inscrições

A Secretaria de Turismo e Cultura de Taubaté oferece 174 vagas de capoeira, para todas as idades, no projeto “Angola para todos”. As inscrições foram abertas esta semana e seguem até o preenchimento das vagas. Sua efetivação deve ser realizada, pessoalmente, com o professor Marcelo Garcia, às segundas-feiras das 8h às 12h e das 14h às 17h ou às quintas-feiras, das 19h às 22h, no Centro Cultural Toninho

Mendes. As turmas são para crianças de 2 a 3 anos; de 4 a 5 anos; de 6 a 7 anos; de 8 a 11 anos; adolescentes e adultos, além de turmas para pessoas com deficiência e portadores de síndrome de Down. As aulas iniciam no dia 11 de fevereiro. O projeto “Angola para todos” tem como objetivo esclarecer que a capoeira Angola não é limitada ao movimento corporal com ginga, golpes e esquivas. Busca ampliar essa con-

cepção, transmitindo que a capoeira é cultura, arte e educação. Desmistifica a ideia de que limitações físicas ou mentais impedem a prática da modalidade. As aulas se tornam momentos de libertação, em que o praticante pode se expressar, sendo valorizado em sua individualidade. O Centro Cultural Toninho Mendes fica à Praça Coronel Vitoriano, 1 no Centro. Para maiores informações, o telefone de contato é 3621-6040.

EXPEDIENTE

JORNAL DIÁRIO E REGIONAL A GAZETA DOS MUNICÍPIOS
Editada por Editora Flor do Vale Jornalismo Comunicação e Promoção Ltda.
CNPJ: 61.661.328/0001-43
Rua dos Lírios, 171 - Flor do Vale - Tremembé - SP
Tel. (0xx12) 3672-2257
Fax (0xx12) 3672-4831
CEP 12120-000
E-mail: publicacoesgazeta@hotmail.com
Registro no INPI 81717790
Impresso em 19/01/2019
Diretor responsável pela publicação:
Daniel Domingues Ribeiro PRT 004860
Diretora Comercial: Dolores Russo
Editoração Eletrônica e Impressão: Pré Impressão Gráfica - SP - Capital.
Representante em São Paulo.
REVEESP Representações Ltda.
Alameda dos Jurupes, 455
Conj. 46 - São Paulo - CEP 04088-001
Filiado a ADJORJ Associação dos Jornais do Interior.
Sistema de distribuição dirigida.
Matérias pagas ou autografadas, não representam necessariamente a opinião deste jornal.

Atenção: Este jornal é distribuído à todas as Prefeituras e Câmaras Municipais do Vale do Paraíba, Litoral Norte e Região Serrana, além de vários órgãos Federais, Estaduais e Municipais.
Aviso: Não existe falta de jornais para demanda diariamente. Edições atuais e de arquivos estão sempre a disposição no endereço: Rua dos Lírios nº 171, Bairro: Flor do Vale, Tremembé-SP, onde poderão ser retiradas.

DISTRIBUIDORES E REPRESENTANTES:

CAÇAPAVA: Na banca da Praça das Bandeiras e outras da cidade.
CAMPOS DO JORDÃO: Bancas de Jornais da Avenida Abernassia.
CARAGUATATUBA: Salles Jornais e Revistas - Rua Aluno Arantes.
CUNHA: Banca da Várzea - Rua Augusta Galvao de França (Ao lado do campo de futebol).
JAMBEIRO: Papelaria Bangalo - Praça Almeida Gil, 19 - Centro.
LAGOINHA: Parada Obrigatória - Praça Pedro Alves Ferreira, 65.
MONTEIRO LOBATO: Banca do Lu - Praça Com. Freire.
NATIVIDADE DA SERRA: Banca Nossa Senhora de Natividade e Panificadora Pão Zico - Rua Lírio da Serra.
PARAIBUNA: Praça Antonio Carvalho, 100 - Banca canto das Letras.
POTIM: Nas bancas de jornais e repartições públicas
PINDAMONHANGABA: Distribuidora de Jornais e Rev. Rua Dep. César Claro 218.
REDEÇÃO DA SERRA: Banca de Redenção Av. 7 de Setembro, 258 e Supermercado Resende
SANTA BRANCA: Banca da Roberta - Rua José Joaquim Nogueira. Tel.: (12) 3972-0622
SANTO ANTÔNIO DO PINHAL: Na banca de jornal da cidade (Estação rodoviária).
SÃO BENTO DO SAPUCAÍ: Na Distribuidora local de Jornais, São Bento do Sapucaí - SP
SÃO LUIS DO PARAITINGA: Banca da Cidade e comércio local.
TAUBATÉ: Banca da Praça. Praça Dom Epaminondas - Tel.: (12)3632-1808
TREMEMBÉ: Nas bancas de jornais da cidade e repartições públicas
UBATUBA: Nas bancas de jornais: Av Iperoiogue e no Itaguá.

MUNICÍPIO DE São Luiz do Paraitinga - CONSOLIDADO GERAL

RELATÓRIO RESUMIDO DA EXECUÇÃO ORÇAMENTÁRIA
BALANÇO ORÇAMENTÁRIO
ORÇAMENTOS FISCAL E DA SEGURIDADE SOCIAL
6º Bimestre

EO - Anexo 1 (LRF, Art. 52, inciso I, alíneas "a" e "b" do inciso II e 1º)

RECEITAS	PREVISÃO INICIAL	PREVISÃO ATUALIZADA	PREVISTAS ATÉ O BIMESTRE	REALIZADAS ATÉ O BIMESTRE	SALDO A REALIZAR
RECEITAS CORRENTES	38.621.000,00	38.621.000,00	38.621.000,00	38.647.409,33	-26.409,33
CUSTOS, TAXAS E CONTRIBUIÇÕES DE TERCEIROS	4.146.000,00	4.146.000,00	4.146.000,00	4.398.825,19	-212.825,19
RECEITAS PATRIMONIAIS	0,00	0,00	0,00	0,00	0,00
RECEITAS DE SERVIÇOS	468.000,00	468.000,00	468.000,00	174.481,79	293.518,21
TRANSFERÊNCIAS CORRENTES	33.687.000,00	33.687.000,00	33.687.000,00	33.398.202,49	288.797,51
RECEITAS DE CAPITAL	320.000,00	320.000,00	320.000,00	715.919,84	-395.919,84
RECEITAS DE CAPITAL (II)	2.600.000,00	2.600.000,00	2.600.000,00	1.643.544,61	956.455,39
Operações de Crédito (III)	0,00	0,00	0,00	0,00	0,00
Amortização de Empréstimos (IV)	0,00	0,00	0,00	0,00	0,00
Alienação de Ativos (V)	0,00	0,00	0,00	0,00	0,00
Transferências de Capital	2.600.000,00	2.600.000,00	2.600.000,00	1.643.544,61	956.455,39
Convenios	2.600.000,00	2.600.000,00	2.600.000,00	1.643.544,61	956.455,39
Outras Transferências de Capital	0,00	0,00	0,00	0,00	0,00
Outras Receitas de Capital	0,00	0,00	0,00	0,00	0,00
RECEITAS DE CAPITAL (VI)	2.600.000,00	2.600.000,00	2.600.000,00	1.643.544,61	956.455,39
DEDUÇÕES DA RECEITA	3.837.000,00	3.837.000,00	3.837.000,00	-3.739.771,35	97.228,65
RECEITAS FISCAIS LÍQUIDAS	36.921.000,00	36.921.000,00	36.921.000,00	36.551.182,59	369.817,41
RECEITAS FISCAIS CORRENTES (I)	36.921.000,00	36.921.000,00	36.921.000,00	36.551.182,59	369.817,41
RECEITAS FISCAIS DE CAPITAL (II)	0,00	0,00	0,00	0,00	0,00
TOTAL DAS RECEITAS (I)	37.384.000,00	37.384.000,00	37.384.000,00	36.551.182,59	832.817,41
RECURSOS DE CREDITO - REFINANCIAMENTO (II)	0,00	0,00	0,00	0,00	0,00
TOTAL COM REFINANCIAMENTO (II) = (II + I)	37.384.000,00	37.384.000,00	37.384.000,00	36.551.182,59	832.817,41
RECURSOS DE CREDITO - REFINANCIAMENTO (III)	0,00	0,00	0,00	0,00	0,00
TOTAL COM REFINANCIAMENTO (III) = (III + II + I)	37.384.000,00	37.384.000,00	37.384.000,00	36.551.182,59	832.817,41
RECURSOS DE CREDITO - REFINANCIAMENTO (IV)	0,00	0,00	0,00	0,00	0,00
TOTAL COM REFINANCIAMENTO (IV) = (IV + III + II + I)	37.384.000,00	37.384.000,00	37.384.000,00	36.551.182,59	832.817,41
RECURSOS DE CREDITO - REFINANCIAMENTO (V)	0,00	0,00	0,00	0,00	0,00
TOTAL COM REFINANCIAMENTO (V) = (V + IV + III + II + I)	37.384.000,00	37.384.000,00	37.384.000,00	36.551.182,59	832.817,41
RECURSOS DE CREDITO - REFINANCIAMENTO (VI)	0,00	0,00	0,00	0,00	0,00
TOTAL COM REFINANCIAMENTO (VI) = (VI + V + IV + III + II + I)	37.384.000,00	37.384.000,00	37.384.000,00	36.551.182,59	832.817,41
RECURSOS DE CREDITO - REFINANCIAMENTO (VII)	0,00	0,00	0,00	0,00	0,00
TOTAL COM REFINANCIAMENTO (VII) = (VII + VI + V + IV + III + II + I)	37.384.000,00	37.384.000,00	37.384.000,00	36.551.182,59	832.817,41
RECURSOS DE CREDITO - REFINANCIAMENTO (VIII)	0,00	0,00	0,00	0,00	0,00
TOTAL COM REFINANCIAMENTO (VIII) = (VIII + VII + VI + V + IV + III + II + I)	37.384.000,00	37.384.000,00	37.384.000,00	36.551.182,59	832.817,41
RECURSOS DE CREDITO - REFINANCIAMENTO (IX)	0,00	0,00	0,00	0,00	0,00
TOTAL COM REFINANCIAMENTO (IX) = (IX + VIII + VII + VI + V + IV + III + II + I)	37.384.000,00	37.384.000,00	37.384.000,00	36.551.182,59	832.817,41
RECURSOS DE CREDITO - REFINANCIAMENTO (X)	0,00	0,00	0,00	0,00	0,00
TOTAL COM REFINANCIAMENTO (X) = (X + IX + VIII + VII + VI + V + IV + III + II + I)	37.384.000,00	37.384.000,00	37.384.000,00	36.551.182,59	832.817,41
RECURSOS DE CREDITO - REFINANCIAMENTO (XI)	0,00	0,00	0,00	0,00	0,00
TOTAL COM REFINANCIAMENTO (XI) = (XI + X + IX + VIII + VII + VI + V + IV + III + II + I)	37.384.000,00	37.384.000,00	37.384.000,00	36.551.182,59	832.817,41
RECURSOS DE CREDITO - REFINANCIAMENTO (XII)	0,00	0,00	0,00	0,00	0,00
TOTAL COM REFINANCIAMENTO (XII) = (XII + XI + X + IX + VIII + VII + VI + V + IV + III + II + I)	37.384.000,00	37.384.000,00	37.384.000,00	36.551.182,59	832.817,41

Município da Estância Turística de São Luiz do Paraitinga

RELATÓRIO RESUMIDO DE EXECUÇÃO ORÇAMENTÁRIA
DEMONSTRATIVO DO RESULTADO PRIMÁRIO - ESTADOS, DISTRITO FEDERAL E MUNICÍPIOS
ORÇAMENTOS FISCAL E DA SEGURIDADE SOCIAL
6º Bimestre
Período de: 01/11/2018 à 31/12/2018

LRFP, artigo 53, inciso III

RECEITAS FISCAIS	PREVISÃO ANUAL INICIAL	PREVISÃO ANUAL ATUALIZADA	RECEITAS REALIZADAS ATÉ O BIMESTRE
RECEITAS FISCAIS CORRENTES (I)	38.158.000,00	38.158.000,00	38.520.928,10
Receita Tributária	4.146.000,00	4.146.000,00	4.358.625,19
Receita de Contribuição	0,00	0,00	0,00
Receita Patrimonial	0,00	0,00	0,00
Outras Contribuições	0,00	0,00	0,00
Receita Patrimonial Líquida	5.000,00	5.000,00	47.980,56
Receita Patrimonial	468.000,00	468.000,00	174.481,79
(-) Aplicações Financeiras	463.000,00	463.000,00	126.481,23
Transferências Correntes	33.687.000,00	33.687.000,00	33.398.202,49
Diversas Receitas Correntes	320.000,00	320.000,00	715.919,84
Diversas Receitas Correntes	320.000,00	320.000,00	715.919,84
RECEITAS DE CAPITAL (II)	2.600.000,00	2.600.000,00	1.643.544,61
Operações de Crédito (III)	0,00	0,00	0,00
Amortização de Empréstimos (IV)	0,00	0,00	0,00
Alienação de Ativos (V)	0,00	0,00	0,00
Transferências de Capital	2.600.000,00	2.600.000,00	1.643.544,61
Convenios	2.600.000,00	2.600.000,00	1.643.544,61
Outras Transferências de Capital	0,00	0,00	0,00
Outras Receitas de Capital	0,00	0,00	0,00
RECEITAS DE CAPITAL (VI)	2.600.000,00	2.600.000,00	1.643.544,61
DEDUÇÕES DA RECEITA	3.837.000,00	3.837.000,00	-3.739.771,35
RECEITAS FISCAIS LÍQUIDAS	36.921.000,00	36.921.000,00	36.424.701,36
RECEITAS FISCAIS CORRENTES (I)	36.921.000,00	36.921.000,00	36.424.701,36
RECEITAS FISCAIS DE CAPITAL (II)	0,00	0,00	0,00
TOTAL DAS RECEITAS (I)	37.384.000,00	37.384.000,00	36.424.701,36
RECURSOS DE CREDITO - REFINANCIAMENTO (II)	0,00	0,00	0,00
TOTAL COM REFINANCIAMENTO (II) = (II + I)	37.384.000,00	37.384.000,00	36.424.701,36
RECURSOS DE CREDITO - REFINANCIAMENTO (III)	0,00	0,00	0,00
TOTAL COM REFINANCIAMENTO (III) = (III + II + I)	37.384.000,00	37.384.000,00	36.424.701,36
RECURSOS DE CREDITO - REFINANCIAMENTO (IV)	0,00	0,00	0,00
TOTAL COM REFINANCIAMENTO (IV) = (IV + III + II + I)	37.384.000,00	37.384.000,00	36.424.701,36
RECURSOS DE CREDITO - REFINANCIAMENTO (V)	0,00	0,00	0,00
TOTAL COM REFINANCIAMENTO (V) = (V + IV + III + II + I)	37.384.000,00	37.384.000,00	36.424.701,36
RECURSOS DE CREDITO - REFINANCIAMENTO (VI)	0,00	0,00	0,00
TOTAL COM REFINANCIAMENTO (VI) = (VI + V + IV + III + II + I)	37.384.000,00	37.384.000,00	36.424.701,36
RECURSOS DE CREDITO - REFINANCIAMENTO (VII)	0,00	0,00	0,00
TOTAL COM REFINANCIAMENTO (VII) = (VII + VI + V + IV + III + II + I)	37.384.000,00	37.384.000,00	36.424.701,36
RECURSOS DE CREDITO - REFINANCIAMENTO (VIII)	0,00	0,00	0,00
TOTAL COM REFINANCIAMENTO (VIII) = (VIII + VII + VI + V + IV + III + II + I)	37.384.000,00	37.384.000,00	36.424.701,36
RECURSOS DE CREDITO - REFINANCIAMENTO (IX)	0,00	0,00	0,00
TOTAL COM REFINANCIAMENTO (IX) = (IX + VIII + VII + VI + V + IV + III + II + I)	37.384.000,00	37.384.000,00	36.424.701,36
RECURSOS DE CREDITO - REFINANCIAMENTO (X)	0,00	0,00	0,00
TOTAL COM REFINANCIAMENTO (X) = (X + IX + VIII + VII + VI + V + IV + III + II + I)	37.384.000,00	37.384.000,00	36.424.701,36
RECURSOS DE CREDITO - REFINANCIAMENTO (XI)	0,00	0,00	0,00
TOTAL COM REFINANCIAMENTO (XI) = (XI + X + IX + VIII + VII + VI + V + IV + III + II + I)	37.384.000,00	37.384.000,00	36.424.701,36
RECURSOS DE CREDITO - REFINANCIAMENTO (XII)	0,00	0,00	0,00
TOTAL COM REFINANCIAMENTO (XII) = (XII + XI + X + IX + VIII + VII + VI + V + IV + III + II + I)	37.384.000,00	37.384.000,00	36.424.701,36

MUNICÍPIO DE São Luiz do Paraitinga - CONSOLIDADO GERAL

RELATÓRIO RESUMIDO DA EXECUÇÃO ORÇAMENTÁRIA
DEMONSTRATIVO DA EXECUÇÃO DAS DESPESAS POR FUNÇÃO/SUBFUNÇÃO
ORÇAMENTOS FISCAL E DA SEGURIDADE SOCIAL
6º Bimestre
Período de: 01/11/2018 à 31/12/2018

RREO - Anexo 2 (LRF, Art.52, inciso II, alínea "c")

FUNÇÃO/SUBFUNÇÃO	DOTAÇÃO INICIAL	CRÉDITOS ADICIONAIS/ANULAÇÕES	DOTAÇÃO ATUALIZADA	DESPESAS EMPENHADAS ATÉ O BIMESTRE	SALDO A EMPENHAR	DESPESAS LIQUIDADAS ATÉ O BIMESTRE	SALDO A LIQUIDAR
1 - LEGISLATIVA	1.680.000,00	-200.000,00	1.480.000,00	1.358.609,82	121.390,18	1.358.609,82	0,00
1.1 - AÇÃO LEGISLATIVA	1.680.000,00	-200.000,00	1.480.000,00	1.358.609,82	121.390,18	1.358.609,82	0,00
1.1.1 - ADMINISTRAÇÃO	3.821.000,00	128.592,21	3.949.592,21	3.809.889,59	139.702,62	3.551.215,04	258.674,85
1.1.1.1 - PLANEJAMENTO E ORÇAMENTO	2.983.000,00	-173.367,08	2.809.632,92	2.756.050,38	53.582,54	2.737.275,50	18.774,88
1.1.1.1.1 - ADMINISTRAÇÃO GERAL	0,00	300.000,00	300.000,00	300.000,00	0,00	0,00	239.900,00
1.1.1.1.1.1 - ADMINISTRAÇÃO FINANCEIRA	630.000,00	1.959,27	631.959,27	613.939,54	28.019,73	613.939,54	0,00
1.1.1.1.1.1.1 - DEFESA TERRESTRE	32.589.800,00	2.729.477,09	35.319.277,09	32.785.374,18	32.537.233,18	32.537.233,18	291.522,33
1.1.1.1.1.1.1.1 - DEFESA NACIONAL	42.200,00	0,00	42.200,00	40.757,31	1.442,69	40.757,31	0,00
1.1.1.1.1.1.1.2 - DEFESA TERRESTRE	42.200,00	0,00	42.200,00	40.757,31	1.442,69	40.757,31	0,00
1.1.1.1.1.1.1.3 - SEGURANÇA PÚBLICA	253.000,00	121.000,00	374.000,00	342.051,45	31.948,55	334.487,67	7.562,33
1.1.1.1.1.1.1.3.1 - POLÍCIAMENTO	140.500,00	94.000,00	234.500,00	209.659,65	24.840,35	205.096,10	4.563,55
1.1.1.1.1.1.1.3.2 - DEFESA CIVIL	112.500,00	27.000,00	139.500,00	132.391,80	7.108,20	129.391,57	3.000,23
1.1.1.1.1.1.1.3.3 - ASSISTÊNCIA SOCIAL	1.256.800,00	-13.930,00	1.242.870,00	1.042.935,23	199.934,77	1.026.459,30	16.475,93
1.1.1.1.1.1.1.3.3.1 - ASSISTÊNCIA AO IDOSO	116.900,00	-11.000,00	105.900,00	82.093,74	23.806,24	82.093,74	0,00
1.1.1.1.1.1.1.3.3.2 - ASSISTÊNCIA À CRIANÇA E AO ADOLESCENTE	124.400,00	-10.000,00	114.400,00	100.139,48	14.260,52	100.139,48	0,00
1.1.1.1.1.1.1.3.3.3 - ASSISTÊNCIA COMUNITÁRIA	1.015.500,00	7.070,00	1.022.570,00	860.701,99	161.868,01	844.226,06	16.475,93
1.1.1.1.1.1.1.3.3.3.1 - SAÚDE	7.644.500,00	2.113.816,57	9.758.316,57	9.161.984,10	596.332,47	9.088.611,67	73.372,43
1.1.1.1.1.1.1.3.3.3.1.1 - ATENÇÃO BÁSICA	7.324.500,00	1.626.816,57	8.951.316,57	8.951.316,57	0,00	8.951.316,57	0,00
1.1.1.1.1.1.1.3.3.3.1.2 - ASSISTÊNCIA HOSPITALAR E AMBULATORIAL	320.000,00	487.000,00	807.000,00	804.907,98	2.092,01	804.907,98	0,00
1.1.1.1.1.1.1.3.3.3.1.3 - VIGILÂNCIA SANITÁRIA	0,00	0,00	0,00	0,00	0,00	0,00	0,00
1.1.1.1.1.1.1.3.3.3.2 - EDUCAÇÃO	12.963.500,00	135.155,00	13.098.655,00	12.991.630,28	497.024,72	12.536.519,02	55.111,28
1.1.1.1.1.1.1.3.3.3.2.1 - ALIMENTAÇÃO E NUTRIÇÃO	653.000,00	0,00	653.000,00	654.938,14	15.061,90	661.734,90	3.203,32
1.1.1.1.1.1.1.3.3.3.2.2 - ENSINO FUNDAMENTAL	10.802.800,00	253.155,00	11.055.955,00	10.867.123,87	188.831,13	10.915.215,61	61.908,08
1.1.1.1.1.1.1.3.3.3.2.3 - ENSINO MÉDIO	1.208.000,00	-148.000,00	1.060.000,00	834.992,69	225.007,31	834.992,69	0,00
1.1.1.1.1.1.1.3.3.3.2.4 - EDUCAÇÃO INFANTIL	188.500,00	-33.000,00	155.500,00	124.575,87	30.924,13	124.575,87	0,00
1.1.1.1.1.1.1.3.3.3.2.5 - EDUCAÇÃO ESPECIAL	1.500,00	0,00	1.500,00	0,00	1.500,00	0,00	0,00
1.1.1.1.1.1.1.3.3.3.3 - CULTURA	973.500,00	-100.000,00	873.500,00	719.246,80	154.253,20	689.057,10	30.189,70
1.1.1.1.1.1.1.3.3.3.3.1 - FUSÃO CULTURAL	973						

Guarda Civil Metropolitana em Pindamonhangaba terá nova Agente Canina

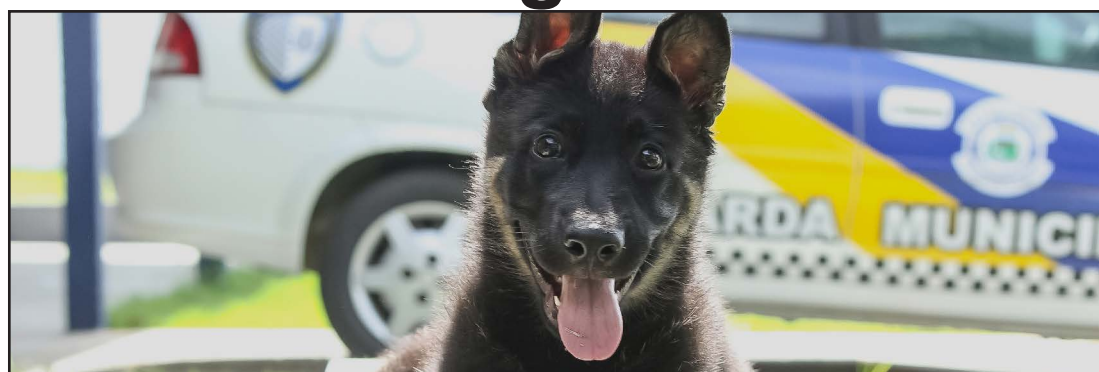

O canil da Guarda Civil Metropolitana recebeu um precioso reforço: uma nova cachorrinha, ainda filhote, que será agente de segurança junto com a já veterana Hera.

A Prefeitura está lançando uma enquete em sua página do Facebook e todos podem ajudar a escolher o nome da nova integrante da equipe. As opções são: Atena (deusa da astúcia e da guerra); Aine (deusa da inteligência e razão); Gaia (mãe terra); Bertha (deusa nórdica da fertilidade e das mulheres); e Saga (deusa nórdica da sabedoria).

Para participar, basta acessar a página da Prefeitura no Facebook: www.facebook.com/PrefeituraPinda/.

Canil da Guarda – A Prefeitura inaugurou, em 21 de dezembro de 2018,

o Canil da Guarda Civil Metropolitana, que desenvolverá, através da atuação de Guardas Municipais e respectivos cães, a função de proteção municipal preventiva, em toda a extensão territorial do município, para a proteção de bens, serviços e instalações e em locais de eventos, estando em condições de atuar, integrado com as demais modalidades de serviços da Guarda Municipal, no patrulhamento, nas abordagens e em apoio às outras agências de segurança.

O canil da Guarda Municipal conta agora com dois cães, doados com fundamento no Decreto nº 5.431/17.

O prefeito Isael Domingues destaca que nunca antes a Guarda havia sido tão valorizada. “Com a criação da inédita Secretaria

de Segurança em 2017, a Prefeitura realizou, com recursos próprios, o maior investimento em segurança da história. A aprovação da criação da Guarda Civil Metropolitana vai permitir receber recursos federais e equipar melhor a Guarda, com a possibilidade de trabalharem armados.

O processo vai contar com treinamentos e exames psicológicos para habilitar os profissionais que estejam qualificados”, explicou.

“A Guarda, em 2017 e 2018, já recebeu diversos investimentos, como uniformes novos, a implantação da Guarda Bike, uma nova Base Móvel, novos equipamentos, uma nova central de comunicação efetiva, além do Canil”, enumerou o prefeito.

Governo prevê investimentos de R\$ 25 bilhões em segurança hídrica

O Ministério do Desenvolvimento Regional prevê investimentos de R\$ 25 bilhões em 114 obras para ampliar o abastecimento de água no país. Do total de projetos, 66 são no Nordeste. As iniciativas fazem parte do Plano Nacional de Segurança Hídrica, em elaboração pela Agência Nacional de Águas (ANA) e que deve ser lançado em abril deste ano.

De acordo com a pasta, o plano vai priorizar intervenções estruturantes e estratégicas, contemplando obras dos estados e da União. Estão sendo mapeadas infraestruturas como barragens, sistemas adutores, canais e eixos de integração, considera-

das necessárias à oferta de água para abastecimento humano e o uso em atividades produtivas.

O governo vai priorizar a conclusão dos empreendimentos já em andamento.

O ministério uniu os antigos Integração Nacional e das Cidades e passou a agrupar órgãos com atuação no setor hídrico, como a própria ANA e o Conselho Nacional de Recursos Hídricos. Para o ministro Gustavo Canuto, a reestruturação permite centralizar e unificar o gerenciamento numa única instituição, fortalecendo o Sistema Nacional de Gerenciamento dos Recursos Hídricos.

“O principal desafio será encontrar novas alterna-

tivas para garantir a segurança hídrica, tanto em quantidade e qualidade de água ofertada”, destacou a pasta, por meio de comunicado.

Rio São Francisco Outra prioridade, de acordo com o ministério, é o Projeto de Integração do Rio São Francisco.

O Eixo Leste foi entregue em março de 2017 e abastece cerca de 1 milhão de habitantes em 35 cidades da Paraíba e de Pernambuco.

No Eixo Norte, as estruturas necessárias à passagem da água do Rio São Francisco estão em fase final e devem ser concluídas no primeiro semestre deste ano.

Água marinha

VITHI PNEUS



Av. Francisco Gustavo Teixeira, nº 70 - Vila Verde
CEP 12412-690 - Pindamonhangaba - SP
Tel.: 12 3527-7585

Escolha CERTA

Revisão Preço Fixo Ford

A garantia de quem entende do seu Ford

COMERCIAL DE VEÍCULOS LTDA.

AGENDA FORD

Go Further

REVISÃO PREÇO FIXO FORD

<p>10 MIL KM R\$ 328 ou 4x R\$ 82 OU 12 MESES</p> <p>20 MIL KM R\$ 504 ou 4x R\$ 126 OU 24 MESES</p> <p>30 MIL KM R\$ 456 ou 4x R\$ 114 OU 36 MESES</p>	<p>10 MIL KM R\$ 392 ou 4x R\$ 98 OU 12 MESES</p> <p>20 MIL KM R\$ 624 ou 4x R\$ 156 OU 24 MESES</p> <p>30 MIL KM R\$ 552 ou 4x R\$ 138 OU 36 MESES</p>	<p>10 MIL KM R\$ 368 ou 4x R\$ 92 OU 12 MESES</p> <p>20 MIL KM R\$ 564 ou 4x R\$ 141 OU 24 MESES</p> <p>30 MIL KM R\$ 596 ou 4x R\$ 149 OU 36 MESES</p>
<p>10 MIL KM R\$ 400 ou 4x R\$ 100 OU 12 MESES</p> <p>20 MIL KM R\$ 668 ou 4x R\$ 167 OU 24 MESES</p> <p>30 MIL KM R\$ 636 ou 4x R\$ 159 OU 36 MESES</p>	<p>10 MIL KM R\$ 384 ou 4x R\$ 96 OU 12 MESES</p> <p>20 MIL KM R\$ 636 ou 4x R\$ 159 OU 24 MESES</p> <p>30 MIL KM R\$ 660 ou 4x R\$ 165 OU 36 MESES</p>	<p>10 MIL KM R\$ 444 ou 4x R\$ 111 OU 12 MESES</p> <p>20 MIL KM R\$ 608 ou 4x R\$ 152 OU 24 MESES</p> <p>30 MIL KM R\$ 1140 ou 4x R\$ 285 OU 36 MESES</p>

Telefone: (12)3644-4000 **Rua Celestino Ribeiro Nóbrega, nº26 - Vila Verde - Pindamonhangaba - SP**



Redenção da Serra

CNPJ: 45.167.517/0001-08

RELAÇÃO DOS CARGOS EXISTENTES EM 31/12/2018

ANEXO 1- EMPREGOS PUBLICOS DE CARATER PERMANENTE

Denominação	Nº de Cargos Existentes	Cargos Ocupados	Cargos Vagos	Remuneração R\$
Agente Administrativo	03	01	02	1.913,60
Agente Ambiental	15	02	13	1.002,59
Agente de Arrecadação	01	01	00	1.913,60
Agente de Edificação	20	05	15	1.228,27
Agente Comunitário de Saúde (PSF)	08	07	01	1.137,51
Agente de Saúde Bucal	01	01	00	1.054,97
Assistente Social	02	01	01	2.599,02
Atendente Geral	01	01	00	1.401,90
Auxiliar de Adm. De Cemitério	02	01	01	1.002,58
Auxiliar de Consultório Dentário	01	00	01	1.054,97
Auxiliar de Cirurgia Dentista	03	02	01	1.054,97
Auxiliar de Administração	01	00	01	1.871,87
Auxiliar de Contabilidade	01	01	00	1.913,60
Auxiliar de Mecânico	02	01	01	1.002,59
Auxiliar de Padeiro	02	00	02	1.002,59
Auxiliar de Biblioteca	02	01	01	1.002,59
Auxiliar de Enfermagem	10	07	03	1.054,97
Auxiliar de Enfermagem (PSF)	02	01	01	1.258,45
Auxiliar de Tesouraria	01	01	00	1.913,60
Borracheiro	03	01	02	1.002,59
Coordenador de Esportes	01	01	00	1.913,60
Copeira	04	00	04	1.002,59
Dentista	06	03	03	2.664,74
Dentista da Família	01	01	00	3.797,93
Eletricista	02	00	02	1.002,59
Eletricista de Autos	01	00	01	1.088,79
Encarregado	01	01	00	1.331,94
Enfermeiro Padrão	04	03	01	2.143,65
Enfermeiro Padrão (PSF)	01	01	00	3.797,93
Engenheiro Agrônomo	02	01	01	2.599,02
Escriturário	14	07	07	1.002,59
Escriturário (PSF)	01	00	01	1.002,59
Escriturário II	03	00	03	1.054,97
Escriturário III	03	02	01	1.189,29
Farmacêutico	01	01	00	2.820,58
Faxineira	06	02	04	1.002,59
Fiscal de Obras e Serviços	03	00	03	1.072,05
Fiscal de Tributos e Renda	02	00	02	1.072,05
Fisioterapeuta	02	02	00	1.493,24
Fonoaudiólogo	01	00	01	2.067,55
Funileiro	01	01	00	1.144,57
Inspetor de Alunos	06	04	02	1.002,59
Jardineiro	02	00	02	1.002,59
Lançador Fiscal	03	01	02	1.247,77
Lavador de Autos	04	02	02	1.002,59
Mecânico	03	01	02	1.688,65
Medico Cardiologista	01	01	00	1.799,56

Paço Municipal: Avenida XV de Novembro, 829 - Centro - Redenção da Serra - SP.
CEP: 12.170-000 Tel: (12) 3676-1600 – 3676-1282



Redenção da Serra

CNPJ: 45.167.517/0001-08

Médico de Família (PSF)	01	01	00	8.725,11
Medico Generalista	25	00	25	4.250,01
Medico Ginecologista	01	01	00	4.250,01
Médico Veterinário	01	01	00	2.599,02
Merendeira	08	07	01	1.002,59
Monitor Escolar e Esportivo	08	04	04	1.054,97
Motorista	70	17	53	1.250,17
Nutricionista	01	01	00	1.334,73
Oficial de Administração	08	04	04	1.913,60
Operador de Máquinas	04	02	02	1.340,10
Operador de Moto Serra	02	01	01	1.002,59
Padeiro	01	01	00	1.054,97
Professor de Educação Infantil	08	02	06	1.858,76
Professor do EJA	03	00	03	1.858,76
Professor Educ. Básica II Educ. Especial	02	01	01	13,94 h/ aula
Professor Educ. Básica II Educ. Física	02	02	00	13,94 h/ aula
Professor Educ. Básica II Educ. Artística	02	01	01	13,94 h/ aula
Professor de Educação Básica I	30	16	14	1.858,76
Professor de Educ. Básico II- Inglês.	01	01	00	13,94 h/aula
Professor de Educ. Básica II- Informática	01	01	00	13,94 h/aula
Psicólogo	02	02	00	2.143,65
Recepcionista	02	03	00	1.088,79
Secretario da Junta do Serviço Militar	01	01	00	1.502,93
Secretario de Escola	02	01	01	1.502,93
Servente	80	40	40	1.002,59
Técnico em Agronegócios	02	00	02	1.072,05
Técnico em Protese	01	01	00	1.117,39
Técnico em Veterinária	02	01	01	1.144,57
Trabalhador Braçal	10	00	10	1.002,59
Tratorista	05	03	02	1.244,30
Vigia	15	09	06	1.002,59
TOTAL	461	193	269	

ANEXO 2- CARGOS DE PROVIMENTO EM COMISSAO

Denominação	Nº de Cargos Existentes	Cargos Ocupados	Cargos Vagos	Remuneração R\$
Assessor de Controle de Trafego	02	01	01	1.372,64
Assessor de Gabinete/Parlamentar	01	00	01	2.169,13
Assessor Esp. de Serviço Emergências	08	07	01	1.789,35
Assessor Contábil	01	00	01	2.599,02
Assessor Jurídico	01	01	00	3.356,62
Assessor Logístico	03	01	02	1.825,07
Chefe de Gabinete	01	01	00	2.744,00
Chefe de Secretaria	08	05	03	1.107,35
Coordenador de Controle Interno	01	01	00	2.281,97
Coordenador do CRAS	01	01	00	2.316,20
Coordenador de Projetos	01	01	00	2.599,02
Coordenador Pedagógico	01	01	00	2.169,13

Paço Municipal: Avenida XV de Novembro, 829 - Centro - Redenção da Serra - SP.
CEP: 12.170-000 Tel: (12) 3676-1600 – 3676-1282

Atletas do Bolsa Talento representam o Brasil em competições internacionais



Do interior do estado para o mundo, Marcos Paulo, de Pindamonhangaba, e Jessica Vitória, de Guariba, ambos de 17 anos, são exemplos de como o programa Bolsa Talento pode ajudar a vida dos esportistas.

Em 2018, Marcos e Jessica atingiram parte do auge desta jovem carreira ao representarem o Brasil nos Jogos Olímpicos da Juventude, em Buenos Aires. Os atletas descobriram o esporte com 11 anos.

Marcos começou na escola com um projeto que incentivava o esporte no ambiente escolar. Já Jessica estava brincando com a irmã quando começou a prática esportiva: “Eu fui brincar em um parquinho com minha irmã e tinha um professor que dava treino, ele nos chamou para correr, depois desse dia eu não parei mais”, destaca. Desde 2015, os dois jovens participam do pro-

grama após uma dica do treinador que conhecia o Bolsa Talento do Governo do Estado. “O técnico que foi com a nossa delegação, nos auxiliou e disse que tínhamos essa oportunidade”, enfatiza Marcos Paulo. A ajuda de custo do Bolsa Talento Esportivo é fundamental para o desenvolvimento do atleta, como afirma Jessica: “Olha, já consegui bastante coisas com o Bolsa Talento e uso pra comprar sapatilhas,



tênis, bolsa, materiais esportivos, suplementos, alimentos e roupas”. Já Marcos vai mais longe e evidencia: “O Bolsa Talento tem me ajudado muito, hoje eu vejo que sem ele não teria chegado aonde cheguei.” Além dos Jogos Olímpicos da Juventude em Buenos Aires, os dois representaram o Brasil em outros campeonatos fora do país, como nos Jogos Sul-Americanos no Chile e no Gymnasiade em

Marrocos. Em ambos torneios, Marcos e Jessica trouxeram ouro para São Paulo.. O secretário de Estado, Aildo Rodrigues reforça a importância do projeto: “O Programa Bolsa Talento é um dos mais importantes da Pasta, que beneficia atletas que representam o Brasil em grandes campeonatos, como as Olimpíadas”, ressalva. A Secretaria de Esportes é a responsável pelo programa Bolsa Talento Es-

portivo que auxilia no desenvolvimento de atletas praticantes do desporto escolar e de alto rendimento em modalidades olímpicas e paraolímpicas, individuais e coletivas. Em 2018, mais de 547 atletas das categorias Estudantil, Júnior, Nacional e Internacional, foram beneficiados com repasses mensais que variam de R\$ 415,00 a R\$ 2.490,00. No total foram repassados R\$ 3.722.410,00 no ano passado.



Redenção da Serra

CNPJ: 45.167.517/0001-08

Diretor de Escola	02	02	00	2.599,02
Ordenador de Despesas	01	01	00	2.744,00
Secretaria Municipal de Administração	01	01	00	2.599,02
Secretaria Mun. Des. Econ. Tur. Cultura	01	01	00	2.599,02
Secretaria Mun. De Trabalho Ação Social	01	01	00	2.599,02
Secretaria Municipal de Educação	01	01	00	2.599,02
Secretaria Municipal de Esportes e Lazer	01	01	00	2.599,02
Secretaria Municipal de Saúde	01	01	00	2.599,02
Secretaria Mun. De Obras P. S. V. Urbano	01	00	01	2.599,02
Secretaria Mun. Agron. e Meio Ambiente	01	01	00	2.599,02
Secretário Adjunto	08	08	00	1.375,85
TOTAL	48	38	10	

ANEXO 3- CARGOS DE PROVIMENTO CONTRATOS 31/12/2018

Denominação	Nº de Cargos Existentes	Cargos Ocupados	Remuneração R\$
Auxiliar de Enfermagem (PSF)	01	01	1.258,45
TOTAL			

AGENTES POLITICOS/ 2018

CARGOS	EXISTENTES	SUBSIDIO R\$
Prefeito Municipal	01	9.398,31
Vice- Prefeito	01	2.001,12

Redenção da Serra, 31 de dezembro de 2018.

RICARDO EVANGELISTA LOBATO
Prefeito Municipal

MARIA GORETE DE LIMA
Oficial de Administração

Paço Municipal: Avenida XV de Novembro, 829 - Centro - Redenção da Serra - SP.
CEP: 12.170-000 Tel: (12) 3676-1600 – 3676-1282

Obras de modernização no viaduto Jararaca, exigem alteração do tráfego em Guaratinguetá

A CCR NovaDutra prossegue com as obras de modernização do viaduto Jararaca, em Guaratinguetá, no km 63,7 da pista sentido Rio de Janeiro da via Dutra, no Vale do Paraíba. A partir das 22h da próxima segunda-feira, dia 21/01, as duas faixas de rolamento, direita e esquerda serão interditadas para os serviços de pavimentação. Durante a realização dos trabalhos, o tráfego de veículos no local será realizado pelo acostamento, somente na passagem pelo trecho em obras. Na terça-feira, 22/01, também a partir das 22h, serão realizados os serviços de pintura de sinalização de solo com interdições intercaladas das faixas

da esquerda e da direita. Também será realizada a partir do dia 23/01, a implantação da barreira de concreto, New Jersey, no acostamento, que será interditado por aproximadamente 10 dias. A Concessionária solicita aos motoristas que mantenham a atenção e que respeitem os homens-bandeira e homens lanterna que estarão sinalizando o trecho em obras. A velocidade de passagem pelo local das obras é de 60 km/h. Em caso de chuva os trabalhos podem ser interrompidos. As obras de modernização do viaduto Jararaca consistem no reforço e alargamento da estrutura com implantação de acostamento e de área de pas-

seio para pedestre e fazem parte do Programa de Recuperação e Alargamento de Pontes e Viadutos, realizado pela CCR NovaDutra desde 1996, em vários pontos da rodovia. Cerca de 30 profissionais compõem a equipe responsável pelos serviços, que contam com investimento de R\$ 481.182,64 mil e têm previsão de término em abril de 2019. Para saber das condições de tráfego, os motoristas podem ligar para o Disque CCR NovaDutra, que atende 24 horas por dia pelo telefone 0800-0173536. Os motoristas também podem obter informações das condições de tráfego na via Dutra sintonizando a CCRFM 107,5 NovaDutra.

Escolas estaduais terão Campanha Maria da Penha

O governador João Doria promulgou, nesta quinta-feira, 17, a lei que institui a “Campanha Estadual Maria da Penha”, a ser comemorada anualmente, em março, nas escolas estaduais e particulares do Estado de São Paulo. A partir de agora, os alunos da rede estadual vão desenvolver atividades pedagógicas sobre a Lei

Maria da Penha, além de reflexões sobre o combate à violência contra a mulher. As atividades contemplam também a conscientização sobre a importância do respeito aos direitos humanos e à Lei do Feminicídio, com a finalidade de prevenir e evitar as práticas de violência contra a mulher. Os estudantes receberão,

por fim, esclarecimentos sobre a necessidade da efetivação de registros de denúncias dos casos de violência contra a mulher nos órgãos competentes, onde quer que ela ocorra. Por se tratar de uma diretriz e o assunto já estar presente nas grades curriculares, o projeto de lei se estende também às escolas da rede privada.

Como entrar em uma universidade pública com a nota do Enem



É natural que jovens ou pessoas que passaram por processos seletivos tenham perdido muito tempo pensando sobre o que estudar para o Enem em 2018. Mas com a publicação do resultado no dia 18 de janeiro, o momento atual é mais propício à reflexão sobre o que fazer com a nota recebida. As opções são muitas, e a burocracia pode confundir o candidato. Então, preste atenção para não perder nenhum detalhe. Se para as universidades privadas há o Programa Universidade para Todos (Prouni), as instituições públicas recebem os alunos com base na nota do Enem, por meio da plataforma digital chamada Sistema de Seleção Unificada (Sisu). O sistema é de responsabilidade do Ministério da Educação e existe desde 2010. Basicamente, o método oferta vagas de diferentes instituições com base na nota de corte que decorre do desempenho dos candidatos. Atualmente,

o Sisu reúne 235.476 vagas em 129 entidades de ensino estaduais e federais, e as opções do estudante podem ser conferidas no site da própria plataforma? não há opção de educação a distância. O Sisu acontece duas vezes por ano. No primeiro semestre de 2019, vai ter suas inscrições abertas entre os dias 22 e 25 de janeiro. Os participantes devem ter realizado a prova do Enem em 2018 e recebido uma nota maior que zero na redação. Se cumprir os requisitos, é só acessar o site do Sisu com o número de inscrição do Enem e a senha cadastrada. Os candidatos podem escolher duas opções de vaga, é só confirmar os dados e fazer a inscrição. Após pesquisar as possibilidades, confira as características de cada curso, o número de vagas disponível, se há política de cotas e outras características, os documentos necessários para a matrícula e confirme. Durante o processo, é pos-

sível conferir a nota de corte, e é crucial monitorar se ela sofreu alguma mudança, pois isso pode acontecer entre os dias 23 e 25 de janeiro, já que é calculada com base no número de vagas e total de candidatos por modalidade de concorrência. Assim, é possível monitorar o seu desempenho perante a média das vagas desejadas e remanejar as escolhas? a última opção que tem o status de válida. O resultado sai no dia 28 de janeiro e, caso o estudante não tenha sido selecionado em nenhuma das duas opções, pode se inscrever na lista de espera, que é divulgada entre o próprio dia 28 e 4 de fevereiro. Nesse momento, a publicação sai das mãos do Ministério da Educação e se torna responsabilidade das instituições. Vale ressaltar que o estudante que passar no Sisu e no Prouni deve optar por um dos dois. A próxima etapa do Sisu ocorre no segundo semestre, então, fique atento e bons estudos!

Sony rompe contrato com R. Kelly, diz TMZ



O cantor R. Kelly não mantém mais contrato com a gravadora Sony Music, de acordo com o TMZ. O site afirma que o artista e a empresa entraram em um acordo nesta semana para encerrar o contrato. O fim da parceria de décadas aconteceu após a

polêmica surgida com a exibição do documentário Surviving R. Kelly. Desde a exibição do programa, protestos vinham acontecendo nas sedes da Sony em Nova York e Los Angeles. O cantor fazia parte do casting da gravadora desde o início da carreira e tem um contrato com o

selo subsidiário RCA desde 2012. O documentário contou com diversas entrevistas com mulheres que afirmam que foram abusadas sexualmente pelo cantor. Artistas como Céline Dion, Lady Gaga e Ciara retiraram suas músicas em parceria com o cantor das plataformas digitais.

São Jose dos Campos substitui lâmpadas convencionais por luminárias led



A população de São José dos Campos vem sendo beneficiada com a substituição das lâmpadas convencionais amareladas por luminárias de tecnologia led.

A troca já está deixando as principais avenidas dos bairros mais iluminadas e seguras.

A troca da iluminação pública é o compromisso do Projeto Iluminar que já substituiu 388 lâmpadas desde o último dia 12 (sábado) em 22 ruas e avenidas de bairros de várias regiões da cidade.

Nesta quinta-feira (17), os moradores da rua José de Campos, no bairro Cidade Morumbi, puderam acompanhar a troca das lâmpadas.

Projeto Iluminar - Está prevista a implantação de 46 mil lâmpadas de LED do Projeto Iluminar nas ruas, avenidas e corredores de ônibus de todas as regiões da cidade está sendo feita pelas equipes da Urbam (Urbanizadora Municipal).

O investimento do poder público é de R\$ 32 milhões. As lâmpadas de

LED mais eficientes, econômicas e modernas estão sendo instaladas onde circulam o maior número de pessoas e veículos, para fazer seu trajeto para o trabalho ou escola.

O serviço é realizado todos os dias da semana, 24 horas por dia, com o objetivo de garantir mais agilidade e eficiência ao trabalho. As 46 mil lâmpadas serão instaladas até o final de 2020. Com a implantação das lâmpadas econômicas de LED, a Prefeitura terá uma economia de 40% com a energia.

Sindicato repudia planos da General Motors de fechar fábricas na América do Sul



Trabalhadores da General Motors vivem há dois dias um estado de desconforto, após comunicado interno em que a empresa considera a possibilidade de encerrar as atividades de suas montadoras na América do Sul. O memorando divulgado na sexta-feira (18) pelo presidente da General Motors Mercosul, Carlos Zarlenga, foi criticado pelo Sindicato dos Metalúrgicos de São José dos Campos e Região.

Filiado à CP-Conlutas, o sindicato diz que a GM instaura um clima de apreensão entre os trabalhadores, afirmando que 2018

foi um ano de prejuízos para as plantas da América do Sul e que 2019 será decisivo para o futuro da fábrica. A empresa menciona a possibilidade de deixar a região. De acordo com o sindicato, a GM detém 20% do mercado brasileiro e não está em crise financeira. Segundo a entidade sindical, os planos de reestruturação mundial da empresa são dignos de repúdio de toda a sociedade. “Em nome do lucro, a GM pretende demitir milhares de pais e mães de família em sete fábricas nos Estados Unidos, Canadá e, pelo que se sina-

liza, América do Sul. Se for concretizada, a medida levará as cidades atingidas a passarem por inevitáveis tragédias sociais.”, diz a nota enviada para a imprensa. Na próxima terça-feira (22), às 11h, a GM e os Sindicatos de São José dos Campos e São Caetano irão se reunir para discutir o assunto. O encontro será em São José, onde as entidades sindicais e trabalhadores pretendem se manifestar contra o possível fechamento das fábricas no Brasil. A General Motors ainda não se pronunciou sobre as críticas da entidade.

São Bento do Sapucaí recebe Mostra Cúrcuma em fevereiro



De 8 fevereiro a 13 de março, a cidade de São Bento do Sapucaí - SP recebe a Mostra Cúrcuma, um festival de artes e cultura alimentar, cuja programação é totalmente gratuita, a acontecer no Casarão das artes na serra - OCUPAÇÃO EUGÊNIA & ADELAIDE, situado à Avenida Pintora Adelaide Azevedo Mello, nº 306, bem como em ruas e praças dessa cidade paulista, incrustada na Serra da Mantiqueira. O conceito da Mostra Cúrcuma ressalta a apreciação artística como um convite para a fruição estética em sentido expandido, um convite para que alarguemos - não importa se minimamente - o campo de sensações da experiência humana. Assim, localizamos a ação artística em um plano transversal em que não se opera apenas com narrativas, visualidades, musicalidades, mas igualmente com o aguçamento dos sentidos microperceptivos por meio de cheiros, paladares, texturas, sono-

ridades e sensações espaciais em relação ao espaço público. A programação da primeira edição da mostra tem financiamento do PROAC - Editais do Governo do Estado de São Paulo. Curadoria: Marcus Groza

P R O G R A M A Ç Ã O COMPLETA

- 8 de Fevereiro, às 19h, Casarão Adelaide: Abertura da exposição “COZIDA A PONTO PRECÁRIO” da artista Mariana Farcetta (Aberta até dia 13 de março, exceto às segundas).

- 9 de Fevereiro, Sábado, às 19h, Casarão Adelaide: RODA DE SABORES E VIOLA.

- 10 de Fevereiro, Domingo, às 16h, Casarão Adelaide. Oficina de Criação com Reaproveitamento de Materiais, com Mariana Farcetta.

- 16 de Fevereiro, Sábado, Casarão Adelaide. Duas sessões: às 19h e às 21h30. PERFORMANCE SENSORIAL - Grupo Sensus (SP).

- Dia 17 de Fevereiro, Domingo, às 16h, Casarão Adelaide: Roda de Compartilhamento - Produção Cultural, com Diana Poepcke e Vanderleia Barboza.

- 17 de Fevereiro, Domingo, às 18h. Arrastão com MARACATU DA MANTIQUEIRA pelas ruas da cidade.

- 22 de Fevereiro, Sexta-Feira, às 18h. AOS PÉS DA FRONTEIRA, itinerante pelas ruas da cidade.

- 23 de Fevereiro, Sábado, às 11h. Praça Adhemar de Barros (Praça do Coreto) - DA XEPA AO BANQUETE FINAL (SJC).

- 24 de Fevereiro, Domingo, 10h. Casarão Adelaide. Vivência de Reaproveitamento de Alimentos e PANCs, com Viviani Leite e Raquel Blaque.

SERVIÇO:

- Casarão Adelaide: Avenida Pintora Adelaide Azevedo Mello, nº 306.

- ENTRADA FRANCA

- Para as atividades no Casarão é preciso retirar o ingresso com uma hora (1h) de antecedência no local.

Ludmilla convida Simone & Simaria para gravação de DVD



A cantora Ludmilla está pronta para gravar o primeiro DVD da carreira e, para deixar o show completo, ela convidou alguns dos seus amigos na música. Depois de revelar que Anitta e Jão estarão na gravação, que será em 14

de fevereiro na Jeunesse Arena, no Rio de Janeiro, a cantora divulgou nesta sexta-feira (18/01) que Simone & Simaria também participarão do evento. As três lançaram, recentemente, a faixa “Qualidade de Vida”.

Mais convidados ainda serão revelados até a data da gravação, mas já dá pra perceber que a cantora está investindo em diversidade, com um pouco de pop, funk e sertanejo. Ludmilla também promete faixas inéditas para o projeto.

Eclipse lunar com “Superlua de sangue” poderá ser visto na madrugada desta segunda-feira



Um eclipse lunar completo e acompanhado do fenômeno “superlua” poderá ser visto na madrugada desta segunda-feira (21) em toda a América. Visível em todo o país, o acontecimento celeste só não poderá ser observado se o céu não estiver nublado. O eclipse lunar desta segunda será semelhante ao que ocorreu em julho de 2018, mas poderá ser observado por mais tempo porque vai durar 62 minutos em sua fase total. Além do continente americano,

o fenômeno poderá ser visto em grande parte da Europa e também da África Ocidental, inclusive sem equipamentos. O fenômeno está previsto para se iniciar às 1h30min e se encerramento próximo de 4h50min. A Lua estará coberta totalmente às 2h41min, segundo informou a Nasa. Neste momento, o satélite natural deve apresentar coloração avermelhada, conhecida como Lua de Sangue. Superlua de sangue - Além do eclipse que já representa um espetáculo celes-

te, o brasileiro que ficar acordado poderá contemplar também, a superlua. Esse é o momento em que o satélite natural da Terra fica mais próximo do nosso planeta. É chamada lua de sangue quando ocorre o eclipse lunar total, ou seja, toda a sua circunferência fica dentro do sombreado denominado “umbra”. Nesse momento, a Lua ganha uma coloração avermelhada. Somente em maio de 2021 é que outro próximo eclipse lunar total poderá ser visto.

20 apostas musicais do YouTube para 2019

Início de ano é o momento em que as pessoas dedicam seu tempo para renovar as energias e determinar quais serão as suas resoluções para os próximos meses. Também é o momento certo para apostar nos artistas que prometem crescer em 2019 e foi exatamente isso que o YouTube fez. A lista conta com 20 nomes de diversos gêneros musicais e foi produzida com informações da plataforma, como volume de streaming, visualizações no site, tendências de buscas no Google e discussões em redes sociais. Conheça as apostas musicais para 2019 do YouTube Music:

Bia Ferreira - Cantora mineira que usa a arte como forma de questionamento. É voz ativa contra o preconceito e a exclusão no cenário musical brasileiro. Seu disco ainda está em produção, mas suas apresentações ao vivo, publicadas no YouTube, já mostram seu potencial artístico.

Recayd Mob - Grupo formado por Difideliz, Derek, Jé Santiago, MC Igu e Klyn, é um dos representantes do trap no país - “Plaqtudum” já ultrapassou a marca de 25 milhões de visualizações na plataforma, um dos maiores números do gênero no YouTube.

Matuê - Jovem de Fortaleza que foi criado na Califórnia, Estados Unidos, e é um dos nomes mais reconhecidos do trap no Brasil. Já soma mais de 100 milhões de views no YouTube.

Stefanie - Integrante do grupo Rimas e Melodias, a rapper conseguiu emplacar dois sucessos solo: “Mulher MC” e “Muita Calma”, consolidando-se no cenário feminino no rap nacional.

Quebrada Queer - O grupo, formado por Lucas Boombate, Guigo, Harley, Murilo Zyess e Tchello Gomez, é o primeiro coletivo de rap LGBTQ no Brasil. O trabalho viralizou nas redes sociais na segunda metade de 2018 e o coletivo deve crescer em 2019.

Vitão - Ele ficou famoso no YouTube fazendo covers e versões, mas cresceu em 2018 ao lançar suas primeiras músicas solo, que acumularam milhões de visualizações na plataforma. As composições passeiam por R&B, pop e rap.

Luiz Lins - O pernambucano toca em temas delicados, mas necessários, como solidão, depressão e bipolaridade. A faixa “Eu Tô Bem” rendeu grande repercussão no próprio YouTube, com vários vídeos de discussão e reação.

Yasmin Santos - Com pouco tempo de carreira, a cantora sertaneja já é dona de sucessos. A música “Saudade Nível Hard” já acumula mais de 25 milhões de views no YouTube e ocupou boas posições no ranking Brasil Hot 100. Neste ano, ela vai gravar o primeiro DVD da carreira, com participação de Marília Mendonça.

André Aquino - O cantor traz um toque moderno para os louvores gospel,

mesclando o gênero com a cultura pop e indie.

Maria Clara - Uma das novas promessas do sertanejo, a pernambucana de 18 anos tem hits com nomes já conhecidos da cena, como Jonas Esticado e Aldair Playboy, e reúne milhões de visualizações na plataforma.

Breno Miranda - Uma das revelações da cena eletrônica brasileira que também está passando por um momento efervescente. Além de cantor, Breno é arranjador, produtor e diretor musical. Já tem parcerias com outros nomes da cena, como KVSH, Breno Rocha e Vintage Culture.

Diego & Victor Hugo - A dupla sertaneja já tem no currículo alguns hits, como “O Alvo”, que ultrapassou a marca de 70 milhões de visualizações e marcou presença no Brasil Hot 100. Neste ano, a dupla vai gravar seu segundo projeto audiovisual com as participações de Zé Neto & Cristiano e Dilsinho.

Avine Vinny - Já conhecido no Nordeste, o cantor se prepara para um ano agitado e tem como foco levar o trabalho para outras regiões do país. Seu trabalho mais recente conta com as participações de Simone & Simaria e Xand Avião. Também lançou single com Ludmilla e Matheus & Kauan.

Kafé - O artista performático mescla o R&B e o pop em suas músicas. Ele já começa o ano com parcerias com nomes como IZA, Carlinhos Brown e Gloria Groove.

PM recupera veículos roubados em Pindamonhangaba



A Polícia Militar de Pindamonhangaba desencadeou na noite de ontem (19) a Operação Plano de Ação nos bairros Araretama/Bem Viver, região oeste. Os policiais recuperaram um Celta Vermelho e uma motocicleta Factor Preta. Já era de conhecimento da equipe que ontem mesmo havia sido roubado um veículo Celta vermelho.

A PM avistou o veículo e, de dentro dele um suspeito retirava uma moto. Os policiais tentaram a interceptação, mas o suspeito tentou fugir com a moto. Ele foi perseguido até que a polícia conseguiu a abordagem na Avenida Nicanor Ramos Nogueira, onde o rapaz passou por revista. Durante consulta, os policiais

constatarem que a motocicleta era produto de roubo em Tremembé, praticado também na data de ontem. Após consulta do emplacamento, também o veículo Celta foi identificado como sendo o mesmo que havia sido roubado na última sexta-feira, em Pindamonhangaba. O suspeito foi conduzido ao 1º DP onde foi reconhecido pelas vítimas.

Mãe e padrasto são detidos por espancamento até a morte de criança de 3 anos

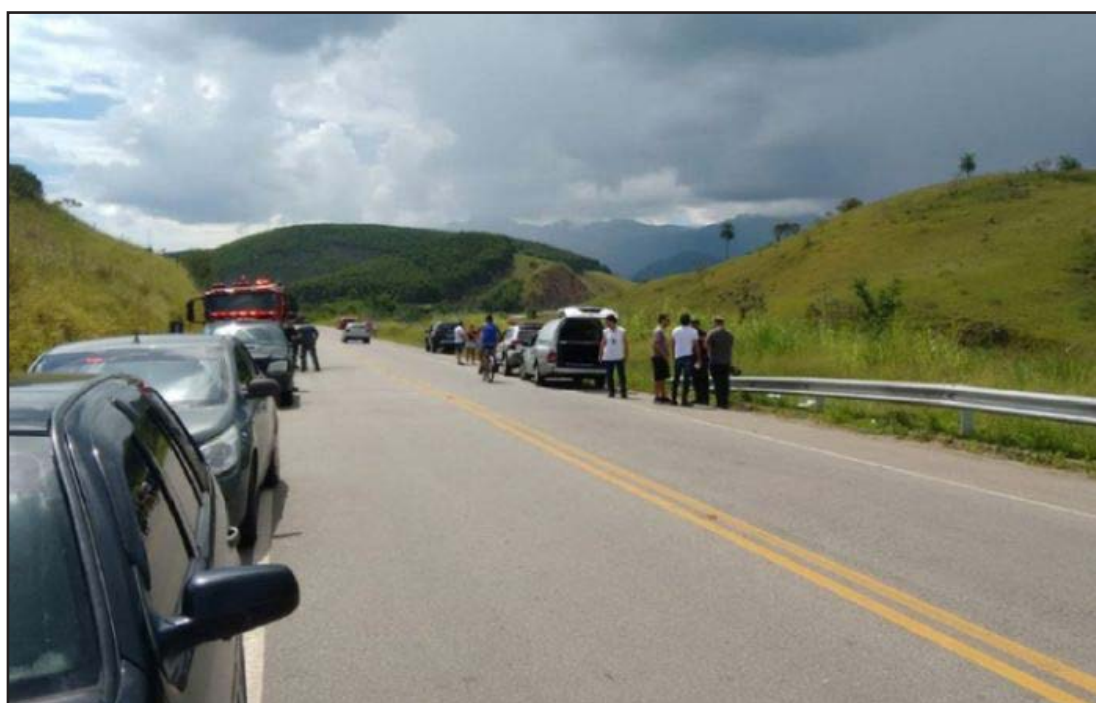

Um casal foi preso na manhã desse domingo (20) em Cruzeiro, no Vale Histórico após confessar a morte por espancamento de um menino de três anos. Os suspeitos são a mãe e o padrasto da criança que estava desaparecida desde a madrugada de sábado (19). Após os familiares desconfiarem do desaparecimento do pequeno João Pedro, a Polícia Civil foi

até a residência dos suspeitos, na Vila Brasil, e os levou para interrogatório. De acordo com a Delegacia de Investigações Gerais (DIG), os dois confessaram ter espancado o menino até a morte. Morte do menino João Pedro, de apenas 3 anos, chocou a população (Foto : Polícia Civil/Acervo fa-

miliar)No depoimento prestado à polícia, quando perceberam que a criança já não mais apresentava sinais vitais, os criminosos embulharam o corpo e a levaram até um matagal na Av. Florindo Antico, onde enterraram a pequena vítima. O padrasto e mãe da criança foram presos e vão responder pelos crimes de homicídio e ocultação de cadáver.

