

## Taubaté tem 10 mortes confirmadas por influenza



Balanco atualizado da Vigilância Epidemiológica de Taubaté indica 10 mortes confirmadas por influenza no município. Em todos os casos, os exames realizados pelo instituto Adolfo Lutz deram positivo para o vírus H1N1. A confirmação mais recente é de um homem de 47 anos, cujo óbito ocorreu no dia 21 de julho. Ele

morreu em casa. No total, são 59 casos confirmados de influenza no município até agora. O perfil epidemiológico mostra prevalência do vírus H1N1 (51 casos), seguido pela influenza B (5 casos) e H3N2 (3 casos). No mesmo período do ano passado tinham sido registradas 13 mortes por influenza (12 influenza A

não subtipado e 1 H1N1) e 78 casos confirmados da doença com grande prevalência do vírus H3N2 (46 casos). Taubaté garantiu uma ampla cobertura este ano, com 100.769 doses da vacina contra influenza aplicadas e uma cobertura de 100,41% em relação aos grupos prioritários. O percentual de cobertura superou o do ano passado.

## Alunos do Ezequiel visitam a Expolivro



A EMEFM José Ezequiel de Souza encerra a série de visitas à Expolivro, na praça Santa Terezinha. Cerca de 700 alunos do 6º e 7º anos passaram pela carreta, divididos em turmas, para sessões de contação de histórias e participação em rodas de leituras como parte da Semana de Incentivo à Leitura promovida pela Secretaria de Educação, de 19 a 23 de agosto. Os jovens de 10 a 13 anos tiveram contato com te-

mas reflexivos que destacavam a importância do hábito de ler, além da biografia de pessoas famosas influenciadas pela leitura, como Bill Gates e Henry Ford, além da exploração do universo lúdico das fábulas com a abordagem de cunho moral. A visita tem duração de 50 minutos a uma hora. Os alunos do ensino médio da escola estão recebendo psicólogos do projeto, que ministram palestras de cunho social voltadas

a assuntos pertinentes à realidade dos adolescentes como bullying, depressão, aceitação, entre outros. A carreta Expolivro é uma iniciativa do Instituto Vida para Todos (IVPT), entidade sem fins lucrativos, com apoio da Editora Árvore da Vida e Bookafé (livros que levam a fé). É um trabalho itinerante que usa espaços públicos com carretas adaptadas para serem uma biblioteca e livraria.

## Coleta seletiva atinge 1.321 toneladas no primeiro semestre em Taubaté



Balanco da Secretaria de Serviços Públicos indica o recolhimento de 1.321 toneladas de material reciclável em Taubaté no primeiro semestre de 2019. O número supera o total do mesmo período do ano passado, quando foram recolhidas 1.319 toneladas. A coleta seletiva foi implantada em Taubaté em junho de 2017. Desde o início das atividades até junho deste ano, 5.506 toneladas de recicláveis deixaram de ser descartadas no lixo. O desafio é consolidar o recolhimento dos recicláveis e buscar a redução do lixo destinado aos aterros. A produção diária da coleta domiciliar entre janeiro e junho deste ano atingiu uma média de 223,36 toneladas. Já a média diária da coleta

seletiva chega a 8,64 toneladas. Para isto, a Prefeitura de Taubaté desenvolve atividades intersecretarias que buscam reduzir o desperdício, estimular a conscientização ambiental e a destinação correta dos resíduos. Alguns exemplos são: divulgação porta a porta, participação em eventos, palestras, educação ambiental nas escolas, programa “selo verde”, revitalização de pontos de lixo, coleta seletiva em festas do município e campanhas nas redes sociais. Entre as ações mais recentes, prefeitura e TV Vanguarda lançaram este mês o projeto Vanguarda Demais (Desafio Escolar Meio Ambiente Ideal e Sustentável), com o objetivo de colaborar na cons-

cientização da população e dos jovens estudantes, promovendo a educação ambiental e o apoio às cooperativas por meio da coleta de recicláveis. Ao todo, cerca de 19.000 estudantes irão participar do desafio de coletar garrafas pet e outros materiais plásticos, retirando das ruas, matas, córregos e bocas de lobo o material descartado de forma irregular. Além dos benefícios ambientais, o projeto também deve colaborar com a redução de criadouros do mosquito Aedes aegypti, responsável por doenças como a dengue, zika, chikungunya e febre amarela. A prefeitura também mantém uma parceria com o Instituto Nacional de Processamento de Embalagens Vazias (Inpev) para educação ambiental.

## Taubaté reduz mortes e acidentes em vias municipais em 2019

Taubaté registrou uma redução de 26,6% no índice de mortes no trânsito de janeiro a julho de 2019 em comparação com o mesmo período do ano passado. Os indicadores foram disponibilizados pelo infossiga, banco de dados com informações de acidentes de trânsito do Estado de São Paulo. De acordo com os registros, a queda foi de 30 para 22 mortes nos sete primeiros meses do ano. Se a comparação for apenas de vias municipais, a redução é ainda maior e chega a 61,53%, passando de 13 para 5. Levantamento disponibilizado pela Polícia Militar sobre acidentes de trânsito

em Taubaté também indica reduções expressivas nos indicadores de algumas das principais avenidas. Na avenida Charles Schneider, por exemplo, os acidentes sofreram redução de 66%. Foram 30 acidentes de janeiro a julho de 2018 e 18 ocorrências no mesmo período de 2019. Já na avenida Bandeirantes a queda chega a 46,8%, com registro de 47 acidentes nos sete primeiros meses de 2018 e 32 acidentes neste ano. Essa redução é um reflexo das ações da Secretaria de Mobilidade Urbana de Taubaté, que realiza um trabalho permanente de

educação para o trânsito com orientação para munícipes, escolas e empresas; serviços de adequação e revitalização da sinalização viária, e devido ao trabalho ostensivo nas ações de fiscalização de trânsito e no monitoramento através das câmeras do COI. Diversas ações também veem sendo implantadas com convênio firmado com o DETRAN/SP através do Movimento Paulista de Segurança Viária, tais como a adequação e implantação de lombadas e lombofaixas, a implantação de tachas e tachões, ações de educação de trânsito e de fiscalização com “bafômetro”.

**A Gazeta dos Municípios**  
Tudo o que você lê aqui!  
Você encontra em:  
[www.agazetadosmunicipios.com](http://www.agazetadosmunicipios.com)  
Contato: (12) 3672-2257

*Tremembé mora no meu*  
**TREMEMBÉ**  
[www.tremembeonline.com.br](http://www.tremembeonline.com.br)

# Miscelânea

## Curiosidades

Não praticar atividade física tem um peso enorme na incidência de doenças cardiovasculares, porque interfere em todos os outros fatores de risco. Veja os problemas da vida sedentária:

- Obesidade
- Dores musculares
- Pressão alta
- Dores cardíacas
- Encurtamento muscular
- Má postura
- Cansaço
- Baixa resistência orgânica
- Alto nível de estresse

\*\*\*

Cada profissional tem a sua especialidade

- Apicultores são os criadores de abelhas
- Cinófilos são os criadores de cães
- Columbófilos são os criadores de pombos correio
- Entomologistas são os especialistas em insetos
- Ornitólogos são os especialistas em pássaros
- Piscicultores são os criadores de peixes
- Sericultores são os criadores de bicho da seda
- Zoólogos são os que estudam os animais

## Humor

Nosso professor de história explicava que os arqueólogos descobriram fósseis humanos de dez milhões de anos, quando uma das alunas loira da nossa classe perguntou:

- Professor, antes ou depois de Cristo?

\*\*\*

O marido dirige-se à mulher e diz:

- Querida, precisamos fazer alguns cortes nas despesas. Que tal você se esforçar e aprender a cozinhar, lavar, passar e limpar a casa? Assim poderemos dispensar as nossas empregadas.

E a esposa respondeu:

- Eu tenho outra idéia bem melhor. Se você se esforçar sendo mais atencioso e carinhoso comigo até poderíamos dispensar o nosso motorista e o nosso jardineiro.

\*\*\*

Agradecimento: Meu São Lembrâncio, padroeiro dos que têm pouca memória, gostaria de agradecer a graça alcançada através de sua interferência. Obrigado por... Obrigado por ter... Obrigado por ter feito... O que é que foi que o senhor fez mesmo?

## Mensagens

De uma hora para a outra a criatura é tão mal educada que lhe dá vontade de responder na mesma altura. Apesar de tudo, aja de madeira diferente. A carranca feroz, o humor é máscara que esconde tristeza ou revolta a pedir. Não é soltando as palavras presas na garganta que irá mudá-la. Em pessoas assim, mexem por dentro atitudes de aceitação, de não revide, olhar calmo, porque fazem pensar no erro e se envergonhar. Mantenha a tranqüilidade e pense positivo. Um sorriso, um gesto, uma palavra fazem milagres. O amor é um jato de água no fogo dos mal educados e odientos.

\*\*\*

Toda satisfação deve basear-se em pensamentos de paz e alegria. Pense no seu contentamento quando alguém lhe oferece palavras de afeto e simpatia e faça o mesmo com os outros. Mobilize o sorriso e observará que semelhante investimento lhe trará precioso rendimento de colaboração e felicidade. Uma frase de bondade e compreensão opera prodígios na construção do êxito. Auxilie a todos com suas palavras de entendimento e esperança. Se você tem qualquer magia remanescente de véspera comece o seu dia da maneira do Sol, esquecendo a sombra e brilhando de novo.

## Pensamentos, provérbios e citações

- O que o bom senso não consegue resolver, o tempo resolve.
- Fale a verdade mesmo que ela esteja contra você.
- Guarde em seus ouvidos somente palavras de amor e não de ódio.
- Um homem prudente vale mais que dois valentes.
- Felizes são aqueles que concordam com a opinião de todos.
- O tempo destrói tudo aquilo que ele não ajudou a construir.
- Quem não vive para servir, não serve para viver.
- O futuro é comprado pelo presente.
- Fraqueza e crueldade são coisas que andam sempre juntas.
- O amor é um sonho que chega para o pouco ser que se é.
- A renúncia é a liberdade, não querer é poder.
- Antes tarde do que nunca.
- Aqui se faz aqui se paga.
- Não existe atalho para qualquer lugar que vale a pena ir.
- A estrada da vida só tem espinhos quando andamos sozinhos.



# Campanha do agasalho

*Faça o bem e doe um agasalho para alguém*



**GOMES LEITEIRO**  
LEILÃO ONLINE

**Leilões Judiciais e Extrajudiciais**  
Phone: +55 11 2408-7433 / 2087-3515  
[www.gleiloes.com.br](http://www.gleiloes.com.br)  
Rua Armando Arruda Pereira, nº 253 - sala 22 - JI. Zaira - Guarulhos-SP - CEP 07095-100

**1ª Vara Cível do Foro da Comarca de Tremembé/SP.**

**EDITAL de 1ª e 2ª PRAÇA de LEILÃO DE BEM IMÓVEL** e para intimação dos executados **ELIDA DE CARVALHO LANDIM**, CPF nº 318.416.668-66, **JEFFERSON DA FONSECA LANDIM**, CPF nº 281.724.148-70 e **JAQUELINE GOBO DA FONSECA LANDIM**, CPF nº 071.161.888-78 e demais interessados, expedido nos autos da Ação de Cumprimento de Sentença – Locação de Imóvel, ora em fase de Execução, **Processo nº 0005346-82.2014.8.26.0634**, figurando como exequente, **HENRIQUE JOÃO RIBEIRO VARGAS**, CPF nº 858.481.318-72. O Dra. Antônia Maria Prado de Melo, Juíza de Direito da 1ª Vara Cível do Foro da Comarca de Tremembé/SP, na forma da lei, etc. **FAZ SABER** que, com fulcro nos artigos 879 ao 903 do CPC e Prov. CSM 1625/2009 do TJ/SP, através da GL LEILÕES ([www.gleiloes.com.br](http://www.gleiloes.com.br)) portal de leilões on-line, levará a público pregão de venda e arrematação do(s) bem(ns) penhorado(s) na 1ª Praça com início no dia 03 de Setembro de 2019 às 10:00 horas, e com término no dia 06 de Setembro de 2019 às 10:00 horas, entregando-o(s) a quem mais der valor igual ou superior ao da avaliação, ficando desde já designado para a 2ª Praça com início no dia 06 de Setembro de 2019 às 10:00 horas, e com término no dia 26 de Setembro de 2019 às 10:00 horas, caso não haja licitantes na 1ª, ocasião em que o(s) bem(ns) será(ão) entregue(s) a quem mais der, não sendo aceito lance inferior a 70% do valor de avaliação (Parágrafo único do Art. 891 do CPC), o bem imóvel abaixo descrito, conforme o constante do presente edital. **DO BEM IMÓVEL: 01 (UM) PRÉDIO RESIDENCIAL nº 126, contendo 76,66m² de área construída, e seu respectivo terreno, designado lote nº 12, da quadra D, do Loteamento denominado "JARDIM SANTANA", gleba A, situado no Bairro do Caminho Novo, Tremembé/SP, medindo 10,00m de frente para Rua Anibal Ortiz Patto, com fundos correspondentes, dividindo com Nilza de Oliveira Couto, por 30,00m de ambos os lados, da frente aos fundos, dividindo de um lado com o lote nº 11 e de outro com o lote nº 13, encerrando a área de 300,00m². Imóvel matriculado sob nº 6.668 perante o Cartório de Registro de Imóveis de Tremembé. Inscrição Municipal: 0080.0058. Há débitos de IPTU, que serão sub-rogados nos termos do art. 130, "caput" e parágrafo único, do CTN. DEPOSITÁRIO FIEL: JAQUELINE GOBO DA FONSECA LANDIM, CPF nº 071.161.888-78. Não se tem notícia se o imóvel está ocupado ou vago, portanto, o pretendente a sua arrematação deverá diligenciar até o local onde encontra-se o bem penhorado, para certificar-se de seu estado físico (tamanho construção e terreno). Fica sob responsabilidade do arrematante a imissão na posse do imóvel, na eventualidade do mesmo encontrar-se ocupado. ÔNUS: Não há outras penhoras averbadas na matrícula do imóvel, conforme consulta na ARISP "Central Registradores de Imóveis" em 08/07/2019, fica ressalvado direito de terceiro. AVALIAÇÃO: R\$ 400.000,00 (Quatrocentos Mil Reais), realizada em Agosto de 2018. ATUALIZAÇÃO DA AVALIAÇÃO: R\$ 412.187,51 (Quatrocentos e Doze Mil, Cento e Oitenta e Sete Reais e Cinquenta e Um Centavos) atualizada até Junho/2019, que será atualizada pelos índices da Tabela Prática do TJSP até o início do leilão. VALOR DA CAUSA: R\$ 46.033,00 (Quarenta e Seis Mil e Trinta e Três Reais), atualizada em Janeiro de 2019. CONDIÇÕES DE VENDA: Conforme disposto no Provimento CSM (Conselho Superior da Magistratura) nº 1.625/2009, disponibilizado no site: [www.gleiloes.com.br](http://www.gleiloes.com.br). LEILOEIRO: O leilão será realizado pelo leiloeiro, Maurício Gomes Leiteiro, JUCESP nº 665. FORMAS DE PAGAMENTO – ARREMATACÃO: À VISTA - Os preços do(s) bem(ns) arrematado(s), deverá(ão) ser depositados através de guia de depósito judicial do Banco do Brasil S.A. (obtida em suas agências) ou através do site [www.bb.com.br](http://www.bb.com.br) no prazo de 24 horas da realização do leilão, bem como deverá ser depositada a comissão do Leiloeiro, correspondente a 5% (Cinco por cento) sobre o valor da arrematação, através de guia de depósito judicial do Banco do Brasil S.A. (obtida em suas agências) ou através do site [www.bb.com.br](http://www.bb.com.br) no prazo de 24 horas da realização do leilão, conforme preceitua as NSCGJ. Em até 5 horas após o encerramento do Leilão, cada arrematante receberá um e-mail com instruções para depósito – recomendamos esperar o recebimento deste e-mail antes de efetuar o depósito. Decorridos o prazo sem que o arrematante tenha realizado o depósito, tal informação será encaminhada ao MM. Juízo competente para a aplicação das medidas legais cabíveis, nos termos do artigo 897 do CPC. A arrematação será feita mediante pagamento imediato do preço pelo arrematante conforme condições de pagamento acima indicadas. DA PROPOSTA DE PARCELAMENTO: Cumprido a previsão do artigo 891, parágrafo único e artigo 895 e parágrafos do NCPC, CASO NÃO HAJA LANCE PARA PAGAMENTO À VISTA, poderão ser apresentadas propostas escritas de arrematação parcelada, sendo necessário sinal igual ou superior a 25% do valor da proposta (pagamento através de depósito judicial do Banco do Brasil, obtida através do site [www.tj-sp.jus.br](http://www.tj-sp.jus.br)) e o restante em até 30 parcelas(\*), com indexador de correção monetária apresentado pelo arrematante e garantido pela hipoteca do próprio bem, ficando esta forma de pagamento sujeita a apreciação do MM. Juízo para validação. A proposta deve ser apresentada com antecedência mínima de 24h do início do leilão em que se pretende apresentar a proposta, seja ele 1ª ou 2ª Praça. \* Anexo a este Edital há modelo de proposta de parcelamento. REMIÇÃO DA EXECUÇÃO: Se a(o)(s) executada(o)(s), após a publicação do edital em epígrafe, pagar a dívida antes de adjudicado(s) ou alienado(s) o(s) bem(ns), na forma do artigo 826 do Código de Processo Civil, deverá apresentar até a data e hora designadas para o leilão, a guia comprobatória do referido pagamento acompanhada de petição fazendo menção expressa quanto à remição da execução, sendo vedado para tal finalidade o uso do protocolo integrado. Neste caso, deverá a(o) executada(o) pagar a importância atualizada da dívida, mais juros, custas, honorários advocatícios e a comissão devida ao Leiloeiro Oficial de 5% (cinco por cento) sobre o valor pago (dívida exequenda). ACORDO: Sendo firmado acordo entre as partes, deverá o(a) executado(a) arcar com as despesas de divulgação assumidas pelo leiloeiro correspondentes a 5% (cinco por cento) sobre o valor acordado. ADJUDICAÇÃO: Na hipótese de adjudicação do bem pelo exequente, este ficará responsável pela comissão devida, que não será considerada despesa processual para fins de ressarcimento pelo executado. DÚVIDAS E ESCLARECIMENTOS: pessoalmente perante o Ofício onde estiver ocorrendo a ação, ou no escritório do leiloeiro oficial, localizado na Rua Armando Arruda, nº 253, 2ª Andar SI 22, Guarulhos – SP, ou ainda, pelo telefone (11)2408-7433 e e-mail: [contato@gleiloes.com.br](mailto:contato@gleiloes.com.br) Fica(m) o(s) executado(s) e demais interessados INTIMADOS das designações supra, em atenção ao disposto nos parágrafos do artigo 889 do CPC, caso não sejam localizados para a intimação pessoal. Não consta dos autos haver recurso ou causa pendente de julgamento. "Eventuais ônus sobre o imóvel, correrá por conta do arrematante", exceto eventuais débitos de IPTU/ITR que serão sub-rogados nos termos do art. 130, "caput" e parágrafo único, do CTN. A venda será efetuada em caráter "ad corpus" e no estado de conservação em que os bens penhorados se encontram, devendo o licitante/arrematante verificá-los "in loco" e sob sua responsabilidade. A publicação deste edital será realizada com fulcro no Artigo 887, parágrafo 2º da Lei 13.105/15 (Novo CPC) e supre eventual insucesso nas notificações pessoais e dos respectivos patronos. Eu, \_\_\_\_\_, Escrevente, digitei. Eu, \_\_\_\_\_, Escrivã(o), subscrevi.**

**DRA. ANTÔNIA MARIA PRADO DE MELO**  
**JUÍZA DE DIREITO**

### EXPEDIENTE

**JORNAL DIÁRIO E REGIONAL A GAZETA DOS MUNICÍPIOS**  
Editada por Editora Flor do Vale Jornalismo Comunicação e Promoção Ltda.  
CNPJ: 61.661.328/0001-43  
Rua dos Lírios, 171 - Flor do Vale - Tremembé - SP  
Tel. (0xx12) 3672-2257  
Fax (0xx12) 3672-4831  
CEP 12120-000  
E-mail: [publicacoesgazeta@hotmail.com](mailto:publicacoesgazeta@hotmail.com)  
Registro no INPI 81717790  
Impresso em 24/08/2019  
Diretor responsável pela publicação: Daniel Domingues Ribeiro PRT 004860  
Diretora Comercial: Dolores Russo  
Editoração Eletrônica e Impressão: Pré Impressão Gráfica - SP - Capital.  
Representante em São Paulo. REVEESP Representações Ltda.  
Alameda dos Jurupes, 455  
Conj. 46 - São Paulo -CEP 04088-001  
Filiado a ADJORJ Associação dos Jornais do Interior.  
Sistema de distribuição dirigida.  
Matérias pagas ou autografadas, não representam necessariamente a opinião deste jornal.

**Atenção:** Este jornal é distribuído à todas as Prefeituras e Câmaras Municipais do Vale do Paraíba, Litoral Norte e Região Serrana, além de vários órgãos Federais, Estaduais e Municipais.  
**Aviso:** Não existe falta de jornais para demanda diariamente. Edições atuais e de arquivos estão sempre a disposição no endereço: Rua dos Lírios nº 171, Bairro: Flor do Vale, Tremembé-SP, onde poderão ser retiradas.

### DISTRIBUIDORES E REPRESENTANTES:

CAÇAPAVA: Na banca da Praça das Bandeiras e outras da cidade.  
CAMPOS DO JORDÃO: Bancas de Jornais da Avenida Abernassia.  
CARAGUATATUBA: Salles Jornais e Revistas - Rua Aluno Arantes.  
CUNHA: Banca da Várzea - Rua Augusta Galvão de França (Ao lado do campo de futebol).  
JAMBEIRO: Papelaria Bangalo - Praça Almeida Gil, 19 - Centro.  
LAGOINHA: Parada Obrigatória - Praça Pedro Alves Ferreira, 65.  
MONTEIRO LOBATO: Banca do Lu - Praça Com. Freire.  
NATIVIDADE DA SERRA: Banca Nossa Senhora de Natividade e Panificadora Pão Zico - Rua Lírio da Serra.  
PARAIBUNA: Praça Antonio Carvalho, 100 - Banca canto das Letras.  
POTIM: Nas bancas de jornais e repartições públicas  
PINDAMONHANGABA: Distribuidora de Jornais e Rev. Rua Dep. César Claro 218.  
REDEÇÃO DA SERRA: Banca de Redenção Av. 7 de Setembro, 258 e Supermercado Resende  
SANTA BRANCA: Banca da Roberta - Rua José Joaquim Nogueira. Tel.: (12) 3972-0622  
SANTO ANTÔNIO DO PINHAL: Na banca de jornal da cidade (Estação rodoviária).  
SÃO BENTO DO SAPUCAÍ: Na Distribuidora local de Jornais, São Bento do Sapucaí - SP  
SÃO LUIS DO PARAITINGA: Banca da Cidade e comércio local.  
TAUBATÉ: Banca da Praça. Praça Dom Epaminondas - Tel.: (12)3632-1808  
TREMEMBÉ: Nas bancas de jornais da cidade e repartições públicas  
UBATUBA: Nas bancas de jornais: Av Iperougue e no Itaguaú.

## Programa Escola de Atletas e Formação Integral completa 5 anos



A Prefeitura de Taubaté, por meio das secretarias de Educação e de Esporte e Lazer, promove na próxima segunda-feira, dia 26 de agosto, um evento em homenagem aos 5 anos do Programa Escola de Atletas e Formação Integral (Eafi). O evento acontece às 19h no teatro do Sedes. A comemoração contará com uma exposição composta por uma linha do tempo de fotografias desde o início do projeto até os dias de hoje. Serão apresentadas a história das participações em competições, dos títulos conquistados e outras atividades desenvolvidas, além da instalação de rede de voleibol, tabela com cesta de basquete e mesa de tênis de mesa. No teatro, a solenidade contará com a fala de autoridades presentes, homenagem aos alunos atletas e duas apresentações de dança. Em 2013, Taubaté imple-

mentou um novo modelo de gestão para o esporte. Diversas modalidades esportivas passaram a ser desenvolvidas em níveis de iniciação, participação e auto rendimento. As secretarias de Educação e de Esportes e Lazer, em uma ação conjunta e inédita no país, em 2014 implantaram a Escola de Atletas e Formação Integral (Eafi). Programa que possibilita aos alunos-atletas uma formação completa. O programa teve início com a participação de 86 alunos e hoje atende 300 alunos.

A Eafi desenvolve as seguintes modalidades olímpicas: atletismo, basquetebol, judô, tênis de mesa, voleibol (categorias masculinas e femininas) e handebol (categoria masculina). Também há o futsal, que não é modalidade olímpica, mas possui grande adesão entre crianças e jovens. Até 30 de agosto, os interessados em participar do

projeto podem se inscrever para o processo seletivo que disponibiliza 66 vagas. As inscrições são gratuitas e devem ser realizadas, via internet, no endereço eletrônico <http://www.taubate.sp.gov.br/eafi/>.

Os alunos aprovados serão transferidos para a escola localizada no Sedes, EMIEFM Anna dos Reis Signorini, para estudo em período integral.

As equipes do Eafi colecionam títulos nos jogos escolares, tanto regionais quanto estaduais, em várias modalidades. Os resultados mais expressivos são o vice-campeonato brasileiro escolar, em 2017, com o voleibol masculino e campeonato brasileiro, em 2018, com a equipe de handebol masculina.

Recentemente, as meninas do futsal mirim tornaram-se bicampeãs nos Jogos Escolares do Estado de São Paulo.

## Trilhas sonoras são executadas pela Banda Sinfônica de Taubaté



A Banda Sinfônica de Taubaté realiza na próxima quarta-feira, dia 28 de agosto, às 20h no Teatro Metrópole, o concerto Trilha Sonoras de Filmes, com entrada gratuita. Sob a regência do maestro Alexey Kurkdjian, serão executadas as seguintes canções: Exodus, Game of

Thrones, Harry Potter and The Goblet of Fire, Alice in Wonderland, The Lion King, Superhero Medley, Star Wars Episode I: The Phantom Menace, Back to the Future e Frozen – Symphonic Highlights.

A Banda Sinfônica de Taubaté foi criada em 2013. É composta por

70 músicos bolsistas mantidos pela Prefeitura de Taubaté, por meio da Secretaria de Turismo e Cultura. Em 2017, foi campeã mundial em competição disputada na Califórnia.

O Teatro Metrópole fica à Rua Duque de Caxias, 312 no Centro.

## Alunos de escolas municipais visitam a companhia Campo Limpo



Duas turmas de alunos matriculados na Rede Municipal de Ensino de Taubaté visitam as instalações da companhia Campo Limpo.

A empresa produtora de embalagens tecnológicas e sustentáveis, parceira do Instituto Inpev, vai receber os alunos como parte de uma ação de educação ambiental desenvolvida com a Secretaria de Educação de Taubaté.

Em maio, professores da rede municipal receberam materiais informativos sobre o meio ambiente trabalhados nas aulas de ciências com aproximadamente 10.000 alunos do 4º e 5º anos do ensino fundamental.

Os alunos participaram de um concurso de desenho e redação e as alunas vencedoras premiadas levarão seus colegas de classe para uma visita instrutiva a fim

de conhecer a fábrica, receber orientações sobre a prática da reciclagem e segregação de materiais e assistir a um show de mágica.

As vencedoras são as alunas Maria Luiza Sant'Ana Villela, do 4º ano B da EMIEF Prof. Ernesto de Oliveira Filho (categoria desenho) e Lívia Fermi, do 5º ano da EMEIEF Antônio de Angelis (categoria redação).

## Setembro tem muita diversão no Sítio do Picapau Amarelo



O mês de setembro tem muita diversão no Sítio do Picapau Amarelo, com atrações para toda a família.

O Museu Histórico, Folclórico e Pedagógico Monteiro Lobato recebe até 30 de setembro, a exposição "O mundo enkukakuka brinca a cultura do medo". A mostra reúne 12 bonecos do tradicional "Bloco Encucacuca", de São Luiz do Paraitinga que, teve fundamental importância no resgate de vários mitos do folclore luizense e da cultura regional.

Em setembro, aos finais de semana, a programação do Sítio conta com a interação dos personagens das 10h às 11h e das 14h às 16h, oficinas pedagógicas e recreativas, com diversas atividades como: pintura do Curupira, máscara do gato preto, corujinha da madrugada e espada do pirata que, acontecem das 10h às 12h e das 14h às 16h.

De 1 a 30 de setembro estará em cartaz a peça "Visconde Esconde", com sessões às 11h e às 16h. É necessário que o espec-

tador retire sua senha 30 minutos antes da apresentação. Depois da visita ao País da Gramática, Visconde anda muito estanho, fugindo e se escondendo da Emília. Porém, a visita ilustre de um membro da Corte Real do País dos Ditongos pode trazer à tona o real motivo do mistério do Visconde.

Na semana de 23 a 29 de setembro, das 9h às 17h acontecerão as visitas mediadas em que os personagens recebem o público e apresentam o museu, com a teatralização sobre a vida e obra de Monteiro Lobato. Dia 25, quarta-feira, na EMEF Vereador Pedro Grandchamp, na Imaculada, acontece o lançamento do projeto "Trilhas do Saber" para os alunos da rede municipal de ensino, com o objetivo de apresentar os museus e valorizar seu patrimônio histórico e cultural. Outras quatro unidades irão também receber a visita da equipe pedagógica do Sítio para apresentação do projeto.

Nos dias 28 e 29 (quarta e quinta-feira), às 10h

tem ação educativa com o "Passeio do Visconde". Esse projeto propõe estimular o trabalho de educação patrimonial, pautado na junção histórico-cultural do espaço urbano, considerando as experiências da comunidade.

Ainda no dia 28, às 10h, acontece o lançamento do projeto "Mito e Memória" que propõe valorizar a riqueza e a tradição dos mitos regionais, baseado na memória de pessoas que vivem e viveram ao redor da Chácara do Visconde.

Os personagens do Sítio irão participar de 16 a 22 de setembro da FLIT- Feira de Literatura Infantil de Taubaté. A participação da turma será no período da manhã, às 9h30. Exceto domingo (22), dia em que a peça teatral será apresentada às 14h na Avenida do Povo.

Em 26 de setembro tem início as aulas da 10ª Edição do Lobatinhos do Futuro. As inscrições podem ser feitas via telefone, pelo número 3625-5062 ou pessoalmente no Sítio, no período de 3 a 20 de setembro.

# Pindamonhangaba inaugura Parque para cães



Pindamonhangaba vai ganhar mais um investimento para os cães que frequentam o Parque da Cidade: o Play Pet – Clube do Melhor Amigo. O local já conta com bebedouros para cães no entorno da pista de caminhada, além de muito espaço em meio à natureza. E, agora, terá essa área exclusiva para o lazer dos cães, com toda a segurança para os animais e os visitantes do Parque. Para a inauguração oficial do espaço, a Prefeitura está programando uma grande festa, no domingo (25), a partir das 8 horas, com feira de adoção de cães, show musical, apre-

sentação de cães adestrados, canil da Guarda Civil Metropolitana e uma “Cãominhada”. O Play Pet – Clube do Melhor Amigo – é um espaço dentro do Parque da Cidade exclusivo para cães. O parque conta com equipamentos para treinamento de habilidades e diversão, além de bancos, lixeiras e placas com regras de convivência. Os cães que frequentarem este espaço devem estar vacinados, saudáveis e livres de parasitas, como pulgas e carrapatos. É obrigatório que cada dono tenha a sua sacolinha para recolher os dejetos do cão e descartar

na lixeira própria. No Play Pet, o dono do cão será responsável pela conduta de seu animal. Os cães deverão estar o tempo todo sob os cuidados de seus proprietários e dentro do alcance de seu comando. Ao entrar e sair do espaço, os cães deverão usar coleira e guia. Importante destacar: o espaço é exclusivo para cães, por isso, não será permitida a presença de pessoas com menos de 18 anos desacompanhadas de um adulto. O espaço funcionará no mesmo horário do Parque da Cidade, das 7h às 20h, de domingo a domingo.

# Nota do Parque do Itaim



A administração do Parque do Itaim informa que neste domingo, dia 25 de agosto,

os visitantes do local não poderão assistir a peça teatral, uma vez que, a apresenta-

ção de “Uma visita de outro mundo” acontecerá na 59ª Festa do Folclore do bairro Imaculada.

## VITHI PNEUS



## MICHELIN

Distribuidor Michelin

Av. Francisco Gustavo Teixeira, nº 70 - Vila Verde  
CEP 12412-690 - Pindamonhangaba - SP  
Tel.: 12 3527-7585

# Escolha CERTA

Revisão Preço Fixo Ford  
*A garantia de quem entende do seu Ford*



## COMERCIAL DE VEÍCULOS LTDA.



AGENDA FORD  
Go Further

REVISÃO PREÇO FIXO FORD

 <p><b>NOVO KA</b> HATCH 1.0 LE 151L</p> <p>10 MIL KM ou 12 meses R\$ 359 ou 4x R\$ 89,75 20 MIL KM ou 24 meses R\$ 447 ou 4x R\$ 111,75 30 MIL KM ou 36 meses R\$ 574 ou 4x R\$ 143,75</p>	 <p><b>NEW FIESTA HATCH</b> 1.6 LE 161L</p> <p>10 MIL KM ou 12 meses R\$ 449 ou 4x R\$ 112,25 20 MIL KM ou 24 meses R\$ 669 ou 4x R\$ 167,25 30 MIL KM ou 36 meses R\$ 649 ou 4x R\$ 162,25</p>	 <p><b>RANGER 2.5L</b></p> <p>10 MIL KM ou 12 meses R\$ 549 ou 4x R\$ 137,25 20 MIL KM ou 24 meses R\$ 679 ou 4x R\$ 169,75 30 MIL KM ou 36 meses R\$ 1349 ou 4x R\$ 337,25</p> <p style="text-align: center; font-size: 0.8em;">LOCALIZE UMA CONCESSIONÁRIA E AGENDE O SERVIÇO.</p>
 <p><b>FOCUS</b> 1.6 LE 2.0L</p> <p>10 MIL KM ou 12 meses R\$ 449 ou 4x R\$ 112,25 20 MIL KM ou 24 meses R\$ 719 ou 4x R\$ 179,75 30 MIL KM ou 36 meses R\$ 659 ou 4x R\$ 164,75</p>	 <p><b>ECOSPORT</b> 1.5A 1.6L E 2.0L</p> <p>10 MIL KM ou 12 meses R\$ 439 ou 4x R\$ 109,75 20 MIL KM ou 24 meses R\$ 599 ou 4x R\$ 149,75 30 MIL KM ou 36 meses R\$ 799 ou 4x R\$ 199,75</p>	<p style="text-align: center; font-weight: bold; font-size: 1.2em;">TROCA DE ÓLEO</p> <p style="font-size: 0.8em;">Vá a uma concessionária Ford e seja pronto para curtir o trânsito sem dor de cabeça. Com o nosso pacote de Troca de Óleo, você aproveita nossos valores especiais e cuida do seu carro com a qualidade e cuidado que só a Ford oferece, a seus clientes. Não perca!</p> <div style="text-align: center;">  <p style="font-weight: bold; font-size: 1.5em;">3x R\$ 39,90</p> <p style="font-size: 0.7em;">*OFERTA VÁLIDA PARA OS CARROS KA, COURIER, FIESTA, NEW FIESTA, ECOSPORT E FOCUS, FORA DO PERÍODO DE GARANTIA.</p> </div> <p style="text-align: center; font-size: 0.8em; font-weight: bold;">VÁ A UMA DE NOSSAS CONCESSIONÁRIAS E AGENDE O SERVIÇO</p>
 <p><b>FUSION</b> 2.5L</p> <p>10 MIL KM ou 12 meses R\$ 499 ou 4x R\$ 124,75 20 MIL KM ou 24 meses R\$ 729 ou 4x R\$ 182,25 30 MIL KM ou 36 meses R\$ 829 ou 4x R\$ 207,25</p>	 <p><b>RANGER</b> 2.2 L DIESEL</p> <p>10 MIL KM ou 12 meses R\$ 499 ou 4x R\$ 174,75 20 MIL KM ou 24 meses R\$ 849 ou 4x R\$ 212,25 30 MIL KM ou 36 meses R\$ 1.049 ou 4x R\$ 262,25</p>	

Telefone: (12)3644-4000    Rua Celestino Ribeiro Nóbrega, nº26 - Vila Verde - Pindamonhangaba - SP

## Piscinas do João do Pulo recebem reforma



Para melhor atendimento e conforto dos munícipes, a Prefeitura de Pindamonhangaba, por meio da Secretaria Esportes, iniciará na próxima semana a reforma das duas piscinas do centro esportivo “João do Pulo”.

A previsão de conclusão das obras é ainda neste

ano, e os alunos que realizam atividades que precisam das piscinas estão sendo convidados a participarem de aulas alternativas no mesmo centro esportivo.

De acordo com o secretário de Esportes, Antônio Macedo Giudice, a reforma é necessária, pois a

piscina estava apresentando alguns riscos. Durante as obras, serão trocados os azulejos e haverá a impermeabilização, garantindo a segurança.

A Secretaria de Esportes destacou, ainda, que a realização das obras procurará causar menos danos possíveis.

## Prefeitura e SAP inauguram unidade de atendimento de reintegração social em Pindamonhangaba



A Secretaria de Estado da Administração Penitenciária (SAP), por meio da Coordenadoria de Reintegração Social e Cidadania (CRSC), em parceria com a Prefeitura Municipal de Pindamonhangaba e o Poder Judiciário, inaugura, no dia 26 de agosto, às 11 horas, a Unidade de Atendimento de Reintegração Social que irá operacionalizar o Programa de Penas e Medidas Alternativas e o Programa de Atenção ao Egresso e Família no município.

O projeto da SAP de expansão de unidades de reintegração social vem alcançando o objetivo proposto graças ao grande envolvimento e empenho das prefeituras municipais, do poder judiciário e da sociedade. Com a nova unidade, serão 80 em todo o Estado de São Paulo.

O “Programa de Penas e Medidas Alternativas” teve início em 1997 e cadastrou mais de 194 mil pessoas condenadas pelo

judiciário à prestação de serviços à comunidade. Recebendo uma “segunda chance” por terem cometido delitos de baixo potencial ofensivo, esta modalidade penal é uma via de mão dupla, onde o pequeno infrator presta serviços à comunidade a qual pertence utilizando suas habilidades e conhecimentos para “pagar” sua dívida com a justiça e a sociedade sem ser exposto ao cárcere, mantendo assim o vínculo familiar e social.

Outra peça importante desta “engrenagem” é a parceria com Instituições locais, que disponibilizam vagas para que essas pessoas trabalhem e cumpram sua pena de forma digna no seio da sociedade.

O índice de reincidência observado no programa é de apenas 3,6% e o custo por apenado nesta modalidade penal é em média de R\$ 26,49. Demonstrando assim a eficácia do programa e o valor pedagógi-

co da aplicação das penas alternativas.

Já o “Programa de Atenção ao Egresso e Família” realizou, desde 2003, mais de 1 milhão de atendimentos a egressos e 177 mil a familiares. Com a CAEF de Pindamonhangaba o Estado conta com 47 desses equipamentos sociais. Cada CAEF possui uma equipe com o compromisso ético-político de articular a rede social de apoio, serviços e políticas buscando o fortalecimento da cidadania, da autonomia e da identidade dos usuários.

A união de esforços e a criação desses mecanismos visam combater todas as possibilidades de que os usuários do programa voltem a delinquir em decorrência da falta de oportunidades e do preconceito. O evento solene de inauguração será na Unidade de Atendimento, Rua Cônego José Luis Pereira Ribeiro, 157, Bairro São Benedito.

## Domingo tem café caipira no Parque da cidade em Pinda



O Fundo Social de Solidariedade realizará, neste domingo (25), mais uma edição do já famoso “Café Caipira”, no Parque da Cidade, com os produtos feitos nas oficinas do Reinvente. O evento é gratuito e será realizado a partir das 9 horas.

O café é realizado ao lado da casa que morou Geraldo Alckmin e que está sendo reformada para receber o “Café Literário”, em breve.

O café contará com os produtos feitos nas oficinas gratuitas de panificação e alimentação saudável do

“Reinvente”, do Fundo Social. Segundo o Fundo Social de Solidariedade, a intenção é viabilizar aos frequentadores do Parque da Cidade um momento de partilha e interação social, além de divulgar as oficinas gratuitas do Rein-

vente.

# A Gazeta dos Municípios

**Leia e Anuncie**  
**Tel: (12) 3672-2257**

**Circulando no Vale do Paraíba**  
**Litoral Norte e Região Serrana**

**Para o leitor: Grande conteúdo e informações confiáveis**  
**Para empresários: Uma vitrine de grande alcance e eficiência**  
[www.agazetadosmunicipios.com](http://www.agazetadosmunicipios.com)

## Espetáculo “Mais que pena” é atração no Teatro Galpão em Pinda



O espetáculo “Mais Que Pena!”, da Cia de Teatro do Rinoceronte, será apresentado no Espaço Cultural Teatro Galpão, na terça-feira (27), às 20 horas, gratuitamente. Apesar da peça de teatro ser baseado na vida e obra do dramaturgo Martins Pena, não é exatamente um espetáculo biográfico e nem uma montagem de um de seus textos, mas uma narrativa cômica, a partir de colagens de si-

tuações e personagens de seus textos que ainda são atuais nos dias de hoje. Criado em parceria com a diretora Imara Reis e o dramaturgo Calixto de Inhamuns, o espetáculo constrói um colorido mural satírico da sociedade brasileira de outrora e atual. Ao som de composições próprias do grupo, interpretados ao vivo, o Teatro do Rinoceronte pretende fazer uma reflexão bem-humorada sobre

o nosso país. O espetáculo foi concebido com recursos do Pro-AC (Programa de Ação Cultural), iniciativa voltada ao fomento e difusão da cultura no Estado de São Paulo, selecionando projetos de cidades interessadas em abrir seus próprios concursos para promoção da cultura local. O Teatro Galpão fica na rua Luiza Marcondes de Oliveira, 2750 – Parque das Nações.

## Deficiência Múltipla é tema de formação continuada em Caraguatatuba



A Secretaria de Educação de Caraguatatuba, através do setor de Educação Inclusiva, promoveu durante o mês de agosto, mais uma ação de formação continuada. O minicurso “Deficiência Múltipla: Teoria e Prática Pedagógica” capacitou 150 profissionais, entre professores e agentes de apoio escolar, que acompanham os alunos com necessidades educacionais especiais. O minicurso foi realizado em três encontros onde foram ministradas palestras pelas Terapeutas Ocupacionais Evellyn Bentes e Mariah Bricks, oficinas e práticas pedagógicas com as professoras de sala de recursos Marcela Toti (EMEF Benedito Inácio),

Tainá Cardoso (EMEF Prof. Oswaldo Ferreira), Vitória Oliveira (EMEF Prof. Luiz Silvar e Antônia Antunes Arouca) e Amanda Hatagami (EMEF Profª Maria Thereza de Souza Castro). Ao final do minicurso, os participantes confeccionaram materiais e compartilharam com todo o grupo, demonstrando que a adaptação de currículo é um desafio, mas que é possível superá-lo. O evento se deu em alusão a Semana Nacional da Deficiência Intelectual e Múltipla, que é realizado anualmente em todo o país desde 2017, quando foi sancionada a Lei 13.585. O objetivo da Semana Nacional é abrir debates e colocar a sociedade em refle-

xão no dever da igualdade para inclusão. Atualmente, são atendidos na rede municipal de Caraguatatuba, mais de 1600 alunos com deficiências. Dentre esses, 28 com deficiências múltiplas. O que é deficiência múltipla? A deficiência múltipla é a ocorrência de duas ou mais deficiências simultaneamente, sejam deficiências intelectuais, físicas ou ambas combinadas. As causas podem ser pré-natais, por má-formação congênita e por infecções virais como rubéola ou doenças sexualmente transmissíveis, que também podem causar deficiência múltipla em indivíduos adultos, se não tratadas.

## Conselho Ambiental Mirim participa de reunião com Secretaria de Meio Ambiente em Pinda



As pontes para o futuro começam desde já, e com este viés a Secretaria do Meio Ambiente da Prefeitura de Pindamonhangaba realizou reunião junto às crianças que fazem parte do Conselho Ambiental Mirim. A intenção é sensibilizá-las desde a infância para os cuidados com o meio ambiente.

Conforme informações da Secretaria de Meio Ambiente, foi realizada uma reunião do Conselho Mirim a fim de entender melhor o funcionamento do aterro sanitário do município. Também foi feita uma visita ao aterro. Fazem parte do Conselho Mirim as escolas municipais: Professor Elias

Bargis Mathias, Padre Antônio Mário Bonotti, Professora Odete Corrêa Madureira, Professor Mário Assis César, Professora Maria Aparecida Camargo de Souza, Professora Ruth Azevedo Romeiro, Professora Julieta Reale Vieira, além dos colégios Progressão e Anglo, e do grupo de Escoteiros.



## Secretaria de Desenvolvimento Social e Cidadania de Caraguatatuba muda de endereço



A partir da próxima segunda-feira (26/08), a Secretaria Municipal de Desenvolvimento Social e Cidadania (Sedesc) passa a atender em novo endereço: Avenida União das Américas, 380 – Jardim Aruan. A Sedesc atende de segunda a sexta-feira, das 8h às 16h30 e por telefone (12) 3886-2030. O novo local fica próximo da Secretaria de Serviços Públicos (Sesep). A Secretaria Municipal

de Desenvolvimento Social e Cidadania tem por finalidade formular, coordenar e avaliar a Política Municipal de Assistência Social, visando somar esforços dos setores governamental e privado, no processo de desenvolvimento social do município, com ações de caráter preventivo, protetivo, interventivo e de inclusão social, para fins de garantir a proteção integral às pessoas e seus familiares em situação de vulnera-

bilidade e risco pessoal e social, por meio de ações socioeducativas, de programas de transferência de renda, de acolhimento e convivência em centros de referência e orientações/ encaminhamentos para a rede socioassistencial. As unidades descentralizadas da Sedesc, que incluem os Centros de Referência de Assistência Social (Cras) e os demais equipamentos, seguem normalmente endereço de atendimento.

## Caraguatatuba abrirá inscrições para curso de Manutenção Residencial



O Fundo Social de Caraguatatuba abre inscrições para mais uma oportunidade de qualificação profissional em parceria com o Senai. O curso de Ma-

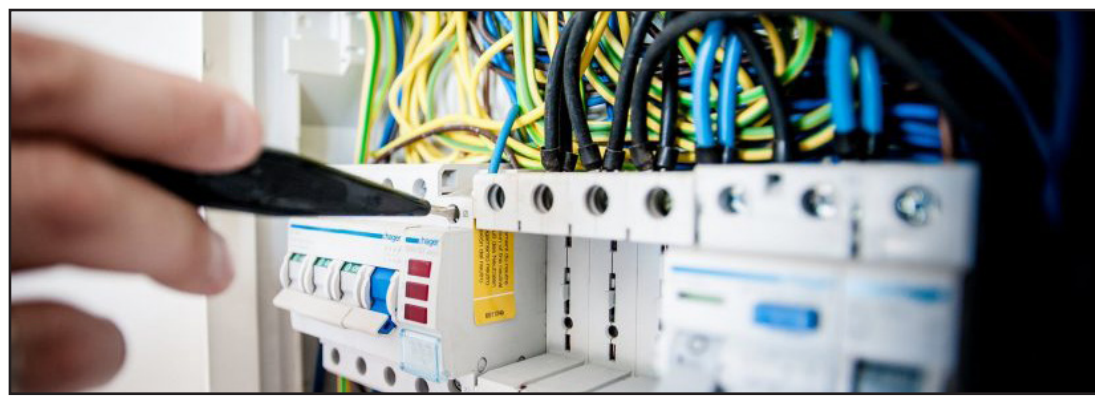

nutenção Residencial tem como objetivo a inserção no mercado de trabalho com uma grade curricular com foco na profissionalização e geração de renda. As inscrições serão realizadas nos dias 28 e 29 de agosto, das 8h30 às 16h30, na sede do Fundo Social, no Centro. Os interessados devem levar originais e cópias dos documentos pessoais (RG, Título de Eleitor e comprovante de endereço). Podem participar homens e mulheres

com mais de 18 anos de idade. Serão disponibilizadas 16 vagas. Após a triagem, havendo um número maior de inscritos, poderá ser realizado sorteio. As aulas iniciam no dia 9 de setembro, das 13h30 às 22h, com carga horária de 80 horas. A grade curricular inclui temas como Segurança e Normatização, Fundamentos em Eletricidade, Tecnologia das conexões elétricas, Circuitos e Diagramas, além de disciplinas teóri-

cas e práticas, importantes para a profissionalização e o mercado de trabalho. A equipe do Fundo Social reforça que apenas pessoas interessadas em ingressar no mercado de trabalho façam a inscrição, pois o curso aborda técnicas profissionais e não apenas para conhecimento doméstico.

O Fundo Social fica localizado na Rua José Damazo dos Santos, 39 – Centro (próximo ao banco Santander).

## 2º Empreenda Caraguatatuba arrecada 460 cestas básicas com inscrições de expositores



Os expositores selecionados para o Empreenda Caraguatatuba 2019 entregaram as cinco cestas básicas, exigidas como contribuição para participar do evento. Ao todo 460 cestas básicas, com no mínimo 20 itens de diversos gêneros alimentícios cada, serão doadas para o Fundo Social da Solidariedade de Caraguatatuba, que ficará responsável pela distribuição. A Prefeitura de Caraguatatuba promove a maior feira de empreendedorismo do Litoral Norte entre os dias 18 e 22 de setembro, das 14h, às 21h, na Praça da Cultura, no Centro.

Em 2019, a organização ofertou 76 estandes com 4x4m para empresas do município de Caraguatatuba e outros 10 para firmas da RM/Vale. Os estandes vão contar com energia elétrica e conexão à internet, ficando a cargo do expositor a estilização, decoração e criação da identidade visual do espaço, com sinalização bilíngue em Línguas Inglesa e Portuguesa.

Também foram selecionadas seis empresas do segmento de alimentação para o Empreenda Caraguatatuba 2019, além de três vagas, sorteadas entre os participantes do 14º Festival Gastronômico Caraguá a Gosto (realizado de 1º de agosto a 8 de setembro). Além dos espaços, a Prefeitura Municipal fornecerá energia elétrica, iluminação, água, esgoto e

conexão à internet. A Secretaria de Planejamento Estratégico e Desenvolvimento fica na Av. Frei Pacifico Wagner, nº 163, piso Superior – Centro. O horário de atendimento ao público é das 9h às 16h30. Mais informações pelos telefones (12) 3897-1101 e (12) 99779-1638; ou pelos e-mails planejamento@caraguatatuba.sp.gov.br e contato@empreendacaraguatatuba.com.br.

Palestras As inscrições gratuitas para palestras, rodadas de negócios e oficinas (vagas limitadas) são realizadas no site [www.empreendacacaguatatuba.com.br](http://www.empreendacacaguatatuba.com.br). A abertura oficial do Empreenda Caraguatatuba será no dia 18 de setembro (quarta-feira), às 14h, na Praça da Cultura, no Centro. Em seguida, às 15h, no Auditório 1, a palestra “Caraguatatuba e seus Potenciais de Negócios”, com o prefeito Aguilar Júnior, marca o início do ciclo de atividades da feira. Além do prefeito, também ministram palestras nos cinco dias de evento, nomes como Laura Barbosa (analista de importações da Investe SP), Geraldo de Assunção Júnior (especialista em programação neurolinguística), Igor da Guia Rosa (engenheiro da UTGCA Monteiro Lobato), Henrique Nunweiler (fundador das franquias Desbravadores Airsoft e Action VR de jogos de diversão), Guilherme de Almeida Rosa (diretor

da ABRH/SP – Regional Vale do Paraíba e supervisor do CIEE de São José dos Campos), Maurício Tomé (administrador de empresas, instrutor MasterMind Lince e diretor Distrital Vale do Paraíba na empresa Master Mind Treinamentos de Alta Performance), Érika Stancovich (CEO do Instituto Stancovich, doutora em Psicanálise e Oficial da Reserva de 2ª classe da Força Aérea Brasileira), Cezar Scarpato (arquiteto e urbanista, com certificação internacional em edificações sustentáveis – selo verde) e Luiz Otávio Cristó Cabral (formado em Aviation Science pela North Shore Community College (Massachusetts, EUA) e Transporte Aéreo pela Universidade de Guarulhos (UNG), instrutor de voo e diretor da Charlie 0, empresa de consultoria em treinamentos aeronáuticos).

Outros detalhes também podem ser encontrados na Fanpage do Facebook <https://www.facebook.com/empreendacaraguatatuba2019/>, perfil no Instagram @empreenda\_caraguatatuba. A entrada é gratuita.

Os mestres de cerimônia Após a fase de entrega das propostas e chamamento público (004 e 005/2019), entre os dias 25 de junho e 17 de julho, foram classificadas as seguintes empresas para expor no 2º Empreenda Caraguatatuba 2019: CVC Viagens/



Willian Renato de Almeida ME; Boreste Consultoria Náutica e Corretora de Seguros Ltda; Colégio Maré Alta Ltda ME; Estação Contábil Ltda ME; Ramos e Mioni Educação Ltda; FISK – Gilfer Escola de Idiomas Ltda; Bônus – Serviços de Elaboração de Cadastros Ltda; Stefan Massinger; M.M. Incorporação Empreendimentos Imobiliários Ltda; Lion Locação de Serviços Ltda; Magalhães Noronha Comércio de Veículos Ltda; Silva e Noronha Comércio de Veículos Ltda; Litoral na Mesa Comunicação Ltda; Sicredi Cooperativa de Crédito; Amorim & Carlota Musical Ltda; Auto Moto Escola Objetivo; J.Bike Comércio de Bicycletas e Peças Ltda EPP; Tatiane dos Santos Silva Contabilidade ME; Aline Norbiato Fredo; W.A. dos Santos Riveira Comércio e Serviços ME; Multieduc Cursos de Informática e Profissionalizantes; Ikedo Agente Autônomo de Investimentos Ltda; Litoral Norte Ren Car Ltda; Litoral Work Soluções em Medicina do Trabalho Ltda; Oliveira e Medeiros Consultoria Ltda ME; Caraguá Praia Shopping; Via Tours Turismo Receptivo Ltda; J. Aparecida Mariano Agenciamento ME; Erik dos Santos Detetizadora ME; Originale Móveis Planejados Ltda ME; Caraguá Cosméticos Ltda ME; THM Soluções em Tecnologia da

Informação LTDA; Centro Ótico do Litoral Norte Ltda; Daniela Cristina FF Oliveira Vitrais; De Huber Iluminação e Acabamentos EIRELI (Empresa Individual de Responsabilidade Limitada); Getuba Comércio de Madeiras e Transportes Rodoviários de Cargas Ltda; Vinicius Mira de Assunção ME; Juliano Alcebiades dos Santos Contabilidade ME; Associação São Francisco Vida; TC Odontologia Ltda; C. Blaustein Imóveis e Veículos Ltda; Decorplan Móveis Planejados EIRELI ME; Lis Imóveis Ltda; Auto Moto Escola Albatroz de Caraguatatuba EIRELI ME; Plani Construções A Seco Ltda; Edvam da Silva Contabilidade; Supremo Sistema de Ensino Ltda ME; VL Faccioli Ballan Drogaria Ltda; Yumi Materiais Hidráulicos Ltda; Associação Danuta – Mulheres 31; V.P. Trombini & Cia Ltda ME; Ana Caroline Nepomuceno de Souza; E.H. Do Amaral Contábil ME; Quiró Comércio de Cosméticos, Perfumarias e Higiene Pessoal EIRELI; Chame Chame Eletrônicos e Acessórios Ltda; Sólida Empreendimentos Imobiliários Ltda; Ricardo Bela Vinhado; Wilney Cardoso Arquitetura e Construções Ltda; Giovana de Sá Paixa Reais; Colégio Imperatriz Ltda ME; Villa Incorporação e Comércio de Imóveis Ltda; Banco Santander (Brasil) S/A;

Lua Nova Calçados Ltda ME; Ar Solver Assessoria Administrativa EIRELI; Gr Consult EIRELI; Pisom Lar e Construção Ltda ME; Amorim e Bernad Confeccões Ltda; M. Mendes G Batiste EIRELI ME; Milvia Dos Santos Malvão Gomes; A.C.Pavani Construção E Incorporação Ltda; Rádio Areia Branca Ltda; Alves Top Tintas EIRELI; Maria Da Conceição de Araujo Cavalcante ME; Barlavento Coworking – Marcelo Vicente Forestieri Fernandes Desenho ME; Marina Porto do Rio Ltda; LBL Blocos e Lajes ME; Construtora Tabaporã Ltda; ISTV (Ilha do Sol TV) Produções Ltda; Unimed São José dos Campos Cooperativa de Trabalho Médico; Olívio Ribeiro Produtos Alimentícios ME; Topcon Engenharia e Construções LTDA; O Acoradouro Jornalismo e Eventos Ltda; Líder Incorporações Ltda ME; Lança Incorporação Imobiliária SPE Ltda; M & M Universo Comércio de Motocicletas e Peças Ltda; e Lara Libaldi da Conceição ME. A praça de alimentação terá entre os selecionados Carlos Eduardo Canuto ME; Quiosque do Marquinhos 47 – EIRELI; Guaruçá Quiosque de Praia Ltda ME; Sant’na Tillvitz & Tillvitz LTDA; L.R. Soluções EIRELI; e R.G Rahal – ME, além dos três estabelecimentos sorteados entre os participantes do 14º Caraguá a Gosto.

## Chamadas para o Centro de Controle de Zoonoses podem ser feitas diretamente ao CCZ ou pelo 156

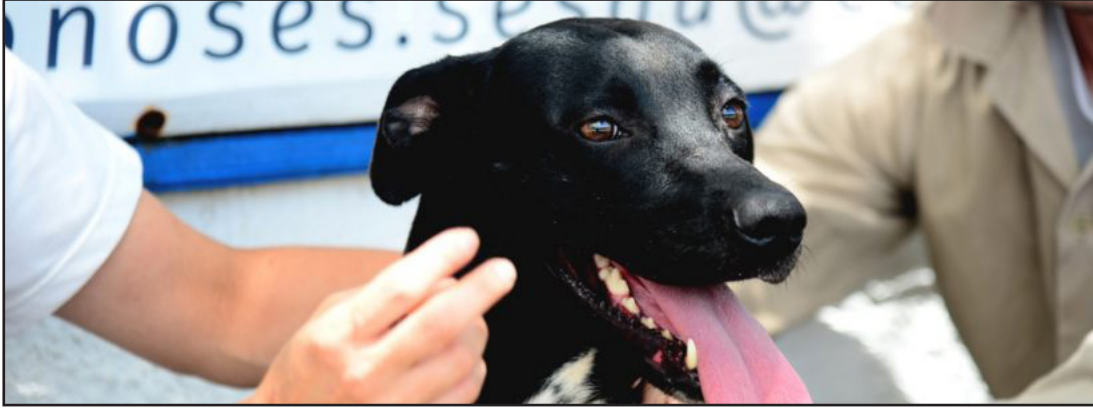

Ao contrário do que muita gente pensa, o Centro de Controle de Zoonoses (CCZ), órgão ligado à Secretaria de Saúde da Prefeitura de Caraguatubá, não cuida de animais, mas de doenças que eles podem transmitir para os seres humanos, tais como: Leptospirose, doença de chagas, febre maculosa, raiva, dengue entre tantas outras que podem levar as pessoas à morte.

O CCZ é um órgão ligado à saúde pública, que tem suas atividades estabelecidas por leis federais, estaduais e municipais, com foco na prevenção de Zoonoses (doenças transmitidas dos animais aos seres humanos tais como: raiva, dengue, febre amarela, leishmaniose tegumentar e visceral, febre maculosa, entre outras).

Neste sentido, com foco na saúde pública e sempre que necessário, só são recolhidos animais em locais públicos (ruas, prédios públicos entre outros) quando estes animais estão doentes, colocando alguém em risco ou que estejam em risco. As solicitações devem ser feitas no CCZ ou pelo novo serviço da Prefeitura de Caraguatubá (156). Após registro, as chamadas direcionadas ao CCZ passarão por triagem. Conforme a necessidade e urgência, haverá vistoria no local denunciado para verificar as reais necessidades de recolhimento ou não.

Desta forma, o CCZ esclarece que não recebe na unidade animais levados por outras pessoas. Além disso, o abandono de animais no CCZ é passível de boletim de ocorrências ou denúncia na Promotoria Pública.

Denúncias referentes a maus tratos podem ser feitas no CCZ pessoalmente, pelos telefones da unidade (3887-6085 ou 3887-6888) ou pelo 156. Conforme a necessidade de cada caso, em situações de maus tratos, os casos devem ser registrados também junto à Polícia Ambiental ou por boletim

de ocorrência diretamente na delegacia mais próxima.

O CCZ não faz atendimento clínico (consulta). Interessados em consultas veterinárias devem procurar uma clínica veterinária para o atendimento de seus animais. Entre as principais ações do CCZ estão:

- Realização anual de campanha de vacinação contra raiva, vacinando mais de 22.000 animais por ano;

- Campanha de castração com mais de 2.200 animais castrados em 2.018. Somente em 2019, já foram registrados cerca de 1.900 encaminhamentos para castração.

**Castração**  
Para que seu animal seja castrado é necessário comparecer com ele no CCZ, de segunda a sexta-feira, a partir das 9h, com os seguintes documentos: cópias do RG, CPF, comprovante de residência, comprovante de renda (no máximo três salários mínimos), além do NIS (Número de Identificação Social), que é o cadastro de pessoas beneficiadas por algum projeto social, também necessário para comprovar renda.

CCZ não é clínica veterinária

Outro engano muito comum é as pessoas acreditarem que o CCZ oferece atendimento médico veterinário. Isso não acontece. Não há equipamentos de raios-X ou de ultrassom, por exemplo. O atendimento veterinário é realizado em casos específicos de zoonoses e castração.

**Adoção**  
O CCZ realiza feirinhas de adoção de animais em suas instalações. Os interessados em adotar um amiguinho de quatro patas poderão escolher entre os cães, a maioria sem raça definida, de diversas idades, cores, tamanhos e temperamentos variados. Os animais escolhidos sairão do CCZ já devidamente microchipados e com encaminhamento para castração gratuita, caso ainda

não tenham sido. Todos também já estarão vacinados e vermifugados.

Para a adoção, os interessados devem apresentar documentos como CPF e RG, além de um comprovante de endereço.

**Controle da dengue**  
Cabe ao CCZ fazer a fiscalização e inibir os focos do mosquito transmissor da dengue, o Aedes aegypti. Equipes orientam moradores e, quando necessário, notificam os proprietários de residências caso seja encontrado algum criadouro do mosquito transmissor. As multas variam de R\$ 1,6 mil e R\$ 3,2 mil, de acordo com a legislação municipal.

Para essas ações de combate à dengue, o CCZ ganhou um reforço nas fiscalizações: o drone (veículo aéreo não tripulado). O objetivo é detectar criadouros do Aedes aegypti em casas de temporada, que ficam fechadas na maior parte do ano. O projeto é uma parceria entre as Secretarias de Saúde e de Comunicação.

Os munícipes podem realizar denúncias sobre foco de dengue para o Centro de Controle de Zoonoses, pelos telefones 3887-6085 ou 3887-6888.

Importante lembrar que o CCZ efetua orientação de medidas de controle, não só de roedores, mas também de outras espécies incômodas, como pombos, morcegos, etc. Sempre que necessário, proprietários de locais com infestação de espécies incômodas devem procurar empresas de controle de pragas, devidamente licenciadas, para que seja feito o controle. O CCZ efetua apenas a ORIENTAÇÃO nestes casos.

**Serviço:**  
Centro de Controle de Zoonoses de Caraguatubá

Endereço: Rua Ministro Dilson Funaro, 115, Jardim Aruan –  
Telefones: 3887-6085 ou 3887-6888  
(Em frente ao Centro Esportivo Municipal Ubaldo Gonçalves – Cemug)

## Atenção atletas! Clube Ilha Morena tem vagas para diversas modalidades esperando por você



O número de munícipes atendidos pela Prefeitura Municipal de Caraguatubá no Clube Ilha Morena cresceu 20% se comparado ao primeiro semestre de 2019.

As instalações permitem que 15 modalidades sejam realizadas no clube, localizado no bairro Morro do Algodão, região Sul da cidade.

Mesmo com o aumento, ainda existem várias vagas disponíveis para serem preenchidas nas modalidades de: capoeira; fit dance; futebol; hapkido e defesa pessoal feminina; hidroginástica; jiu-jitsu; karatê shotokan; karatê so kyokushin; massoterapia; natação; tae chi chuan; tê-

nis; tênis de mesa; urban mix; vôlei de praia; yoga. Os interessados em participar das atividades precisam realizar a inscrição durante a semana, de segunda a sexta, das 9h às 14h, no próprio Clube Ilha Morena. No ato da inscrição, é necessário estar munido dos seguintes documentos: RG; CPF; comprovante de endereço; uma foto 3x4; atestado médico.

Para menores de idade, o responsável deve apresentar o RG, CPF, uma foto 3x4 e o comprovante de endereço, além do RG, CPF (ou certidão de nascimento) e atestado médico do atleta. A idade mínima para ser aluno do clube é

de 4 anos.

É importante lembrar que todas as atividades são orientadas pelos professores da Secretaria de Esportes e Recreação.

A parceria Desde o ano passado, a Prefeitura de Caraguatubá, por meio da Secretaria de Esportes e Recreação, firmou contrato de locação com a empresa Ilha Morena Praia e Pesca para a realização de eventos esportivos e treinamentos de atletas da cidade.

Para a realização das atividades são utilizados os espaços de convívio, salões para treinamentos e reuniões, piscinas, quadras de tênis, vestiários e demais dependências do local.



## Escola Zélia Madureira realiza Resgate Cultural neste sábado em Caçapava

A Equipe da EMEF "Prof. Zélia de Souza Madureira" tem o prazer de convidar a todos para participar do nosso

### RESGATE CULTURAL - 4ª FESTA DO FOLCLORE

Venha passar uma tarde agradável conosco e prestigiar as apresentações dos alunos, brincadeiras, comidas e bebidas, além de sorteio entre amigos e premiação do Rei e Rainha do evento.

Data: 24 de Agosto      Horário: das 15h às 19h  
Local: EMEF "Prof. Zélia de Souza Madureira"

*Contamos com sua presença!*

A EMEF Prof.<sup>a</sup> Zélia de Souza Madureira realiza neste sábado, 24 de agosto, o Resgate Cultural com o tema "4º Festa do Folclore". As atividades acontecem das 15h às 19h, na sede da escola, locali-

zada na Rua Srg. Andiras Nogueira, 67 - Jardim São José. Durante o evento haverá apresentação dos alunos, brincadeiras, ação entre amigos e premiação para o rei e rainha da festa. Além disso haverá

barracas com comidas e bebidas. A celebração envolve alunos, professores, familiares e a comunidade, e conta com o apoio da Prefeitura Municipal de Caçapava por meio da Secretaria de Educação.