

Edital do Enem é divulgado; taxa de inscrição é de R\$ 85

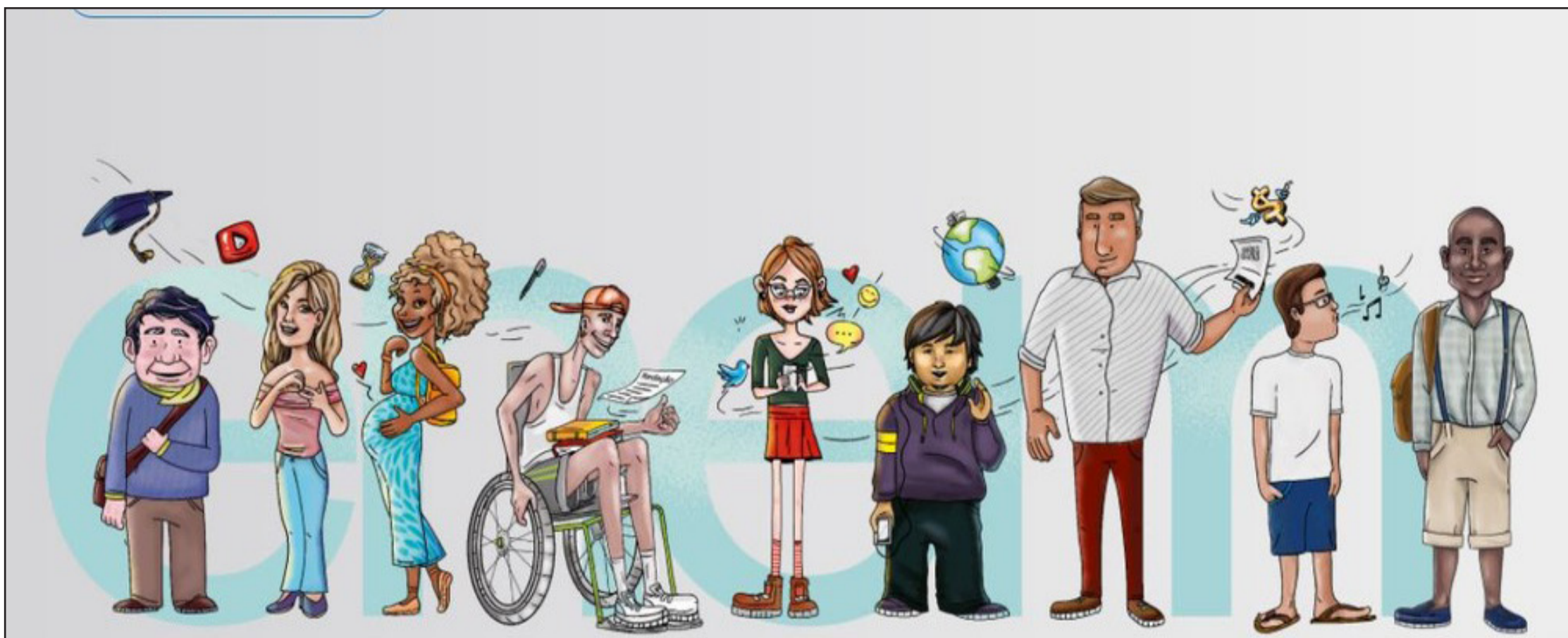

O edital do Exame Nacional do Ensino Médio (Enem) 2019 foi divulgado nesta segunda-feira (25) pelo Instituto Nacional de Estudos e Pesquisas Educacionais Anísio Teixeira (Inep). A publicação está disponível no Diário Oficial e no novo hotsite da prova. O exame será aplicado nos dias 3 e 10 de novembro. Conforme comunicado anteriormente, as inscrições deverão ser feitas de 6 a 17 de maio. Neste ano, a taxa a ser paga será de R\$ 85. Na edição de 2018, era de R\$ 82. Ela deverá ser quitada entre os dias 6 e 23 de maio, em agências bancárias, casas lotéricas e correios. Novidades na edição de 2019

Nesta edição do exame, os lanches levados pelos candidatos serão revistados. Além disso, haverá as seguintes novidades: novo sistema de inscrição;

inclusão opcional de foto na inscrição; espaço com linhas para rascunho da redação; espaço para cálculos no final do caderno de questões; surdos, deficientes auditivos e surdocegos poderão indicar, na inscrição, se usam aparelho auditivo ou implante coclear. Estrutura da prova

No primeiro dia de prova, em 3 de novembro, serão aplicadas as provas de: linguagens, códigos e suas tecnologias, redação e ciências humanas e suas tecnologias. duração: 5h30
No segundo domingo, dia 10 de novembro, será a vez das questões de: ciências da natureza e suas tecnologias e matemática e suas tecnologias. duração: 5h
Pedidos de isenção
Os pedidos de isenção da taxa de inscrição irão do dia 1º de abril ao dia 10 de

mesmo mês. Assim como em 2018, esse processo será feito antes do período de inscrições para o exame. Terão direito à gratuidade: estudantes que estejam cursando o último ano do ensino médio na rede pública; candidatos que tenham cursado todo o ensino médio em escola da rede pública ou como bolsista integral na rede privada, com renda per capita igual ou inferior a um salário mínimo e meio; aqueles que declararem estar em situação de vulnerabilidade socioeconômica, por serem membros de família de baixa renda, e que estejam inscritos no Cadastro Único para Programas Sociais do Governo Federal (CadÚnico). Em todos esses casos listados acima, o participante deverá ter documentos que comprovem a condi-

ção declarada. Informar dados falsos pode acarretar a eliminação no exame. Aqueles que pleitearem a isenção saberão do resultado em 17 de abril, no site do Enem. É importante lembrar que, mesmo conseguindo esse benefício, o candidato não estará inscrito automaticamente no Enem. Ele precisará, assim como os demais, fazer a inscrição regular. Justificativa de ausência
Caso o estudante tenha conseguido a isenção em 2018 e faltado aos dois dias de prova, precisará justificar sua ausência entre as 10h do dia 1º de abril às 23h59 do dia 10 de abril, na página oficial do Enem. Ele terá de anexar documentos que comprovem a necessidade de ter faltado à prova.
Caso a justificativa seja recusada ou sequer informada, o candidato terá de pagar a taxa de inscrição

em 2019.
Cartão de confirmação
O cartão de confirmação de inscrição será disponibilizado em outubro. Ele traz dados como: número de inscrição, data/hora/local de prova; atendimento especializado e ou específico opção de língua estrangeira (inglês ou espanhol).
Acessibilidade
O candidato que necessitar de recursos de acessibilidade para fazer a prova deverá solicitá-lo entre os dias 6 e 17 de maio.
Atendimento especializado:
Autismo
Baixa visão
Cegueira
Deficiência auditiva
Deficiência física
Deficiência intelectual (mental)
Déficit de atenção
Discalculia
Dislexia
Surdez

Surdocegueira
Visão Monocular
Atendimento específico
Gestante
Idoso
Lactante
Estudante em Classe Hospitalar
Outra Situação Específica
Uso do nome social
O uso de nome social deverá ser solicitado entre os dias 6 e 17 de maio.
Calendário
Pedido de isenção: 1º a 10 de abril
Justificativa de ausência no Enem 2018: 1º a 10 de abril
Resultado da solicitação de isenção: 17 de abril
Solicitação de recursos caso a isenção seja negada: 22 a 26 de abril
Pedido de atendimento especial ou de uso de nome social: 6 a 17 de maio
Pagamento da taxa de inscrição: 6 a 23 de maio
Inscrições: 6 a 17 de maio
Provas: 3 e 10 de novembro

Gerdau vai colocar 100 funcionários da fábrica de Pindamonhangaba em layoff



Os trabalhadores da Gerdau, de Pindamonhangaba, aprovaram layoff (suspensão temporária dos contratos) para 100 funcionários da empresa em assembleia nesta segunda-feira (25). Segundo o Sindicato dos Metalúrgicos, a medida foi pedida pela Gerdau sob alegação de baixa na produção. O setor trabalha na execução de um dos produtos da empresa, transformando aço líquido em vergalhões—a demanda por esse produto estaria baixa. A proposta aprovada tem expectativa para começar no

início de abril, com duração de dois meses. O setor trabalha na execução de um dos produtos da empresa, transformando aço líquido em vergalhões - a demanda por esse produto estaria baixa. A proposta aprovada tem expectativa para começar no início de abril, com duração de dois meses. O sindicato ainda afirmou que a proposta aprovada prevê que, caso após a volta haja demissão, seja adicionado ao acordo de demissão dois salários. A Gerdau mantém 1,9 mil

trabalhadores. Por nota, a Gerdau confirmou que está em negociação com o sindicato para a realização de um programa de layoff a partir de abril e que a medida busca preservar os empregos existentes. “Essa decisão se deveu aos recentes movimentos da indústria automobilística no Brasil, principal consumidor de aços especiais, de conceder férias coletivas e buscar a redução de seus estoques, principalmente em razão da crise econômica argentina”, informou na nota.

A Gazeta dos Municípios
Tudo o que você lê aqui!
Você encontra em www.agazetadosmunicipios.com
Contato: (12) 3672-2257

Tremembé mora no meu
TREMEMBÉ
www.tremembeonline.com.br

Miscelânea

Curiosidades

Duas vezes por dia, as águas dos oceanos sobem e descem fenômeno provocado pelo Sol e pela Lua. Estes atraem as águas fazendo com que subam quando a atração é maior. Por estar mais próximo, nosso satélite tem maior influência do que o Sol, mas marés. Se a Lua e o Sol estão do mesmo lado ou ambos em lados opostos, como na Lua Nova e na Luz Cheia, a atração conjugal torna-se maior, provocando marés mais altas ou mais baixas que de costume. Quando a Lua entra nos Quartos Minguante ou Crescente, o efeito do Sol contrabalança o da Lua e a maré é produzida pela diferença entre as duas forças. Todos os dias, a maré alta leva seis horas para chegar ao ponto máximo. Faz então uma pausa e retrocedendo para a maré baixa. Como o tempo entre as duas marés é de doze horas e vinte e cinco minutos, o horário da maré alta muda de um dia para o outro. A maré alta chama-se “preamar” e a maré baixa chama-se “beira-mar”.

Humor

O mineirinho chega no bar e pergunta:

- Você pode me vender uma pinga fiado?

E o dono do bar responde:

- Você está vendo aquele cara bem forte e alto? É o seguinte: de tanto ele fazer musculação e halterofilismo seu pescoço parece que ficou pequeno e quem chama ele de pescocinho leva uma baita surra. Se você tiver a coragem de chamar ele de pescocinho, eu te dou pinga de graça durante um ano.

O mineirinho pensou um bocadinho de nada e vai até a mesa, dá uma batida nas costas do cara e diz baixinho:

- Meu amigo, você está bem?

- Mas eu nem te conheço!

E o mineirinho, falando baixinho:

- Uai! A gente sempre pesca juntos!

- Não tenho certeza, você nunca pesca comigo!

Ai o mineirinho diz bem alto:

- Pescos sim...

O pai da loira morreu e na agitação para o funeral a mãe pede que a filha vá até a cidade comprar um terno bem barato para enterrar o marido. E assim se fez. Um mês depois, a loira pede pra mãe:

- Mamãe, preciso de cem reais para pagar o terno do papai!

A mãe meio distraída dá o dinheiro.

Mais um mês e a loira novamente:

- Mamãe, me dá cem reais para pagar o terno do papai?

E assim foi durante seis meses, até que um dia quando a loira pediu à mãe mais cem reais para pagar o terno do pai, a mãe pergunta:

- Mas filha, em quantas prestações você dividiu a dívida do terno?

E a loira, muito esperta, respondeu:

- Ah! Mamãe, eu não te avisei? E que naquele dia como os ternos estavam muito caros eu resolvi alugar um...

Mensagens

Numa escola pública, estava acontecendo uma situação inusitada, as meninas que usavam batom, todos os dias, beijavam o espelho para remover o excesso de batom. O diretor andava aborrecido, porque o zelador tinha um enorme trabalho para limpar o espelho no final de cada dia. Mas, como sempre, na tarde seguinte, lá estava as mesmas marcas de batom. Um dia, o diretor juntou o bando de meninas no banheiro e explicou que era muito trabalhoso limpar o espelho com todas aquelas marcas que elas faziam. Fez uma palestra de uma hora. No dia seguinte, as marcas de batom no espelho reapareceram. No outro dia, o diretor juntou novamente o bando de meninas e o zelador no banheiro e pediu ao zelador para demonstrar a dificuldade do trabalho. O zelador, imediatamente, pegou um pano, molhou no vazo sanitário e passou no espelho. Depois disso, nunca mais apareceram marcas de batom no espelho.

Moral da história: Comunicar é sempre um desafio. Às vezes, precisamos usar métodos diferentes para alcançar resultados. Por quê? Porque bondade que nunca repreende não é bondade. Porque a paciência que nunca se esgota não é paciência, é sobrevivência. Porque a serenidade que nunca se desmancha não é serenidade, é indiferença. Porque a tolerância que nunca replica não é tolerância. O conhecimento a gente adquire com os mestres e os livros. A sabedoria com a vida e com os humildes.

Pensamentos, provérbios e citações

No fim é que se contam as glórias.

Ai de nós se os mortos não dessem forças aos vivos.

O elogio de boca própria desagradará a qualquer um.

Em casa de ferreiro o espeto é de pau.

A decisão é uma forma de reagir.

Um bom começo já é a metade.

Se não houvesse esperança não estaríamos tentando.

Os fazendeiros mais estúpidos só colhem as maiores batatas.

Recordar um tempo feliz é ser feliz por algum tempo.

Oficial de Registro Civil das Pessoas Naturais da Comarca de Tremembé/SP

Livro D-25, FLS. nº 48, Termo nº 6965

Faço saber que pretendem se casar BENEDITO RODRIGUES DA SILVA NETO e ELAINE MARIA DE OLIVEIRA, apresentando os documentos necessário exigidos pelo artigo 1.525, incisos 1, 3 e 4 do Código Civil Brasileiro. Ele é natural de Taubaté-SP, nascido em 13 de março de 1983, de profissão balconista de medicamento, de estado civil solteiro, residente e domiciliado na Rua Antenor Vargas, nº 465, apt 01, Jardim dos Eucaliptos, Tremembé/SP, CEP 12120-000, filho de PAULO EDSON DIAS DA SILVA, de 65 anos, natural de Campos do Jordão/SP, nascido na data de 11 de fevereiro de 1954, residente e domiciliado em Marília/SP e de LUZIA DIVINA DE FÁTIMA DA SILVA, de 62 anos, natural de São Luis do Paraitinga/SP, nascida na data de 12 de dezembro de 1956, residente e domiciliada em Tremembé/SP. Ela é natural de Catendé-PE, nascida em 9 de setembro de 1992, de profissão secretária, de estado civil solteira, residente e domiciliada na Avenida Perimetral dos Iberos, nº 06, Vale das Flores, Tremembé/SP, filha de GENIVALDO PAULO DE OLIVEIRA, de 63 anos, natural de Jacuipe/AL, nascido na data de 7 de agosto de 1955, residente e domiciliado em São José da Coroa Grande/PE e de JOSEFA MARIA DE OLIVEIRA, de 59 anos, natural de Água Preta/PE, nascida na data de 20 de fevereiro de 1960, residente e domiciliada em Tremembé/SP. Se algum souber de algum impedimento, oponha-o na forma da Lei. Lavro o presente para ser afixado em Cartório e cópia para a imprensa local desta cidade.



Município da Estância Turística de São Luiz do Paraitinga

RELATÓRIO RESUMIDO DA EXECUÇÃO ORÇAMENTÁRIA BALANÇO ORÇAMENTÁRIO ORÇAMENTOS FISCAL E DA SEGURIDADE SOCIAL 1º Bimestre

RREO - Anexo 1 (LRF, Art. 52, inciso I, alínea "a" e "b" do inciso II e 1º)

RECEITAS	PREVISÃO INICIAL	PREVISÃO ATUALIZADA	PREVISTAS ATÉ O BIMESTRE	REALIZADAS ATÉ O BIMESTRE	SALDO A REALIZAR
RECEITAS CORRENTES	41.670.000,00	41.670.000,00	6.954.996,70	7.105.102,98	34.564.897,02
IMPOSTOS, TAXAS E CONTRIBUIÇÕES DE MELHORIA	4.489.000,00	4.489.000,00	754.500,00	487.787,27	3.991.212,73
CONTRIBUIÇÕES	0,00	0,00	0,00	0,00	0,00
CONTÁBIL PATRIMONIAL	227.000,00	227.000,00	37.833,32	20.516,73	206.483,27
RECEITA DE SERVIÇOS	0,00	0,00	0,00	0,00	0,00
TRANSFERÊNCIAS CORRENTES	36.789.000,00	36.789.000,00	6.131.500,00	6.573.299,32	30.215.700,68
OUTRAS RECEITAS CORRENTES	185.000,00	185.000,00	30.833,34	23.499,64	161.500,36
RECEITAS DE CAPITAL	2.800.000,00	2.800.000,00	0,00	0,00	2.800.000,00
OPERAÇÕES DE CRÉDITO	0,00	0,00	0,00	0,00	0,00
Alienação de Bens	0,00	0,00	0,00	0,00	0,00
Amortização de Empréstimos	0,00	0,00	0,00	0,00	0,00
Transferências de Capital	2.800.000,00	2.800.000,00	0,00	0,00	2.800.000,00
OUTRAS RECEITAS DE CAPITAL	0,00	0,00	0,00	0,00	0,00
RECEITAS DE EXERCÍCIOS ANTERIORES	4.256.800,00	4.256.800,00	709.466,66	-835.091,06	3.421.708,94
RECEITAS INTRAORÇAMENTÁRIAS	0,00	0,00	0,00	0,00	0,00
SUBTOTAL DAS RECEITAS (I)	40.213.200,00	40.213.200,00	6.245.200,04	6.270.011,98	33.943.188,02
OPERAÇÕES DE CRÉDITO - REFINANCIAMENTO (II)	0,00	0,00	0,00	0,00	0,00
SUBTOTAL COM REFINANCIAMENTO (II) = (I + II)	40.213.200,00	40.213.200,00	6.245.200,04	6.270.011,98	33.943.188,02
DEFICIT (IV)					0,00
TOTAL (IV) = (III + IV)	40.213.200,00	40.213.200,00	6.245.200,04	6.270.011,98	33.943.188,02

DESPESAS	Dotação Inicial Anual	Créditos Adicionais/Anulações	Dotação Atualizada Anual	Empenho até o Bimestre	Liquidado até o Bimestre	Pago até o Bimestre	Saldo a Empenhar	Saldo a Liquidar	Saldo a Pagar
DESPESAS CORRENTES	34.492.500,00	100.000,00	34.592.500,00	10.011.126,00	4.545.132,64	4.064.210,72	24.581.371,90	5.465.395,38	481.521,90
PESSOAL E ENCARGOS SOCIAIS	19.138.500,00	-14.160,00	19.124.340,00	2.881.832,79	2.881.832,79	2.566.501,40	16.242.507,21	0,00	315.331,34
JURIS E ENCARGOS DA DÍVIDA	0,00	0,00	0,00	0,00	0,00	0,00	0,00	0,00	0,00
OUTRAS DESPESAS CORRENTES	15.354.000,00	114.160,00	15.468.160,00	7.129.293,21	1.663.299,85	1.497.709,32	8.338.864,76	5.465.395,38	166.190,52
DESPESAS DE CAPITAL	3.495.500,00	81.329,52	3.576.829,52	335.514,82	57.327,81	50.352,96	3.241.314,70	278.187,01	6.974,85
INVESTIMENTOS	3.095.500,00	81.329,52	3.176.829,52	279.215,88	11.474,84	4.499,99	2.897.613,64	267.741,04	6.974,85
INVERSOES FINANCEIRAS	0,00	0,00	0,00	0,00	0,00	0,00	0,00	0,00	0,00
AMORTIZAÇÃO / REFINANCIAMENTO DA DÍVIDA	400.000,00	0,00	400.000,00	56.298,94	45.852,97	45.852,97	343.701,06	10.445,97	0,00
RESERVA DE CONTINGÊNCIA	625.200,00	0,00	625.200,00	0,00	0,00	0,00	0,00	0,00	0,00
DESPESAS INTRAORÇAMENTÁRIAS	0,00	0,00	0,00	0,00	0,00	0,00	0,00	0,00	0,00
SUBTOTAL DAS DESPESAS (VIII)	38.613.200,00	181.329,52	38.794.529,52	10.346.642,85	4.603.060,45	4.114.563,68	27.822.686,67	5.743.592,43	488.496,79
AMORTIZAÇÃO DA DÍVIDA - REFINANCIAMENTOS (IX)	0,00	0,00	0,00	0,00	0,00	0,00	0,00	0,00	0,00
SUBTOTAL COM REFINANCIAMENTO (X) = (VIII + IX)	38.613.200,00	181.329,52	38.794.529,52	10.346.642,85	4.603.060,45	4.114.563,68	27.822.686,67	5.743.592,43	488.496,79
RESERVA (XI)					1.866.951,45				
TOTAL (XII) = (X + XI)	38.613.200,00	181.329,52	38.794.529,52	10.346.642,85	6.270.011,98	4.114.563,68	27.822.686,67	5.743.592,43	488.496,79

OPR00678 25/03/2019 07:19:57 Versão 31/03/2016 - 11:43 4 / 4



Município da Estância Turística de São Luiz do Paraitinga

RELATÓRIO RESUMIDO DA EXECUÇÃO ORÇAMENTÁRIA DEMONSTRATIVO DA EXECUÇÃO DAS DESPESAS POR FUNÇÃO/SUBFUNÇÃO ORÇAMENTOS FISCAL E DA SEGURIDADE SOCIAL 1º Bimestre

Período de 01/01/2019 a 28/02/2019

FUNÇÃO/SUBFUNÇÃO	DOTAÇÃO INICIAL	DOTAÇÃO ATUALIZADA (I)	DESPESAS EMPENHADAS			SALDO (II) = (I - III)	DESPESAS LIQUIDADAS			SALDO (IV) = (II - IV)	INSCRITAS EM RESTOS A PAGAR (PROCESSOS)
			% (III/I)	Até o Bimestre (III)	% (III/II)		% (IV/II)	Até o Bimestre (IV)	% (IV/II)		
DESPESAS EXCETO INTRA-ORÇAMENTÁRIAS	38.613.200,00	38.794.529,52	10.346.642,85	10.346.642,85	100,00	28.447.896,67	4.603.060,45	4.603.060,45	100,00	34.191.836,07	0,00
4 - ADMINISTRAÇÃO	3.748.500,00	3.748.500,00	956.493,37	956.493,37	25,52	2.793.041,63	531.015,02	531.015,02	19,38	3.218.484,98	0,00
PLANEJAMENTO E ORÇAMENTO	2.732.500,00	2.732.500,00	757.764,36	757.764,36	27,72	1.974.735,72	423.395,42	423.395,42	21,45	2.309.104,08	0,00
ADMINISTRAÇÃO GERAL	0,00	0,00	0,00	0,00	0,00	0,00	0,00	0,00	0,00	0,00	0,00
ADMINISTRAÇÃO FINANCEIRA	1.017.000,00	1.017.000,00	198.694,07	198.694,07	19,54	819.305,93	107.629,65	107.629,65	13,14	909.370,42	0,00
5 - DESPESA NACIONAL	46.100,00	46.100,00	6.639,28	6.639,28	14,40	39.460,72	6.639,28	6.639,28	16,82	39.460,72	0,00
DEPESA TERRESTRE	46.100,00	46.100,00	6.639,28	6.639,28	14,40	39.460,72	6.639,28	6.639,28	16,82	39.460,72	0,00
6 - SEGURANÇA PÚBLICA	352.000,00	352.000,00	73.526,99	73.526,99	20,89	278.473,01	56.619,62	56.619,62	20,32	295.390,44	0,00
POICUMENTO	213.000,00	213.000,00	46.919,22	46.919,22	22,02	166.080,78	32.209,63	32.209,63	19,39	190.791,15	0,00
DEPESA CIVIL	139.000,00	139.000,00	27.715,77	27.715,77	19,94	111.284,23	24.410,77	24.410,77	21,98	114.869,23	0,00
9 - ASSISTÊNCIA SOCIAL	1.262.500,00	1.262.500,00	207.484,54	207.484,54	16,44	1.055.015,46	121.816,86	121.816,86	11,55	1.163.601,14	0,00
ASSISTÊNCIA IDOSO	117.200,00	117.200,00	14.916,88	14.916,88	12,72	102.283,12	7.916,88	7.916,88	7,74	109.266,11	0,00
ASSISTÊNCIA A CRIANÇA E AO ADOLESCENTE	127.000,00	127.000,00	15.861,11	15.861,11	12,50	111.138,89	15.546,99	15.546,99	13,97	111.483,01	0,00
ASSISTÊNCIA COMUNITÁRIA	1.038.300,00	1.038.300,00	176.696,54	176.696,54	17,02	861.601,46	98.362,98	98.362,98	11,30	959.947,02	0,00
10 - SAÚDE	8.426.000,00	8.133.329,52	2.206.416,58	2.206.416,58	26,15	6.324.914,94	1.376.738,21	1.376.738,21	21,77	7.156.594,29	0,00
ATENÇÃO BÁSICA	6.027.000,00	6.133.329,52	1.989.208,08	1.989.208,08	32,84	6.138.100,94	1.306.339,31	1.306.339,31	21,28	6.836.590,16	0,00
ASSISTÊNCIA HOSPITALAR E AMBULATORIAL	396.000,00	396.000,00	209.187,72	209.187,72	52,82	189.812,28	69.395,90	69.395,90	36,58	329.604,10	0,00
12 - EDUCAÇÃO	13.913.900,00	13.913.900,00	4.677.534,33	4.677.534,33	33,59	9.236.365,67	1.522.346,96	1.522.346,96	16,48	12.391.550,04	0,00
EDUCAÇÃO EM NUTRIÇÃO	836.000,00	836.000,00	165.933,71	165.933,71	19,85	670.066,29	33.148,81	33.148,81	4,95	802.861,16	0,00
ENSINO FUNDAMENTAL	11.759.000,00	11.759.000,00	3.658.105,98	3.658.105,98	31,15	8.100.894,02	1.353.726,22	1.353.726,22	16,71	10.425.273,82	0,00
ENSINO MÉDIO	1.158.000,00	1.158.000,00	848.924,63	848.924,63	73,40	309.075,37	135.691,67	135.691,67	43,88	1.022.308,13	0,00
EDUCAÇÃO INFANTIL	160.400,00	160.400,00	15.000,00	15.000,00	9,35	145.400,00	760,00	760,00	0,52	159.640,00	

MUNICÍPIO DA ESTÂNCIA TURÍSTICA DE SÃO LUIZ DO PARAITINGA
RESULTADOS NOMINAL
 (Art. 53, Inciso III da LC. 101/00)
ADMINISTRAÇÃO DIRETA, INDIRETA E FUNDACIONAL

1º BIMESTRE DE 2019
RESULTADO NOMINAL

ESPECIFICAÇÃO	SALDO			RESULTADO NOMINAL	
	Em 31/12/2018 Exerc. Anterior (A)	Bimestre Anterior (B) 31/12/2018	Bimestre Atual (C) 31/12/2018	No Bimestre (C-B)	Janeiro até o Bimestre (C-A)
I. Dívida Consolidada	1.520.439,75	1.520.439,75	1.520.439,75		
II. Deduções: (*)	4.518.697,81	4.518.697,81	6.212.742,80		
Ativo Disponível	4.793.468,20	4.793.468,20	6.199.782,60		
Haveres Financeiros	16.751,94	16.751,94	15.402,35		
(-) Restos a Pagar Processados	291.522,33	291.522,33	2.442,15		
III. Dívida Consolidada Líquida (I-II)	-2.998.258,06	-2.998.258,06	-4.692.303,05		
IV. Receita de Privatizações	0,00	0,00	0,00		
V. Passivos Reconhecidos					
Dívida Fiscal Líquida (III + IV - V)	-2.998.258,06	-2.998.258,06	-4.692.303,05	-1.694.044,99	-1.694.044,99

(*) Se o saldo for negativo (Restos a Pagar maior que Ativo Disponível + Haveres Financeiros) o sistema lançará o valor zero, pois não deve ser informado o valor negativo.

Justificativas (art. 9º, cc inciso I, §2º, art. 33 da LRF)
 ANA LUCIA BILARD SICHERLE Prefeita Municipal 121.951.688-03
 LUIZ ROGERIO DA SILVA FILHO Secretário Municipal de Finanças 247.689.568-74
 FABIANE LAPIDO Contador 183.816.358-10

PREFEITURA MUNICIPAL DA ESTÂNCIA TURÍSTICA DE SÃO LUIZ DO PARAITINGA

RELATÓRIO RESUMIDO DA EXECUÇÃO ORÇAMENTÁRIA - RREO - ANEXO 8 - ENSINO
FUNDEB - PRIMEIRO BIMESTRE DE 2019

RECURSOS RECEBIDOS NO EXERCÍCIO		RECEBIDOS	
Receitas de Aplicações			1.472.459,33
Rendimentos de Aplicações			1.499,17
TOTAL DA RECEITA DO FUNDEB			1.473.958,50

ENSINO FUNDEB	EMPENHADA	LIQUIDADADA	PAGA
MAGISTÉRIO 60%	971.201,74	971.201,74	862.784,69
OUTRAS DESPESAS - 40%	377.322,52	252.266,52	221.821,75
SOMA DAS DESPESAS ENSINO BÁSICO FUNDEB	1.348.524,26	1.223.468,26	1.084.606,34
PORCENTAGEM APLICADA - MÍNIMO 60%	65,89%	65,89%	58,54%
PORCENTAGEM APLICADA - MÁXIMO 40%	25,60%	17,11%	15,03%
PORCENTAGEM APLICADA - TOTAL	91,49%	83,01%	73,58%

RECEITAS PRÓPRIAS - 25% - PRIMEIRO BIMESTRE DE 2019

RECEITAS 25%		RECEBIDO		25%	
Receitas Municipais	430.473,22		107.618,31		
Transferências da União	2.244.103,41		561.025,85		
Transferências do Estado	1.935.012,30		483.753,08		
SOMA - 25%	4.609.588,93		1.152.397,23		

DESPESAS		EMPENHADA		LIQUIDADADA		PAGA	
Ensino Fundamental	1.034.655,61		430.473,22		107.618,31		122.304,22
Ensino Infantil	15.000,00		780,08		780,08		780,08
TOTAL DA DESPESA REALIZADA	1.049.655,61		131.038,02		123.084,30		123.084,30
REC. DA DEDUÇÃO PARA FORMAÇÃO DO FUNDEB	835.356,72		835.356,72		835.356,72		835.356,72
SOMA	1.885.012,33		966.394,74		966.441,02		966.441,02
DEDUÇÃO - Receita de Aplicação Financeira - 100%	146,70		146,70		146,70		146,70
TOTAL DA DESPESA - APLICAÇÃO DOS 25%	1.884.865,63		966.248,04		966.294,32		966.294,32
VALOR APLICADO A MAIOR/MENOR	732.468,40		(186.149,19)		(194.102,91)		(194.102,91)
PORCENTAGENS APLICADAS	40,89%		20,96%		20,79%		20,79%

PREFEITURA MUNICIPAL DE SÃO LUIZ DO PARAITINGA

RELATÓRIO RESUMIDO DA EXECUÇÃO ORÇAMENTÁRIA - RREO - ANEXO 12 - SAÚDE
PRIMEIRO BIMESTRE - EXERCÍCIO DE 2019

RECEITAS		RECEBIDAS		% APURADA	
RECURSOS ORDINÁRIOS - 15%					
I.R.R.F. - 1113.03.1		60.816,22		9.122,43	
I.P.T.U. - 1118.01.1		32.516,44		4.877,47	
I.T.B.I. - 1118.01.4		21.419,83		3.212,97	
I.S.S.Q.N. - 1118.02.3.1		315.720,73		47.358,11	
F.P.M. - 1718.01.2.0.0		2.242.774,99		336.416,25	
I.T.R. - 1718.01.5.0.0		1.328,42		199,26	
I.C.M.S. Desoneração - 1718.06.0.0.0		0,00		0,00	
I.C.M.S. - 1728.01.1.1		1.275.251,09		191.287,66	
I.P.V.A. - 1728.01.2		650.222,99		97.533,45	
I.P.I. - Exp. - 1728.01.3		9.538,22		1.430,73	
TOTAL DA RECEITA ORDINÁRIA 15% SEM 1% DO F.P.M.		4.609.588,93		691.438,34	
F.P.M.1% (NÃO ENTRA NO SIOPS)		0,00		0,00	
TOTAL DA RECEITA ORDINÁRIA 15% COM 1% DO F.P.M.		4.609.588,93		691.438,34	

RECURSOS VINCULADOS - 100%		RECURSOS DA UNIÃO	
ATENÇÃO BÁSICA			148.896,66
Piso de Atenção Básica Variável - PAB			81.300,00
Piso de Atenção Básica Fixo - PAB			50.096,66
Programa Agente Comunitário de Saúde - PACS			17.500,00
Programa Saúde Bucal			0,00
Teto Municipal Rede Cegonha			0,00
Estruturação da Rede de Serviços - Capital - Investimentos			0,00
Programa Assist. Farmaceutica Básica			6.417,54
ATENÇÃO DE MÉDIA E ALTA COMPLEXIDADE			133.615,48
Teto Mun. Média e Alta Complex. Ambulat. e Hospitalar			107.365,48
SAMU 192			26.250,00
VIGILÂNCIA EM SAÚDE			2.685,00
Ações Estruturantes de Vigilância Sanitária			0,00
Piso Fixo Vig Prom Saúde - PFVPS			2.685,00
AFM - 2018 - Custeio Fundo a Fundo FNS			0,00
TOTAL DA RECEITA VINCULADA 100% - FEDERAL			291.614,68
Rendimento de Aplicação Federal			2.030,82
TOTAL GERAL DA RECEITA VINCULADA 100% - FEDERAL			293.645,50

RECURSOS DO ESTADO	
Programa Diabetes Mellitus	0,00
Programa Sorria São Paulo	0,00
Programa Atenção Básica	0,00
Programa todos juntos contra o Aedes Egypti	0,00
Programa Quais Mais	0,00
Convênio Custeio Secretaria de Saúde	100.000,00
Convênio Infra Estrutura Santa Casa de Misericórdia (CAPITAL)	0,00
Convênio Equipamentos para Saúde (CAPITAL)	0,00
TOTAL DA RECEITA VINCULADA 100% - ESTADUAL	100.000,00
Rendimentos de Aplicação Estado	734,25
TOTAL GERAL DA RECEITA VINCULADA 100% - ESTADUAL	100.734,25
Rendimentos de aplicação - Tesouro	144,14
TOTAL DA RECEITA VINCULADA 100%	394.523,89

PREFEITURA MUNICIPAL DE SÃO LUIZ DO PARAITINGA

RELATÓRIO RESUMIDO DA EXECUÇÃO ORÇAMENTÁRIA - RREO - ANEXO 12 - SAÚDE
PRIMEIRO BIMESTRE - EXERCÍCIO DE 2019

DESPESAS	ORÇADA	EMPENHADAS	LIQUIDADAS	PAGAS
RECURSOS PRÓPRIOS - 15%				
Venc. Vantagens Fixas - 01-310	1.900.000,00	364.251,02	364.251,02	364.251,02
Obrigações Patronais - 01-310	570.000,00	72.825,72	72.825,72	35.006,31
Indenizações e Restituições Trabalhistas - 01	55.000,00	46.787,31	46.787,31	42.960,93
Diárias e Adiantamentos - 01-310	20.000,00	7.866,90	7.866,90	7.866,90
Material de Consumo - 01-310	650.000,00	280.239,18	152.489,54	115.287,91
Material de Distribuição Gratuita - 01-310	69.000,00	47.251,88	34.460,00	34.460,00
Outros Serv. Pessoa Física - 01-310	50.000,00	35.549,28	5.924,88	5.924,88
Outros Serv. Pessoa Jurídica - 01-310	2.380.000,00	699.603,48	247.244,63	246.952,13
Serviços de Tecnologia da Informação e Com.	30.000,00	3.583,24	3.583,24	3.583,24
Obrigações Tributárias e Contributivas	1.000,00	0,00	0,00	0,00
Obras e Instalações	5.000,00	0,00	0,00	0,00
Equipamentos e Material Permanente - 01-310	50.000,00	0,00	0,00	0,00
Ratelo Consórcio Público (entra no SIOPS 15%)	240.000,00	129.437,70	43.145,90	43.145,90
SOMA DA DESPESA SEM CONSÓRCIO	5.780.000,00	1.557.958,01	935.433,24	856.293,32
SOMA DA DESPESA COM CONSÓRCIO	6.020.000,00	1.687.395,71	978.579,14	899.439,22
APLICAÇÃO 15% SEM CONSÓRCIO		33,80%	20,29%	18,57%
APLICAÇÃO 15% COM CONSÓRCIO		36,60%	21,23%	19,51%
VALOR APLICADO A MAIOR SEM CONSÓRCIO		866.519,67	243.994,90	164.854,98
VALOR APLICADO A MAIOR COM CONSÓRCIO		995.957,37	287.140,80	208.000,88

RECURSOS DO ESTADO				
Venc. Vantagens Fixas - 02-310	107.000,00	0,00	0,00	0,00
Diárias e Adiantamentos - 02-310	15.000,00	0,00	0,00	0,00
Material de Consumo - 02-310	190.000,00	104.104,33	91.430,24	90.986,84
Outros Serv. Pessoa Jurídica - 02-310	45.000,00	0,00	0,00	0,00
Indenizações e Restituições	6.329,52	0,00	0,00	0,00
SOMA	363.329,52	104.104,33	91.430,24	90.986,84

RECURSOS DA UNIÃO				
Venc. Vantagens Fixas - 05-310	920.000,00	103.919,36	103.919,36	103.919,36
Obrigações Patronais - 05-310	275.000,00	64.800,26	64.800,26	34.718,61
Indenizações e Restituições Trabalhistas	5.000,00	0,00	0,00	0,00
Material de Consumo - 05-310	65.000,00	0,00	0,00	0,00
Material de Distribuição Gratuita	15.000,00	0,00	0,00	0,00
Outros Serv. Terc. Pessoa Jurídica - 05-310	695.000,00	155.672,07	103.781,38	103.781,38
Equip. e Material Permanente - 05-310	15.000,00	11.774,85	6.974,85	6.974,85
Ratelo Consórcio Público	158.000,00	78.750,00	26.250,00	26.250,00
TOTAL DESPESA APLICADA COM CONSÓRCIO	2.148.000,00	414.916,54	305.725,85	268.669,35
TOTAL DESPESA APLICADA SEM CONSÓRCIO	1.990.000,00	336.166,54	279.475,85	242.419,35
TOTAL GERAL DA DESPESA APLICADA	8.531.329,52	2.206.416,58	1.375.735,23	1.259.095,41
TOTAL DA DESPESA APLICADA SEM CONSÓRCIO	6.301.329,52	1.740.812,34	1.053.113,48	973.530,16

ANA LUCIA BILARD SICHERLE Prefeita Municipal
 ANA SILVIA DE CARVALHO FERREIRA COMUS

Município da Estância Turística de São Luiz do Paraitinga

DEMONSTRATIVO DA RECEITA CORRENTE LIQUIDA
 1º Bimestre
 Período de: 01/03/2018 a 28/02/2019

RREO - Anexo 3 (LRF, Art.53, inciso I)

ESPECIFICAÇÃO	EVOLUÇÃO DA RECEITA REALIZADA NOS ÚLTIMOS 12 MESES												Previsão Atualizada	
	Março 2018	Abril 2018	Mai 2018	Junho 2018	Julho 2018	Agosto 2018	Setembro 2018	Outubro 2018	Novembro 2018	Dezembro 2018	Janeiro 2019	Febrero 2019		
RECEITAS CORRENTES (I)	3.302.312,36	2.879.149,07	3.591.121,09	2.708.420,75	3.204.081,24	2.592.571,61	2.990.891,12	3.537.488,07	2.958.524,65	3.916.888,82	3.776.454,14	3.328.048,62	38.620.523,14	41.670.000,00
ANUNCIOS, TAXAS E CONTRIBUIÇÕES DE VEICULOS	789.475,79	513.484,09	302.887,35	248.145,69	251.314,11	257.762,46	278.487,45	278.393,72	281.459,22	377.776,43	238.792,80	248.994,47	4.042.953,45	4.489.000,00
IMPOSTO SOBRE A PRODUÇÃO INDUSTRIAL, COMERCIAL E DE SERVIÇOS (IPI)	529.411,15	230.060,72	59.003,15	59.924,25	55.733,68	47.062,25	73.173,98	61.631,31	54.981,63	56.280,87	0,00	0,00	1.227.273,14	0,00
IMPOSTO SOBRE SERVIÇOS DE SAÚDE (ISS)	137.052,41	102.001,81	139.887,02	143.359,14	151.224,96	105.116,19	159.298,52	142.432,02	153.742,32	195.871,87	0,00	0,00	1.530.038,38	0,00
IMPOSTO SOBRE TRANSPORTES, SERVIÇOS DE COMUNICAÇÃO E DE INTERMEDIARIEDADE FINANCEIRA (ICMS)	18.202,25	19.414,10	29.495,31	27.040,72	26.870,15	28.366,36	27.338,82	27.699,65	27.742,79	52.864,09	0,00	0,00	220.448,76	0,00
IMP. TRANSF. - PRINCIPAL	29.178,12	29.414,10	29.495,31	27.040,72	26.870,15	28.366,36	27.338,82	27.699,65	27.742,79	52.864,09	0,00	0,00	306.005,11	0,00
Outras Receitas Trib/Alias	95.831,83	82.707,48	57.978,81	12.302,12	16.580,33	9.406,28	11.706,91	11.968,93	9.932,47	3.795,53	0,00	0,00	271.450,77	0,00
RECEITA PATRIMONIAL	17.358,54	19.822,68	17.549,21	20.320,72	16.707,15	349,25	11.972,56	16.907,26	13.252,44	15.969,97	9.951,32	10.955,43	169.240,44	227.000,00
Juros e Correções Monetárias	13.475,97	12.665,81	13.153,35	15.815,00	12.049,86	4.110,73	7.165,20	10.116,86	8.560,5					

Governo de São Paulo lança aplicativo SOS Mulher

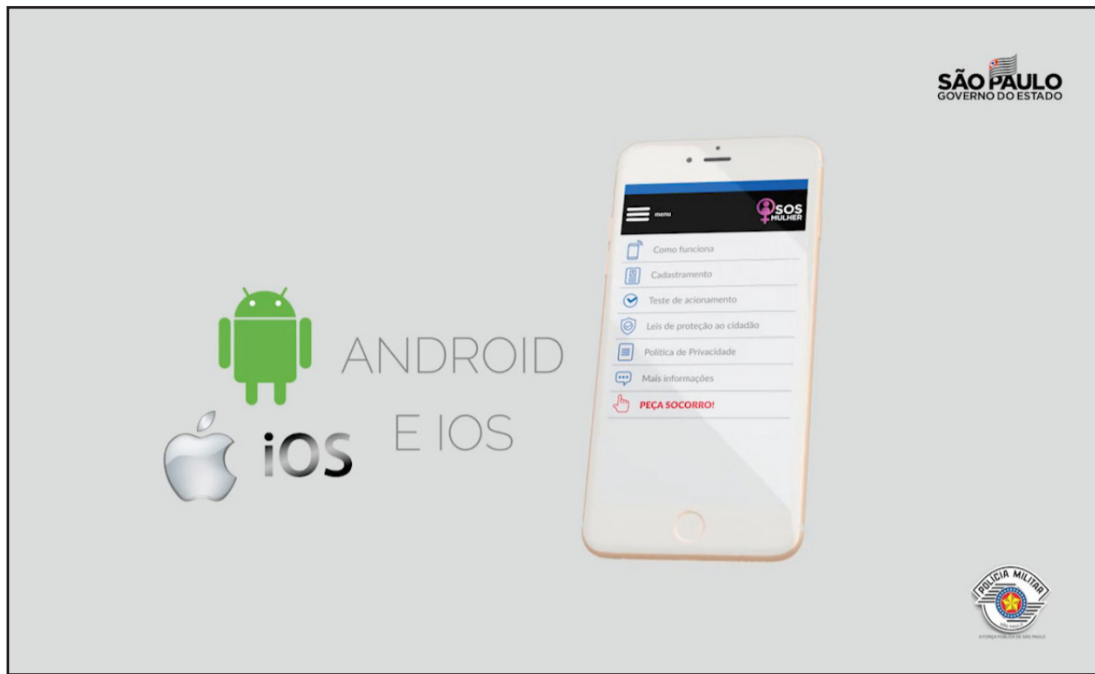

Ele visa agilizar e priorizar o atendimento das vítimas com medidas protetivas, deslocando as equipes policiais mais próximas do local da ocorrência; mais de 70 mil pessoas estão aptas a usar o serviço

O Governador João Doria lançou na sexta-feira, dia 22 um aplicativo para que mulheres com medidas protetivas concedidas pelo Tribunal da Justiça de São Paulo (TJSP) possam pedir socorro quando estiverem em situação de risco. Chamado de SOS Mulher, a ferramenta, desenvolvida pela Polícia Militar, permite que as vítimas peçam ajuda apertando apenas um botão. A medida visa agilizar e priorizar o atendimento destas pessoas, deslocando as equipes mais próximas ao local da ocorrência.

“A mulher aperta o botão e imediatamente aciona a Polícia Militar. A viatura mais próxima é enviada rapidamente até o local de onde foi emitido o sinal por meio do celular, em georreferenciamento. É mais rápido do que o sistema 190, que já é eficiente”, disse Doria.

Para usar o aplicativo, basta que o interessado baixe a ferramenta por meio das lojas virtuais Google Play e App Store. Depois, é necessário a realização de um cadastro com os dados pessoais para que as informações possam ser cheçadas junto ao TJSP, que fornece as informações do banco de dados das medidas protetivas. Após a confirmação positiva da ferramenta, o serviço poderá ser utilizado. A partir do dia 1º de abril, após a confirmação positiva da ferramenta, o serviço poderá ser utilizado.

“As viaturas que estão a 4 km podem ser acionadas. Assim que acionou, cai no

despachador, que é aquele policial que já aciona diretamente a viatura”, afirmou o comandante da Polícia Militar, Marcelo Vieira Salles.

É de extrema importância que, antes de começar a usar o aplicativo, a pessoa faça um teste de acionamento para verificar se a sua medida protetiva consta na base de dados do Poder Judiciário. O botão “peça socorro” do SOS Mulher é destinado apenas às mulheres e também aos homens e crianças que possuem a restrição expedida pelo órgão. Atualmente, mais de 70 mil pessoas estão aptas a utilizar o serviço.

Como funciona?

Os usuários devidamente cadastrados na ferramenta podem pedir ajuda sempre que estiverem em perigo. Para isso, é preciso apertar o botão disponível na ferramenta por cinco segundos. Depois, automaticamente é gerada uma ocorrência de risco à integridade física pelos Centros de Operações da Polícia Militar (Copom) em todo o Estado. Com isso, o atendimento será priorizado e a PM utilizará as coordenadas geográficas da pessoa, entre outros dados do seu cadastro, para encaminhar a viatura policial mais próxima para atendimento imediato à vítima.

Após a chegada da equipe policial no endereço, é essencial que o usuário apresente a decisão do juiz, comprovando o descumprimento da medida protetiva e as providências decorrentes.

Em caso de acionamento indevido, a pessoa deve acionar a Polícia Militar rapidamente pelo telefone 190 e cancelar a ocorrência. Essa ação é muito importante porque evita o

deslocamento desnecessário de policiais, permitindo que casos urgentes sejam atendidos. O chamado também vale caso o interessado não consiga realizar o cadastro, esteja com problemas no aplicativo/celular ou para quem não possui medida protetiva e precisa pedir socorro. Operacionalização

As ocorrências geradas por meio do SOS Mulher utilizam a mesma estrutura que o atendimento telefônico 190 e são realizadas pelos centros de operações da PM no Estado. Atualmente, além do Copom da Capital, existem outras dez unidades localizadas no interior e litoral, nas seguintes regiões: São José dos Campos, Campinas, Ribeirão Preto, Bauru, São José do Rio Preto, Santos, Sorocaba, Presidente Prudente, Piracicaba e Araçatuba. Vale destacar que os casos registrados pela ferramenta dispensam o contato da vítima com os atendentes que fazem parte da estrutura do atendimento telefônico 190, priorizando e agilizando a atuação policial.

Violência contra a mulher São Paulo é pioneiro no combate à violência contra a mulher e conta com 133 DDMS, sendo nove na Capital, 16 na Grande São Paulo e 108 no Interior. Destas, sete unidades funcionam 24 horas, e até o final deste mês outras três irão iniciar o atendimento interrupto.

Além disso, todas as delegacias do Estado seguem o Protocolo Único de Atendimento, que estabelece um padrão para melhor acolher casos de violência contra a mulher. Todos os policiais são capacitados – os cursos de formação contemplam disciplinas direcionadas ao tema.

Relembre as acusações contra o ex-presidente Michel Temer



Mandado de prisão do emedebista foi expedido por Bretas, que também determinou a apreensão de Moreira Franco; ambos foram presos ontem

Preso na manhã de quinta-feira, dia 21, na zona oeste da capital paulista, o ex-presidente Michel Temer (MDB) responde a dez inquéritos, cinco deles em primeira instância – agora que ele não ocupa nenhum cargo público e perdeu o foro privilegiado – e cinco no Supremo Tribunal Federal (STF). Segundo informações preliminares, a prisão teria envolvimento com a delação do José Antunes Sobrinho, dono da Engevix.

A primeira denúncia contra Michel Temer foi formulada em junho de 2017 pelo então procurador-geral da República, Rodrigo Janot. Na época, o ex-presidente foi acusado por corrupção passiva, em investigações iniciadas a partir do acordo de delação premiada da JBS. O áudio da conversa gravada pelo empresário Joesley Batista, um dos donos da empresa, com o presidente, em março de 2017, no Palácio do Jaburu, é uma das provas usadas no processo.

O ex-deputado federal Rodrigo Rocha Loures (MDB-PR) também foi denunciado pelo mesmo crime. Em abril de 2017, Loures foi flagrado recebendo uma mala contendo R\$ 500 mil, entregue pelo executivo do grupo J&F Ricardo Saud. Para o então procurador, Temer usou Rocha Loures para receber vantagens indevidas. O ex-presidente nega as acusações. Em 2019, o caso deve ser analisado pela Justiça Federal em Brasília.

A segunda denúncia contra o ex-presidente também foi apresentada por Janot em setembro de 2017. Nesta ação, Temer é acusado de praticar os crimes de tentativa de obstrução à Justiça e de organização criminosa junto a integrantes do chamado “quadrilhão do MDB na Câmara”.

O ról de acusados por organização criminosa inclui também os ex-ministros Eliseu Padilha, Moreira Franco e Geddel Vieira Lima; os ex-presidentes da Câmara Eduardo Cunha e Henrique Eduardo Alves; e o ex-assessor especial de Temer Rodrigo Rocha Loures.

Já em relação ao crime de tentativa de obstrução à Justiça, Temer é acusado junto ao empresário Joesley Batista e ao ex-exe-

cutivo Ricardo Saud. A denúncia se baseia na suposta tentativa do ex-presidente em tentar evitar a assinatura de acordos de colaboração premiada do lobista Lúcio Funaro e de Eduardo Cunha com a PGR.

Na denúncia, Janot afirma que Temer passou a exercer a liderança do núcleo político do “quadrilhão do MDB” tão logo ele assumiu a Presidência da República, em maio de 2016. Em 2019, o caso deve ser analisado pela Justiça Federal em Brasília. O inquérito que investiga suposto recebimento de propina da empresa Odebrecht por Michel Temer está suspenso desde outubro pelo ministro Edson Fachin.

Conforme delação premiada de seis ex-executivos da Odebrecht, o pagamento de R\$ 10 milhões via caixa dois para a campanha de Paulo Skaf ao governo de São Paulo em 2014 teria sido acertado em um jantar no Palácio do Jaburu quando Temer era vice-presidente, em maio daquele ano.

Participaram do encontro o ex-presidente da empresa, Marcelo Odebrecht, e Eliseu Padilha, que à época era ministro da Aviação Civil. Em relatório final, a Polícia Federal concluiu que outros R\$ 4 milhões em caixa dois teriam sido solicitados por Moreira Franco em ocasião não especificada. Segundo a PF, R\$ 1,4 milhão teriam sido recebidos por Temer por meio de intermediários. Em 2019, PGR pediu para que o caso fosse encaminhado à Justiça Federal no Distrito Federal, mas Fachin deve enviá-lo para Justiça Eleitoral.

No ano passado, a PGR ofereceu nova denúncia contra Temer e mais cinco pessoas por corrupção passiva e lavagem de dinheiro. O ex-presidente é investigado por supostamente ter recebido propina da Rodrimar, empresa que opera o Porto de Santos (SP), em troca de favorecimentos à empresa por meio de decreto assinado em maio de 2017 que regulamentava contratos de concessão e arrendamento do setor portuário.

De acordo com o inquérito, há “indícios” de que Temer tenha recebido R\$ 5,9 milhões em propina e participe de “grupo criminoso” com empresas que atuam no Porto de Santos desde a década de 1990. Em 2019, também o caso deve ser analisado pela 10ª Vara Federal da Seção Judiciária do Distrito Federal.

Além da terceira denúncia apresentada em dezembro, a chefe da PGR, Raquel Dodge, pediu ainda a abertura de mais cinco inquéritos contra Temer, três deles relacionados à empresa Argeplan, que, segundo as investigações, pertence ao emedebista. Os inquéritos visam apurar:

- Suspeita de lavagem de dinheiro supostamente cometido pela filha Maristela em reforma de imóvel em São Paulo. PGR pede que, em janeiro de 2019, o caso vá para a Justiça Federal de São Paulo.

- Suspeitas apontadas pelo delator José Antunes Sobrinho de que houve pagamento de R\$ 1,1 milhão, em 2014, solicitados por João Baptista Lima Filho (o coronel Lima) e pelo ministro Moreira Franco, com a anuência de Temer. Caso tem relação com o esquema investigado na Eletronuclear e Dodge pede que ele vá a Justiça Federal do Rio de Janeiro, que já tem inquéritos em andamento sobre a estatal.

- Suspeita de contratação da Argeplan/Concremat pelo Tribunal de Justiça de São Paulo (TJ-SP), com indícios de serviços não prestados e superfaturamento em contrato avaliado em cerca de R\$ 100 milhões. Temer teria usado seu cargo para beneficiar a empresa. Dodge pede que o caso vá para a Justiça Federal de São Paulo.

- Suspeitas narradas pelo delator Flávio Calazans e pela auditoria interna da empresa Pérola S/A sobre suposto contrato fictício de prestação de serviço no valor de R\$ 375 mil no porto de Santos. PGR pede que caso vá para a Justiça Federal em Santos.

- Suspeitas de contrato irregular entre a Argeplan Arquitetura e Engenharia e a empresa Fibria Celulose S/A, com valores em torno de R\$ 15,5 milhões, além de relações entre a Construbase Engenharia LTDA e a PDA Projeto e Direção Arquitetônica – foram 58 transações, entre setembro de 2010 e agosto de 2015, envolvendo R\$ 17,7 milhões. Dodge quer que o caso vá para a Justiça Federal de São Paulo. Devido à dignidade do cargo que ocupou, o emedebista pode receber o mesmo benefício do ex-presidente Luiz Inácio Lula da Silva e cumprir a pena em uma cela especial. Michel Temer nega todas as acusações que pesam contra ele. Ainda não ficou clara qual a investigação que resultou na prisão do emedebista.



PREFEITURA MUNICIPAL DE POTIM

AVISO DE LICITAÇÃO - A Prefeitura Municipal de Potim torna pública a abertura de licitação na modalidade Pregão Nº 010/2019. Objeto: Contratação de Empresa para Prestação de Serviços de Leituras de Medidores de Consumos de Água/Esgoto com Impressões e Entregas Simultâneas de Contas e Comunicados e Supressões (Cortes) e Religações (Restabelecimentos) dos Serviços de Abastecimentos de Água, conforme as Especificações e Quantidades constantes do Termo de Referência. Data da realização: 08/04/2019 às 09h00min - Início do credenciamento. Local da realização: Prefeitura Municipal, Praça Miguel Corrêa dos Ouros, nº 101, Centro, Potim/SP. Edital na íntegra poderá ser consultado no Setor de Licitações ou retirado gratuitamente no site: www.potim.sp.gov.br.