

Partida de vôlei tem horário alterado



A partida entre EMS Taubaté Funvic e Vôlei Renata pela 3ª rodada do retorno da Superliga Cimed 2018/2019, que acontece no dia 30 de janeiro no ginásio Abaeté, tem horário alterado. Devido à transmissão ao vivo pela SporTV, o jogo inicia às

21h30. A troca de ingressos começa na próxima terça-feira, dia 29 de janeiro, na Secretaria de Esportes e Lazer, das 8h30 às 22h. O ingresso será trocado por quilo de alimento não perecível (exceto sal e açúcar), que será doado às instituições de caridade da

cidade. Cada pessoa poderá trocar, no máximo, dois ingressos, desde que sejam apresentados os CPFs e os 2 quilos de alimento (em caso de troca de dois ingressos), para todos os tipos de ingressos. Crianças de até 4 anos não precisam do ingresso.

Escolas do Trabalho disponibilizam 44 vagas na área de alimentos

As unidades do Centro e da Jaboticabeiras I da Escola do Trabalho de Taubaté abrem em fevereiro 44 vagas para cursos profissionalizantes gratuitos no ramo de alimentos. No próximo dia 5 de fevereiro, terça-feira, a unidade do Centro realiza a inscrição para o curso de padaria artesanal, com 20 vagas disponíveis, com atendimento das 8h30 às 11h30 e das 13h30 às 16h30. O preenchimento das vagas será por ordem de chegada e a matrícula deverá ser efetuada pelo próprio candidato, que poderá frequentar apenas um curso.

Para fazer esse curso, os interessados devem ter a idade mínima de 18 anos e precisam apresentar cópias e xerox do RG, CPF, comprovantes de endereço e título de eleitor, ambos de Taubaté.

As aulas terão início dia 11 de fevereiro e acontecem de segunda a quinta-feira. Serão formadas duas turmas, com 10 vagas cada, nos períodos da manhã, (8h às 11h30); e da tarde (13h30 às 17h). A escola fica na Rua Armando Sales de Oliveira, 284, e o telefone para contato é

o 3625-5060.

Já na unidade Jaboticabeiras I, a oferta será de 24 vagas para os cursos de confeitaria e panificação. A seleção dos alunos será por sorteio, que está agendado para o dia 7 de fevereiro, quinta-feira, às 9 h, no auditório da unidade Jaboticabeiras II, que fica na Avenida Marechal Arthur da Costa e Silva, 1.555.

Para o curso de panificação as aulas acontecem pela manhã, das 8h às 12h, e estarão disponíveis 8 vagas. Para o curso de confeitaria, estão reservadas 16 vagas que estão divididas em duas turmas: período da tarde (das 13h às 17h) e da noite (das 18h às 22h). As aulas começam dia 18 de fevereiro e serão ministradas de segunda a quinta-feira.

Para participar do sorteio, os interessados precisam chegar ao local com 15 minutos de antecedência. Os selecionados devem se dirigir à secretaria da escola e já efetuar a sua matrícula, devendo apresentar cópias do RG, CPF, comprovante de endereço de Taubaté e comprovante de escolaridade. Os cursos são certificados

pelo Senai, e destinam-se a candidatos com idade a partir dos 16 anos que possuem o ensino fundamental completo. A sala de panificação e confeitaria está instalada na unidade Jaboticabeiras I, que fica na avenida Monte Castelo, 15.

Mais informações pelos telefones 3625 5068 e 3622 1170, ou pelo site da prefeitura, no endereço eletrônico www.taubate.sp.gov.br.

Serviço: Escola do Trabalho do Centro

Curso de padaria artesanal

Inscrição: dia 5 de fevereiro, terça-feira

Horário: 8h30 às 11h30 e das 13h30 às 16h30

Endereço: Rua Armando Sales de Oliveira, 284

Telefone: 3625 5060

Escola do Trabalho Jaboticabeiras I

Cursos de panificação e confeitaria

Sorteio e inscrição: dia 7 de fevereiro, quinta-feira.

Horário: 9 h

Local: Auditório da Jaboticabeiras II

Endereço: Av Marechal Arthur da Costa e Silva, 1.555

Telefones: 3625 5068 e 3622 1170.

Mobilidade Urbana promove palestras em empresa e escola



Como parte das ações para Educação no Trânsito, a Secretaria de Mobilidade Urbana de Taubaté promove palestras de conscientização de trânsito e prevenção de acidentes. Na última semana, a orientação foi para 17 funcionários da Leroy Merlin e nesta segunda-

feira e terça-feira, dias 28 e 29 de janeiro, para 792 alunos do Senai.

O pedido foi das próprias unidades, tendo em vista o aumento no número de acidentes envolvendo ciclistas e motociclistas. Muito condutores são funcionários e alunos desses locais. A Secretaria

de Mobilidade desenvolve durante todo ano um programa permanente de educação para o trânsito, com ações educativas em escolas municipais e particulares e também tem como objetivo a redução dos índices de acidentes a partir da educação de condutores adultos.

Taubaté recebe 1º Festival Curta Mazzaropi

FESTIVAL CURTA MAZZAROPI

SEMANA MAZZAROPI - TAUBATÉ SP

em comemoração aos 107 anos do cineasta Amácio Mazzaropi

dias 05, 06 e 07 de abril de 2019

SAIBA MAIS

Estão abertas até o dia 20 de fevereiro em Taubaté as inscrições para o 1º Festival Curta Mazzaropi. O evento acontece nos dias 5, 6 e 7 de abril em Taubaté e é uma realização do Instituto Mazzaropi com o apoio da Prefeitura de Taubaté. A mostra competitiva, que homenageia um dos maiores e mais conhecidos cineas-

tas do Brasil, acontece no Museu Mazzaropi.

Curtas-metragens de até 15 minutos podem concorrer nas categorias: 'Melhor Ator', 'Melhor Atriz', 'Melhor Diretor', 'Melhor Filme' (Júri Técnico) e 'Melhor Filme' (Eleito pelo Público).

As inscrições dos curtas são gratuitas e podem ser feitas no site: festivalcurtas.museumazzaropi.org.br

Os nomes dos vencedores serão revelados no encerramento do festival. O evento contará ainda com a exibição dos curtas selecionados, shows musicais e workshops de cinema. Para conferir a programação completa e mais informações, acesse: festivalcurtas.museumazzaropi.org.br

A Gazeta dos Municípios

Tudo o que você lê aqui!

Você encontra em:

www.agazetadosmunicipios.com

Contato: (12) 3672-2257

Tremembé mora no meu

TREMEMBÉ

www.tremembeonline.com.br

Miscelânea

Curiosidades

Por que a fechadura é símbolo da sorte

Há registros desse objeto já ser considerado um amuleto poderoso desde a Grécia Antiga. Primeiro porque era feito de ferro, elemento que os gregos acreditavam proteger contra todo mal. Além disso, seu formato lembrando a Lua Crescente, símbolo da fertilidade e da prosperidade. Os cristãos europeus, por sua vez, creditam sua origem a São Dunstan de Canterbury (924/988), monge e arcebispo inglês conhecido como grande estudioso da metalurgia. Segundo a lenda, Dunstan teria colocado uma ferradura no próprio demônio e só depois de ouvir a promessa de que ele, o tihoso, nunca mais se aproximaria do objeto.

Por que o navio flutua

O navio flutua porque ele é mais leve, ou seja, menos denso que a água. A massa do navio está distribuída em uma larga extensão, fazendo com que ele desloque uma grande quantidade de água ao ser lançado ao mar. Assim ele preenche um espaço antes ocupado pelo líquido. A água deslocada que estava em equilíbrio tentará voltar ao seu lugar, exercendo assim uma pressão que atua sobre o casco principalmente em sua parte inferior. Essa pressão, chamada de empuxo, impulsionará o navio para a superfície e contrabalança seu peso, evitando que ele afunde.

Humor

Procuo emprego urgente: Sou formado em Engenharia, pós-graduado em Administração, mestrado em Direito, tenho curso de especialização em Economia, escrevi cinco livros de Informática, desenvolvi três teses de Sociologia, falo corretamente cinco idiomas, entre eles o Latim e o Mandarim e agora quero prender um jeito de arrumar um emprego.

Príncipe encantado: loiro, olhos azuis, bonito, corpo atlético, excelente companheiro, dócil, carinhoso, inteligente, bem sucedido e mentiroso compulsivo, procuro viúva rica e ingênua para fins matrimoniais. Tratar com Severino Barba de Bode, na barraca 21, no acampamento do DER-SA.

Alugo uma árvore de Natal, com bolas coloridas e neve que parece de verdade, por um preço super especial: 100 reais por mês. Observação: Alugamos no período de janeiro a novembro de todos os anos.

Mensagens

Não desanime. Persista mais um pouco. Não cultive o pessimismo. Centralize-se ao bem estar. Esqueça as sugestões do medo destrutivo. Segue adiante, mesmo vagando a sombra dos próprios erros. Avança ainda que seja por entre lágrimas. Trabalhe constantemente. Edifique sempre. Não consinta que o gelo do desencanto te entorpeça o coração. Não te impressiones nas dificuldades. Convince-te de que a vitória espiritual é construção para o dia-a-dia. Não desista da paciência. Não creias em realizações sem esforços. Silencie para a injúria. Olvide para o mal. Perdão para as ofensas. Recorda que os argumentos são doentes. Não permita que os irmãos desequilibrados te destruam o trabalho ou te apague a esperança. Não menospreze o dever que a consciência te impõe. Se te enganastes em algum trecho do caminho, reajusta a própria visão e procura o rumo certo. Não conte vantagens nem fracassos. Não dramatize provocações ou problemas. Conserve o hábito da oração para que se te faça a luz na vida íntima. Resguarda-te em Deus e persevera no trabalho que Deus te confiou. Ama sempre, fazendo pelos outros o melhor que possa realizar. Aja auxiliando. Sirva sem apego e, assim vencerás.

Muito do que lhe foi ensinado já foi um dia visão radical de indivíduos que tiveram a coragem de acreditar o que sua mente e seu coração diziam era verdadeiro, ao invés de aceitar as crenças comuns da sua época. Isso é de forma básica a única coragem exigida por nós, ter coragem para o mais estranho, mais singular e mais inesquecível que possamos encontrar.

Pensamentos, provérbios e citações

Quem já esteve na Lua não tem mais metas na Terra.

Pensar é discordar.

Deve-se ler para se fazer perguntas.

Ninguém consegue usar máscaras por muito tempo.

Cada cabeça uma sentença.

Os miseráveis não têm outro remédio a não ser ter paciência.

O tempo é um oceano, mas termina na praia.

Cada macaco no seu galho.

Lembre-se sempre: Cada dia nasce de um novo amanhecer.

A fé é instinto da ação.

A experiência aumenta a nossa sabedoria, mas não as loucuras.

O fracasso é uma excelente oportunidade para o sucesso.

Só amanhece o dia para quem está acordado.

Taxa de homicídios em Taubaté é a 5ª menor em 20 anos



Taubaté atingiu em 2018 a quinta menor taxa de homicídios por 100 mil habitantes nos últimos 20 anos. Os dados foram divulgados esta semana pela Secretaria de Estado da Segurança Pública e ainda mostram uma redução histórica nas taxas de furtos desde 1999.

Além disto, houve desempenhos expressivos no combate aos roubos em geral, roubos e furtos de veículos.

Segundos as estatísticas do Estado para os homicídios dolosos (com intenção de matar), foram registradas 40 ocorrências em 2018 em Taubaté, o que representa 13,18 homicídios para cada grupo de 100 mil habitantes. A taxa mais alta ocorreu em 2012, com a marca de 61 homicídios, o que representa 21,45 ocorrências para cada 100 mil habitantes.

Já a taxa de furtos atingiu o recorde histórico, com a menor marca registrada desde 1999. Foram 2.978 furtos, equivalente a 981,07 ocorrências por 100 mil habitantes. O recorde negativo ocorreu em 2009, com 4.767 furtos ou 1.733,92 furtos por 100 mil habitantes.

Em relação aos roubos, o indicador é o quinto me-

nor, com o total de 1.138 registros ou 374,9 por 100 mil habitantes. O ano de alta destas ocorrências foi em 2006, quando foram registradas 4.495 roubos, o que representa 586,62 roubos por 100 mil habitantes.

Roubos e furtos de veículos sofreram leve alta no ano passado em relação a 2017 e totalizaram 751 registros, o que equivale a 247,41 roubos e furtos de veículos por 100 mil habitantes. Ainda assim, é o segundo melhor desempenho neste indicador. O município chegou a computar 1.400 roubos e furtos de veículos em 2012, com a taxa de 492,19 roubos e furtos de veículos por 100 mil habitantes.

O investimento da prefeitura no emprego do sistema de monitoramento por câmeras é um importante suporte para combater a criminalidade em Taubaté, assim como o patrulhamento ostensivo em regiões mais sensíveis por meio da Atividade Delegada e o apoio da Guarda Civil Municipal. Em 2018, foram registradas pelo Centro de Operações Integradas (COI) de Taubaté 3.512 ocorrências, das quais 956 contaram com a atuação da Guarda Civil Municipal.

A Prefeitura de Taubaté também investe no ensino em período integral, esporte gratuito para a população, atividades de lazer e cursos profissionalizantes com o objetivo de diminuir a participação dos jovens na criminalidade e promover a qualidade de vida para o taubateano.

Confira abaixo o comparativo dos indicadores da Secretaria de Estado da Segurança Pública.

Homicídios dolosos (com intenção de matar) 2018 – 40 ocorrências/ 13,18 por 100 mil habitantes

Recorde positivo: 2007 – 26 ocorrências/ 9,69 por 100 mil habitantes

Recorde negativo: 2012 – 61 ocorrências/ 21,45 por 100 mil habitantes

Furtos 2018 – 2.978 ocorrências/ 981,07 por 100 mil habitantes

Recorde positivo: 2009 – 4.767 ocorrências/ 1.733,92 por 100 mil habitantes

Roubos 2018 – 1.138 ocorrências/ 374,9 por 100 mil habitantes

Recorde positivo: 1999 – 766 ocorrências/ 327,44 por 100 mil habitantes

Recorde negativo: 2006 – 4.495 ocorrências/ 586,62 por 100 mil habitantes

EXPEDIENTE

JORNAL DIÁRIO E REGIONAL
A GAZETA DOS MUNICÍPIOS

Editada por Editora Flor do Vale Jornalismo
Comunicação e Promoção Ltda.
CNPJ: 61.661.328/0001-43

Rua dos Lírios, 171 - Flor do Vale - Tremembé - SP

Tel. (0xx12) 3672-2257

Fax (0xx12) 3672-4831

CEP 12120-000

E-mail: publicacoesgazeta@hotmail.com

Registro no INPI 81717790

Impresso em 29/01/2019

Diretor responsável pela publicação:

Daniel Domingues Ribeiro PRT 004860

Diretora Comercial: Dolores Russo

Editoração Eletrônica e Impressão: Prê Impressão Gráfica - SP - Capital.

Representante em São Paulo.

REVEESP Representações Ltda.

Alameda dos Jurupes, 455

Conj. 46 - São Paulo - CEP 04088-001

Filiado a ADJORJ Associação dos

Jornais do Interior.

Sistema de distribuição dirigida.

Matérias pagas ou autografadas, não representam necessariamente a opinião deste jornal.

Atenção: Este jornal é distribuído à todas as Prefeituras e

Câmaras Municipais do Vale do Paraíba, Litoral Norte e

Região Serrana, além de vários órgãos Federais, Estaduais

e Municipais.

Aviso: Não existe falta de jornais para demanda diariamente.

Edições atuais e de arquivos estão sempre a disposição

no endereço: Rua dos Lírios nº 171, Bairro: Flor do Vale,

Tremembé-SP, onde poderão ser retiradas.

DISTRIBUIDORES E REPRESENTANTES:

CAÇAPAVA: Na banca da Praça das Bandeiras e outras da cidade.

CAMPOS DO JORDÃO: Bancas de Jornais da Avenida

Abernessia.

CARAGUATATUBA: Salles Jornais e Revistas - Rua Aluno

Arantes.

CUNHA: Banca da Várzea - Rua Augusta Galvao de França

(Ao lado do campo de futebol).

JAMBEIRO: Papelaria Bangalo - Praça Almeida Gil, 19 -

Centro.

LAGOINHA: Parada Obrigatória - Praça Pedro Alves Fer-

reira,65.

MONTEIRO LOBATO: Banca do Lu - Praça Com. Freire.

NATIVIDADE DA SERRA: Banca Nossa Senhora de Nati-

vidade e Panificadora Pão Zico - Rua Lírio da Serra.

PARAIBUNA: Prancha Antonio Carvalho, 100 - Banca canto

das Letras.

POTIM: Nas bancas de jornais e repartições públicas

PINDAMONHANGABA: Distribuidora de Jornais e Rev.

Rua Dep. César Claro 218.

REDENÇÃO DA SERRA: Banca de Redenção Av. 7 de Se-

ptembro, 258 e Supermercado Resende

SANTA BRANCA: Banca da Roberta - Rua José Joaquim

Nogueira. Tel.: (12) 3972-0622

SANTO ANTÔNIO DO PINHAL: Na banca de jornal da

cidade (Estação rodoviária).

SÃO BENTO DO SAPUCAÍ: Na Distribuidora local de Jor-

nais, São Bento do Sapucaí - SP

SÃO LUIS DO PARAITINGA: Banca da Cidade e comércio

local.

TAUBATÉ: Banca da Praça. Praça Dom Epanimondas - Tel.:

(12)3632-1808

TREMEMBÉ: Nas bancas de jornais da cidade e repartições

públicas

UBATUBA: Nas bancas de jornais: Av Iperoiçue e no Itaguá.

MUNICÍPIO DE REDENÇÃO DA SERRA DEPARTAMENTO DE FINANÇAS SETOR CONTÁBIL				Usuário: ROSE	
RREO - ANEXO 8 - DEMONSTRATIVO DAS RECEITAS E DESPESAS COM MANUTENÇÃO E DESENVOLVIMENTO DO ENSINO - MDE				16/01/19 15:19	
Período de Ref.: 01/01/2018 a 31/12/2018 - 6º Bimestre (Novembro/Dezembro)				Exercício: 2018	
				Página: 1/4	
RREO - ANEXO 8 (LDB, art. 72)				Em Reais	
RECEITAS DO ENSINO					
CAMPO	RECEITA RESULTANTE DE IMPOSTOS (caput. do art. 212 da Constituição)	PREVISÃO INICIAL	PREVISÃO ATUALIZADA (a)	RECEITAS REALIZADAS	
				Até o Bimestre (b)	% (c) = (b/a) x 100
1	RECEITA DE IMPOSTOS	911.000,00	911.000,00	684.838,10	75,17
1.1	Receita Resultante do Imposto sobre a Propriedade Predial e Territorial Urbana - IPTU	184.000,00	184.000,00	232.695,59	126,46
1.1.1	IPTU	130.000,00	130.000,00	218.512,00	168,09
1.1.2	Multas, Juros de Mora, Dívida Ativa e Outros Encargos do IPTU	54.000,00	54.000,00	14.183,59	26,27
1.2	Receita Resultante do Imposto sobre Transmissão Inter Vivos - ITBI	50.000,00	50.000,00	32.048,50	64,10
1.2.1	ITBI	50.000,00	50.000,00	32.048,50	64,10
1.2.2	Multas, Juros de Mora, Dívida Ativa e Outros Encargos do ITBI	0,00	0,00	0,00	0,00
1.3	Receita Resultante do Imposto sobre Serviços de Qualquer Natureza - ISS	512.000,00	512.000,00	336.476,64	65,72
1.3.1	ISS	500.000,00	500.000,00	327.498,12	65,50
1.3.2	Multas, Juros de Mora, Dívida Ativa e Outros Encargos do ISS	12.000,00	12.000,00	8.978,52	74,82
1.4	Receita Resultante do Imposto de Renda Retido na Fonte - IRRF	165.000,00	165.000,00	83.617,37	50,68
1.5	Receita Resultante do Imposto Territorial Rural - ITR (CF, art. 153, § 4º, inciso III)	0,00	0,00	0,00	0,00
1.5.1	ITR	0,00	0,00	0,00	0,00
1.5.2	Multas, Juros de Mora, Dívida Ativa e Outros Encargos do ITR	0,00	0,00	0,00	0,00
2	RECEITA DE TRANSFERÊNCIA CONSTITUCIONAIS E LEGAIS	13.752.000,00	13.752.000,00	12.919.542,11	93,95
2.1	Cota-Parte FPM	9.300.000,00	9.300.000,00	8.344.417,44	89,72
2.1.1	Parcela referente à CF, art. 159, I, alínea b	8.500.000,00	8.500.000,00	7.671.289,30	90,25
2.1.2	Parcela referente à CF, art. 159, I, alínea d	400.000,00	400.000,00	340.711,79	85,18
2.1.3	Parcela referente à CF, art. 159, I, alínea e	400.000,00	400.000,00	332.416,35	83,10
2.2	Cota-Parte ICMS	4.100.000,00	4.100.000,00	4.244.880,40	103,53
2.3	ICMS-Desoneração - L.C. nº 87/1996	15.000,00	15.000,00	18.259,44	121,73
2.4	Cota-Parte IPI - Exportação	25.000,00	25.000,00	32.720,50	130,88
2.5	Conta-Parte ITR	2.000,00	2.000,00	52.017,00	2.600,85
2.6	Cota-Parte IPVA	310.000,00	310.000,00	227.247,33	73,31
2.7	Cota-Parte IOF-Ouro	0,00	0,00	0,00	0,00
3	TOTAL DA RECEITA DE IMPOSTOS (1+2)	14.663.000,00	14.663.000,00	13.604.380,21	92,78

CAMPO	RECEITAS ADICIONAIS PARA FINANCIAMENTO DO ENSINO	PREVISÃO INICIAL	PREVISÃO ATUALIZADA (a)	RECEITAS REALIZADAS	
				Até o Bimestre (b)	% (c) = (b/a) x 100
4	RECEITA DA APLICAÇÃO FINANCEIRA DE OUTROS RECURSOS DE IMPOSTOS VINCULADOS AO ENSINO	0,00	0,00	508,48	0,00
5	RECEITAS DE TRANSFERÊNCIA DO FNDE	0,00	0,00	0,00	0,00
5.1	Transferências do Salário-Educação	0,00	0,00	0,00	0,00
5.2	Transferências Diretas - PDDE	0,00	0,00	0,00	0,00
5.3	Transferências Diretas - PNAE	0,00	0,00	0,00	0,00
5.4	Transferências Diretas - PNATE	0,00	0,00	0,00	0,00
5.5	Outras Transferências do FNDE	0,00	0,00	0,00	0,00
5.6	Aplicação Financeira dos Recursos do FNDE	0,00	0,00	0,00	0,00
6	RECEITA DE TRANSFERÊNCIAS DE CONVÊNIO	0,00	0,00	537.320,02	0,00
6.1	Transferências de Convênios	0,00	0,00	535.349,00	0,00
6.2	Aplicação Financeira de Recursos de Convênios	0,00	0,00	1.971,02	0,00
7	RECEITA DE OPERAÇÕES DE CRÉDITO	0,00	0,00	0,00	0,00
8	OUTRAS RECEITAS PARA FINANCIAMENTO DO ENSINO	0,00	0,00	0,00	0,00
9	TOTAL DAS RECEITAS ADICIONAIS PARA FINANCIAMENTO DO ENSINO (4+5+6+7+8)	0,00	0,00	537.828,50	0,00

MUNICÍPIO DE REDENÇÃO DA SERRA DEPARTAMENTO DE FINANÇAS SETOR CONTÁBIL				Usuário: ROSE	
RREO - ANEXO 8 - DEMONSTRATIVO DAS RECEITAS E DESPESAS COM MANUTENÇÃO E DESENVOLVIMENTO DO ENSINO - MDE				16/01/19 15:19	
Período de Ref.: 01/01/2018 a 31/12/2018 - 6º Bimestre (Novembro/Dezembro)				Exercício: 2018	
				Página: 2/4	
RREO - ANEXO 8 (LDB, art. 72)				Em Reais	
FUNDEB					
CAMPO	RECEITAS DO FUNDEB	PREVISÃO INICIAL	PREVISÃO ATUALIZADA (a)	RECEITAS REALIZADAS	
				Até o Bimestre (b)	% (c) = (b/a) x 100
10	RECEITAS DESTINADAS AO FUNDEB	2.590.400,00	2.590.400,00	2.440.616,15	94,22
10.1	Cota-Parte FPM Destinada ao FUNDEB - (20% de 2.1.1)	1.700.000,00	1.700.000,00	1.534.257,57	90,25
10.2	Cota-Parte ICMS Destinada ao FUNDEB - (20% de 2.2)	820.000,00	820.000,00	848.975,84	103,53
10.3	ICMS-Desoneração Destinada ao FUNDEB - (20% de 2.3)	3.000,00	3.000,00	3.651,84	121,73
10.4	Cota-Parte IPI-Exportação Destinada ao FUNDEB - (20% de 2.4)	5.000,00	5.000,00	5.453,32	109,07
10.5	Cota-Parte ITR ou ITR Arrecadados Destinada ao FUNDEB - (20% de (1.5 + 2.5))	400,00	400,00	10.403,30	2.600,83
10.6	Cota-Parte IPVA Destinada ao FUNDEB - (20% de 2.6)	62.000,00	62.000,00	37.874,28	61,09
11	RECEITAS RECEBIDAS DO FUNDEB	1.565.000,00	1.565.000,00	1.603.966,11	102,49
11.1	Transferências de Recursos do FUNDEB	1.565.000,00	1.565.000,00	1.597.693,15	102,09
11.2	Complementação da União ao FUNDEB	0,00	0,00	0,00	0,00
11.3	Receita de Aplicação Financeira dos Recursos do FUNDEB	0,00	0,00	6.272,96	0,00
12	RESULTADO LÍQUIDO DAS TRANSFERÊNCIAS DO FUNDEB(11.1 - 10)	-1.025.400,00	-1.025.400,00	-842.923,00	82,20

(SE RESULTADO LÍQUIDO DA TRANSFERÊNCIA (12) > 0) = ACRÉSCIMO RESULTANTE DAS TRANSFERÊNCIAS DO FUNDEB
(SE RESULTADO LÍQUIDO DA TRANSFERÊNCIA (12) < 0) = DECRÉSCIMO RESULTANTE DAS TRANSFERÊNCIAS DO FUNDEB

CAMPO	DESPESAS DO FUNDEB	DOTAÇÃO INICIAL	DOTAÇÃO ATUALIZADA (d)	DESPESAS EMPENHADAS		DESPESAS LIQUIDADAS		INSCRITOS EM RP NÃO PROCESSADOS (j)
				Até o Bimestre (e)	% (f) = (e/d) x 100	Até o Bimestre (g)	% (h) = (g/d) x 100	
13	PAGAMENTO DOS PROFISSIONAIS DO MAGISTÉRIO	965.000,00	1.012.773,00	1.012.711,89	99,99	1.012.711,89	99,99	0,00
13.1	Com Educação Infantil	165.000,00	218.791,00	218.730,34	99,97	218.730,34	99,97	0,00
13.2	Com Ensino Fundamental	800.000,00	793.982,00	793.981,55	100,00	793.981,55	100,00	0,00
14	OUTRAS DESPESAS	600.000,00	582.227,00	549.683,10	94,41	468.071,71	80,39	81.611,39
14.1	Com Educação Infantil	0,00	0,00	0,00	0,00	0,00	0,00	0,00
14.2	Com Educação Fundamental	600.000,00	582.227,00	549.683,10	94,41	468.071,71	80,39	81.611,39
15	TOTAL DAS DESPESAS DO FUNDEB (13 + 14)	1.565.000,00	1.595.000,00	1.562.394,99	97,96	1.480.783,60	92,84	81.611,39

CAMPO		DEDUÇÕES PARA FINS DE LIMITE DO FUNDEB	VALOR
16	RESTOS A PAGAR INSCRITOS NO EXERCÍCIO SEM DISPONIBILIDADE FINANCEIRA DE RECURSOS DO FUNDEB		0,00
16.1	FUNDEB 60%		0,00
16.2	FUNDEB 40%		0,00
17	DESPESAS CUSTEADAS COM O SUPERÁVIT FINANCEIRO, DO EXERCÍCIO ANTERIOR, DO FUNDEB		0,00
17.1	FUNDEB 60%		0,00
17.2	FUNDEB 40%		0,00
18	TOTAL DAS DEDUÇÕES CONSIDERADAS PARA FINS DE LIMITE DO FUNDEB (16 + 17)		0,00

CAMPO		INDICADORES DO FUNDEB	VALOR
19	TOTAL DAS DESPESAS DO FUNDEB PARA FINS DE LIMITE (15 - 18)		1.480.783,60
19.1	Mínimo de 60% do FUNDEB na Remuneração do Magistério1 (13 - (16.1 + 17.1)) / (11) x 100) %		63,14
19.2	Máximo de 40% em Despesa com MDE, que não Remuneração do Magistério (14 - (16.2 + 17.2)) / (11) x 100) %		29,18
19.3	Máximo de 5% não Aplicado no Exercício (100 - (19.1 + 19.2)) %		7,68

CAMPO		CONTROLE DA UTILIZAÇÃO DE RECURSOS NO EXERCÍCIO SUBSEQUENTE	VALOR
20	RECURSOS RECEBIDOS DO FUNDEB EM 2017 QUE NÃO FORAM UTILIZADOS		-7.169,06
21	DESPESAS CUSTEADAS COM O SALDO DO ITEM 20 ATÉ O 1º TRIMESTRE DE 2018*		0,00



CAS recolhe 30 toneladas de lixo em residências de acumuladores



Operações realizadas este mês pelo Controle de Animais Sinantrópicos (CAS) de Taubaté em parceria com a Secretaria de Serviços Públicos em quatro residências monitoradas pelo projeto de acumuladores compulsivos resultaram no recolhimento de 30 toneladas de materiais.

Em apenas uma das residências, os agentes do CAS recolheram 12 toneladas dos materiais mais diversos. No ano passado, 22 toneladas foram recolhidas da residência de uma idosa de 71 anos. A população pode colaborar e encaminhar as denúncias no endereço acumuladores.compulsivos@taubate.sp.gov.br. A ideia é envolver a comunidade no monitoramento e combate a este transtorno. A acumulação caracteriza-se pela dificuldade de desfazer-se de pertences, em consequência de uma forte percepção da neces-

sidade de conservá-los e do sofrimento associado ao seu descarte.

Atualmente 17 casos são acompanhados pelo projeto de acumuladores compulsivos. Desde 2015, o CAS mantém em parceria com a Secretaria de Desenvolvimento e Inclusão Social (Sedis) este projeto. As ações incluem o levantamento dos casos problemáticos, a criação e manutenção de vínculo com os portadores, ações de remoção de inservíveis e acompanhamentos intersetoriais. As atividades também contam com a participação de profissionais do Centro de Atenção Psicossocial (Caps).

O projeto também conta com o apoio do Ministério Público por meio da 4ª Promotoria de Justiça. Cabe ao representante do MP o ajuizamento de ações que permitem o cumprimento de remoções coercitivas de materiais.

Futebol Feminino de Taubaté inicia pré-temporada



Na segunda-feira, dia 28 de janeiro, a equipe de futebol feminino da SEEL/AD/EC Taubaté dá início aos trabalhos visando a disputa da temporada 2019. Neste ano, além da disputa do Campeonato Paulista, as taubateanas irão estar pela primeira vez em campo no Campeonato Brasileiro da Série A-2, cujo início está previsto para o dia 17 de março.

O elenco do Taubaté para 2019 conta com a permanência de 15 atletas que fizeram parte do grupo que em 2018 terminou o Campeonato Paulista na quarta colocação, a melhor campanha do time na história do torneio estadual.

Seguem no time a goleira Yolanda, as laterais Evellyn, Franciele, Thalita e Mariana, as zagueiras Hericka e Tata, as meio-campistas Sabrina, Milena Tupiniquim, Luana, Ionara, Tainá e Rafa Marques, e as atacantes Mylena Carrioca e Ariel.

Entre as novidades, o Taubaté já confirmou seis contratações. São elas as zagueiras Amanda (ex-Audax/SP) e Thayná Martins (ex-Duque de Caxias/RJ), a meio-campista Martinha (ex-Taubaté Futsal) e as atacantes Lucélia (ex-Portuguesa/SP), Sisi (ex-Duque de Caxias/RJ) e Natasha Sorriso (ex-Rio Bonito/RJ).

A goleira Fabíola, que havia acertado sua vinda para a equipe, alegou problemas particulares e não fará parte do elenco do Taubaté.

Base Três atletas do time de base do Taubaté, que em dezembro foi vice campeão da Taça Cidade em Caçapava, irão fazer parte do elenco profissional nesta temporada. São elas a atacante Carol Franco, a goleira Adriana e a meio-campista Michelle. Outras atletas da base ainda poderão ser incluídas no time principal durante a temporada.

MUNICÍPIO DE REDENÇÃO DA SERRA
DEPARTAMENTO DE FINANÇAS
 SETOR CONTÁBIL

Usuário: ROSE
 16/01/19 15:19
 Exercício: 2018
 Página: 3/4

RREO - ANEXO 8 - DEMONSTRATIVO DAS RECEITAS E DESPESAS COM MANUTENÇÃO E DESENVOLVIMENTO DO ENSINO - MDE
 Período de Ref.: 01/01/2018 a 31/12/2018 - 6º Bimestre (Novembro/Dezembro)

CAMPO	DESPESAS COM AÇÕES TÍPICAS DE MDE	DOTAÇÃO INICIAL	DOTAÇÃO ATUALIZADA (d)	DESPESAS EMPENHADAS		DESPESAS LIQUIDADAS		INSCRITOS EM RP NÃO PROCESSADOS (j)
				Até o Bimestre (e)	% (f) = (e/d) x 100	Até o Bimestre (g)	% (h) = (g/d) x 100	
				22 EDUCAÇÃO INFANTIL	539.000,00	446.201,00	442.577,45	
22.1 Creche	374.000,00	227.410,00	223.847,11	98,43	223.847,11	98,43	0,00	
22.1.1 Despesas Custeadas com Recursos do FUNDEB	0,00	0,00	0,00	0,00	0,00	0,00	0,00	
22.1.2 Despesas Custeadas com Outros Recursos de Impostos	374.000,00	227.410,00	223.847,11	98,43	223.847,11	98,43	0,00	
22.2 Pré-Escola	165.000,00	218.791,00	218.730,34	99,97	218.730,34	99,97	0,00	
22.2.1 Despesas Custeadas com Recursos do FUNDEB	165.000,00	218.791,00	218.730,34	99,97	218.730,34	99,97	0,00	
22.2.2 Despesas Custeadas com Outros Recursos de Impostos	0,00	0,00	0,00	0,00	0,00	0,00	0,00	
23 ENSINO FUNDAMENTAL	2.808.000,00	2.691.981,11	2.620.026,30	97,33	2.538.414,91	94,30	81.611,39	
23.1 Despesas Custeadas com Recursos do FUNDEB	1.400.000,00	1.376.209,00	1.343.664,65	97,64	1.262.053,26	91,71	81.611,39	
23.2 Despesas Custeadas com Outros Recursos de Impostos	1.408.000,00	1.315.772,11	1.276.361,65	97,00	1.276.361,65	97,00	0,00	
24 ENSINO MÉDIO	0,00	0,00	0,00	0,00	0,00	0,00	0,00	
25 ENSINO SUPERIOR	0,00	0,00	0,00	0,00	0,00	0,00	0,00	
26 ENSINO PROFISSIONAL NÃO INTEGRADO AO ENSINO REGULAR	0,00	0,00	0,00	0,00	0,00	0,00	0,00	
27 OUTRAS	586.676,00	1.745.561,49	912.538,95	52,28	912.538,95	52,28	0,00	
28 TOTAL DAS DESPESAS COM AÇÕES TÍPICAS DE MDE (22 + 23 + 24 + 25 + 26 + 27)	3.933.676,00	4.883.743,60	3.975.142,70	81,40	3.893.531,31	79,72	81.611,39	

CAMPO	DEDUÇÕES CONSIDERADAS PARA FINS DE LIMITE CONSTITUCIONAL	VALOR
29	RESULTADO LÍQUIDO DAS TRANSFERÊNCIAS DO FUNDEB = (12)	-842.923,00
30	DESPESAS CUSTEADAS COM A COMPLEMENTAÇÃO DO FUNDEB NO EXERCÍCIO	0,00
32	DESPESAS CUSTEADAS COM O SUPERÁVIT FINANCEIRO, DO EXERCÍCIO ANTERIOR, DO FUNDEB	0,00
33	DESPESAS CUSTEADAS COM O SUPERÁVIT FINANCEIRO, DO EXERCÍCIO ANTERIOR, DE OUTROS RECURSOS DE IMPOSTOS	0,00
34	RESTOS A PAGAR INSCRITOS NO EXERCÍCIO SEM DISPONIBILIDADE FINANCEIRA DE RECURSOS DE IMPOSTOS VINCULADOS AO ENSINO!	0,00
35	CANCELAMENTO, NO EXERCÍCIO, DE RESTOS A PAGAR INSCRITOS COM DISPONIBILIDADE FINANCEIRA DE RECURSOS DE IMPOSTOS VINCULADOS AO ENSINO = (45j)	0,00
36	TOTAL DAS DEDUÇÕES CONSIDERADAS PARA FINS DE LIMITE CONSTITUCIONAL (29 + 30 + 32 + 33 + 34 + 35)	-842.923,00
37	TOTAL DAS DESPESAS PARA FINS DE LIMITE ((22 + 23) - (36))	3.823.915,36
38	PERCENTUAL DE APLICAÇÃO EM MDE SOBRE A RECEITA LÍQUIDA DE IMPOSTOS ((37) / (3) x 100) % - LIMITE CONSTITUCIONAL 25%	28,11

CAMPO	OUTRAS DESPESAS CUSTEADAS COM RECEITAS ADICIONAIS PARA FINANCIAMENTO DO ENSINO	DOTAÇÃO INICIAL	DOTAÇÃO ATUALIZADA (d)	DESPESAS EMPENHADAS		DESPESAS LIQUIDADAS		INSCRITOS EM RP NÃO PROCESSADOS (j)
				Até o Bimestre (e)	% (f) = (e/d) x 100	Até o Bimestre (g)	% (h) = (g/d) x 100	
				39	DESPESAS CUSTEADAS COM A APLICAÇÃO FINANCEIRA DE OUTROS RECURSOS DE IMPOSTOS VINCULADOS AO ENSINO	0,00	0,00	
40	DESPESAS CUSTEADAS COM A CONTRIBUIÇÃO SOCIAL DO SALÁRIO-EDUCAÇÃO	0,00	0,00	0,00	0,00	0,00	0,00	
41	DESPESAS CUSTEADAS COM OPERAÇÕES DE CRÉDITO	0,00	0,00	0,00	0,00	0,00	0,00	
42	DESPESAS CUSTEADAS COM OUTRAS RECEITAS PARA FINANCIAMENTO DO ENSINO	0,00	0,00	0,00	0,00	0,00	0,00	
43	TOTAL DAS OUTRAS DESPESAS CUSTEADAS COM RECEITAS ADICIONAIS PARA FINANCIAMENTO DO ENSINO (39 + 40 + 41 + 42)	0,00	0,00	0,00	0,00	0,00	0,00	
44	TOTAL GERAL DAS DESPESAS COM EDUCAÇÃO (28 + 43)	3.933.676,00	4.883.743,60	3.975.142,70	81,40	3.893.531,31	79,72	81.611,39

CAMPO	RESTOS A PAGAR INSCRITOS COM DISPONIBILIDADE FINANCEIRA DE RECURSOS DE IMPOSTOS VINCULADOS AO ENSINO	SALDO ATÉ O BIMESTRE	CANCELADO EM 2018 (g)
45	RESTOS A PAGAR DE DESPESAS COM MDE	139.873,63	0,00
45.1	Executadas com Recursos de Impostos Vinculados ao Ensino	138.559,11	0,00
45.2	Executadas com Recursos do FUNDEB	1.314,52	0,00

MUNICÍPIO DE REDENÇÃO DA SERRA
DEPARTAMENTO DE FINANÇAS
 SETOR CONTÁBIL

Usuário: ROSE
 16/01/19 15:19
 Exercício: 2018
 Página: 4/4

RREO - ANEXO 8 - DEMONSTRATIVO DAS RECEITAS E DESPESAS COM MANUTENÇÃO E DESENVOLVIMENTO DO ENSINO - MDE
 Período de Ref.: 01/01/2018 a 31/12/2018 - 6º Bimestre (Novembro/Dezembro)

CAMPO	CONTROLE DA DISPONIBILIDADE FINANCEIRA	VALOR	
		FUNDEB (h)	SALÁRIO EDUCAÇÃO
46	SALDO FINANCEIRO EM 31 DE DEZEMBRO DE 2017	1.314,52	0,00
47	(+) INGRESSO DE RECURSOS ATÉ O BIMESTRE	1.597.693,15	0,00
48	(-) PAGAMENTOS EFETUADOS ATÉ O BIMESTRE	1.459.258,35	0,00
48.1	Orçamento do Exercício	1.457.943,83	0,00
48.2	Restos a Pagar	1.314,52	0,00
49	(+) RECEITA DE APLICAÇÃO FINANCEIRA DOS RECURSOS ATÉ O BIMESTRE	6.272,96	0,00
50	(=) DISPONIBILIDADE FINANCEIRA ATÉ O BIMESTRE	146.022,28	0,00
51	(+) Ajustes	55.265,69	0,00
51.1	Retenções	0,00	0,00
51.2	Conciliação Bancária	55.265,69	0,00
52	(=) SALDO FINANCEIRO CONCILIADO	201.287,97	0,00

FONTE: Sistema 4R Sistemas, Unidade Responsável DEPARTAMENTO DE FINANÇAS, Data de Emissão 16/01/2019 e Hora da Emissão 15:19:39

- Limites mínimos anuais a serem cumpridos no encerramento do exercício.
- Art. 21, § 2º, Lei 11.494/2007: "Até 5% dos recursos recebidos à conta dos Fundos, inclusive relativos à complementação da União recebidos nos termos do §1º do art. 6º desta Lei, poderão ser utilizados no 1º trimestre do exercício imediatamente subsequente, mediante abertura de crédito adicional."
- Caput do artigo 212 da CF/1988
- Os valores referentes à parcela dos Restos a Pagar inscritos sem disponibilidade financeira vinculada à educação deverão ser informados somente no RREO do último bimestre do exercício.
- Limites mínimos anuais a serem cumpridos no encerramento do exercício, no âmbito de atuação prioritária, conforme LDB, art. 11, V.
- Nos cinco primeiros bimestres do exercício o acompanhamento poderá ser feito com base na despesa empenhada ou na despesa liquidada. No último bimestre do exercício, o valor deverá corresponder ao total da despesa empenhada.
- Essa coluna poderá ser apresentada somente no último bimestre.

REDENÇÃO DA SERRA, 16 de Janeiro de 2019.

CAMPO	RECEITAS DO FUNDEB		RETENÇÕES AO FUNDEB		
	Previsão Atualizada	Arrecadação até o Período	Prev. Atualizada Para o Exercício	Retido Até o Período	
Receitas de Transferências	1.565.000,00	1.597.693,15	2.590.400,00	2.440.616,15	
Receitas de Aplic. Financeiras	0,00	6.272,96			
Total da Receita	1.565.000,00	1.603.966,11			
APURAÇÃO DO RESULTADO DO FUNDEB ATÉ O PERÍODO					
APLICAÇÕES MÍNIMAS OBRIGATORIAS		Transferências Recebidas			
Total	1.565.000,00	1.603.966,11	1.597.693,15	2.440.616,15	
Magistério (60%)	939.000,00	962.379,67		842.923,00	
DESPESAS COM RECURSOS DO FUNDEB					
		Despesa Empenhada (até o Período)		Despesa Liquidada (até o Período)	
	Valor	Valor	Valor	Valor	Valor
DESPESAS TOTAIS					
TOTAL	3.038.321,49	194,14	1.562.394,99	97,41	1.480.783,60
Magistério	1.172.679,00	74,93	1.012.711,89	63,14	1.012.711,89
Outras	1.865.642,49	119,21	549.683,10	34,27	468.071,71
DEDUÇÕES					
TOTAL		0,00	0,00	0,00	0,00
Magistério		0,00	0,00	0,00	0,00
Outras		0,00	0,00	0,00	0,00
DESPESAS LIQUIDAS					
TOTAL		1.562.394,99	97,41	1.480.783,60	92,32
Magistério		1.012.711,89	63,14	1.012.711,89	63,14
Outras		549.683,10	34,27	468.071,71	29,18

REDENÇÃO DA SERRA, 16 de Janeiro de 2019.

Ricardo Evangelista Lobato
 Prefeito

Diogo Leonel das Chagas
 Contador

12203257830

15P-293333/O-3

Cras Sabará Mourisco promove oficina temática comunitária

O Cras Sabará/Mourisco de Taubaté promove na próxima segunda-feira, dia 28 de janeiro, uma oficina temática comunitária com o tema "Depressão e Ansiedade na atualidade". A oficina acontece às 9h, no Serviço Paroquial de Assistência da Comunidade Bom Pastor, na avenida José Vicente de Barros, 765, Vila das Graças. A psicóloga especialista em saúde mental e técnica do Cras, Danielle Prado, será responsável pela atividade. O tema atual e de extrema importância tem sido demanda constante nos atendimentos do equipa-

mento. A equipe decidiu abordá-lo para orientar e fornecer informações para possíveis encaminhamentos que se fizerem necessários. O Cras é um equipamento social que busca trabalhar a família para promoção e garantia de sua cidadania. É um espaço destinado à assistência, orientação e acompanhamento às famílias carentes e desenvolve serviços socioeducativos. Tem a finalidade de proteger a população em situação de vulnerabilidade social, fortalecendo as relações e os laços familiares para o convívio em comunidade.

Taubaté reduz deficit de empregos em 2018

Balanco anual do Cadastro Geral de Empregados e Desempregados (Caged) divulgado nesta quarta-feira, dia 23 de janeiro, mostra que Taubaté conseguiu reduzir o deficit de empregos em 2018 e atingiu o melhor desempenho após quatro anos. Foram gerados no ano passado 27.170 postos de trabalho para 27.351 desligamentos, uma variação ainda negativa, mas de apenas 0,25% (181 empregos). No auge da crise econômica em 2015, por exemplo, o saldo do município ficou negativo em 6.368 empregos. O melhor desempenho de Taubaté havia sido em 2013, quando o saldo ficou positivo em 35 postos de trabalho. No setor industrial, o balanço anual é positivo. A regional do Ciesp Taubaté (região composta por 28 municípios) fechou 2018 com um acumulado de 2,67%, representando um aumento de aproximadamente 1.250 postos de trabalho.

grama Time do Emprego, voltado a jovens em da primeira oportunidade profissional ou com pouca experiência. O Time do Emprego orienta o trabalhador na busca de um trabalho compatível com seus interesses, habilidades e qualificações profissionais. O diferencial do programa é a ajuda mutua existente entre os participantes, a troca de experiência e a procura conjunta por uma oportunidade. As atividades do Time do Emprego devem ser retomadas este ano a partir da segunda quinzena de março. As vagas são limitadas a 30 participantes por turma. Interessados podem procurar o Balcão de Empregos ou o Posto de Atendimento ao Trabalhador (PAT), que ficam localizados no mesmo espaço. Uma parceria do Balcão de Empregos com o Centro Paula Souza proporciona neste início de ano inscrições para 360 vagas em 12 cursos profissionalizantes gratuitos. São 30 vagas por curso.

Ações Em Taubaté, a prefeitura busca fortalecer a economia municipal por meio da intermediação do Balcão de Empregos, programas voltados aos jovens na busca de sua primeira oportunidade profissional e pela oferta de cursos profissionalizantes. O Balcão de Empregos superou em 2018 o total de vagas geradas em 2017. Foram gerados no ano passado 1.148 postos de trabalho, o que representa um crescimento de 9,2%. Foram realizados 43.984 atendimentos pelo balcão, além da emissão de 468 carteiras de trabalho. Para se cadastrar no Balcão de Empregos é necessário apresentar RG, CPF (ou CNH), comprovante de endereço e carteira de trabalho. A orientação é que o cadastro seja sempre atualizado para gerar mais oportunidades ao candidato. Desde novembro de 2018, Taubaté também conta com o pro-

Escolas Taubaté também conta com 13 escolas do Trabalho A partir dos 16 anos, os interessados podem fazer sua matrícula em cursos nas áreas de construção civil, eletricidade, confecção, informática, estética, mecânica e artesanato. Os cursos são gratuitos e têm duração de 3 meses a 1 ano, e na maioria deles há convênio com o Senai. Na conclusão do curso, o aluno recebe um certificado emitido pelo Senai, agregando valores para que encontre maior aceitação como profissional no mercado de trabalho. São cerca de 40 modalidades distribuídas entre as unidades escolares, que atende uma demanda aproximadamente de 10 mil alunos. O índice de aprovação chega a 98%. São cursos de curta duração, com a finalidade de formar profissionais que o mercado de trabalho mais procura.

MUNICÍPIO DE REDENÇÃO DA SERRA DEPARTAMENTO DE FINANÇAS SETOR CONTÁBIL				Usuário: ROSE 16/01/19 15:18 Exercício: 2018 Página: 1/2	
RECEITA DE IMPOSTOS				APLICAÇÃO MÍNIMA CONSTITUCIONAL	
	Previsão Atualizada	Arrecadação até o Período	TOTAL (20%)	Para o Exercício (Prev. Atualizada)	Até o Período (Arrecadação)
Prônios	961.000,00	684.836,10		2.668.790,00	2.403.098,00
Transferências da União	9.357.900,00	8.454.493,08			
Transferências do Estado	4.435.900,00	4.294.946,23			
Total	14.653.900,00	13.694.386,21			
Retenções de FUNDEB	2.590.400,00	2.440.616,15			
Receitas Líquidas	12.077.600,00	11.143.744,06			

DESPESAS PROPRIAS EM EDUCAÇÃO						
	Dotação Atualizada (para o Exercício)	Despesa Empenhada (até o Período)	Despesa Liquidada (até o Período)	Despesa Paga (até o Período)		
	Valor	%	Valor	%	Valor	
TOTAL	4.124.912,11	28,20	3.942.154,91	28,90	3.928.500,92	28,89
Educação Fundamental	1.337.303,11	9,98	1.277.694,65	9,39	1.264.948,46	9,38
Educação Infantil	227.410,00	1,55	223.847,11	1,65	223.523,31	1,64
Educação Infantil - Creche	0,00	0,00	0,00	0,00	0,00	0,00
Educação Infantil - Pré-Escola	0,00	0,00	0,00	0,00	0,00	0,00
Retenções de FUNDEB	2.590.400,00	17,47	2.440.616,15	17,94	2.440.616,15	17,94

DESPESAS TOTAIS						
	Dotação Atualizada (para o Exercício)	Despesa Empenhada (até o Período)	Despesa Liquidada (até o Período)	Despesa Paga (até o Período)		
	Valor	%	Valor	%	Valor	
TOTAL	4.124.912,11	28,20	3.942.154,91	28,90	3.928.500,92	28,89
Educação Fundamental	1.337.303,11	9,98	1.277.694,65	9,39	1.264.948,46	9,38
Educação Infantil	227.410,00	1,55	223.847,11	1,65	223.523,31	1,64
Educação Infantil - Creche	0,00	0,00	0,00	0,00	0,00	0,00
Educação Infantil - Pré-Escola	0,00	0,00	0,00	0,00	0,00	0,00
Retenções de FUNDEB	2.590.400,00	17,47	2.440.616,15	17,94	2.440.616,15	17,94

DEDUÇÕES						
	Dotação Atualizada (para o Exercício)	Despesa Empenhada (até o Período)	Despesa Liquidada (até o Período)	Despesa Paga (até o Período)		
	Valor	%	Valor	%	Valor	
TOTAL	35.208,16	0,26	156.909,55	0,86	139.749,32	1,03
Educação Fundamental	0,00	0,00	0,00	0,00	0,00	0,00
Educação Infantil	0,00	0,00	0,00	0,00	0,00	0,00
Educação Infantil - Creche	0,00	0,00	0,00	0,00	0,00	0,00
Educação Infantil - Pré-Escola	0,00	0,00	0,00	0,00	0,00	0,00
FUNDEB RETIDO E NÃO APLICADO NO RETORNO	35.208,16	0,26	156.909,55	0,86	139.749,32	1,03

DESPESAS LÍQUIDAS						
	Dotação Atualizada (para o Exercício)	Despesa Empenhada (até o Período)	Despesa Liquidada (até o Período)	Despesa Paga (até o Período)		
	Valor	%	Valor	%	Valor	
TOTAL	3.906.856,75	28,72	3.825.345,36	28,12	3.789.240,60	27,85
Educação Fundamental	1.277.694,65	9,39	1.277.694,65	9,39	1.264.948,46	9,38
Educação Infantil	223.847,11	1,65	223.847,11	1,65	223.523,31	1,64
Educação Infantil - Creche	0,00	0,00	0,00	0,00	0,00	0,00
Educação Infantil - Pré-Escola	0,00	0,00	0,00	0,00	0,00	0,00
Retenções de FUNDEB	2.405.314,99	17,68	2.323.709,60	17,08	2.300.868,83	16,91

Summer Festival fecha os shows com recorde de público



O Caraguatatuba Summer Festival chegou ao seu último fim de semana com shows que reuniram grandes nomes da música brasileira de diferentes estilos musicais e muita gente animada curtindo, inclusive batendo um recorde de público no domingo, com o Raça Negra.

Na sexta-feira (25/01), o público pode prestigiar a banda de pop rock CPM 22 e a nova voz do fêmeo Yasmin Santos. Dona de uma voz forte e marcante, a cantora sertaneja se apresentou na Praça de Eventos do Porto Novo e animou o público com hits de sucesso, inclusive a música “Saudade Nível Hard”, de autoria própria. Yasmin Santos também atendeu ao público no camarim com fotos.

Antes de iniciar o show, dez candidatas à Miss Plus Size 2019 foram recebidas pela cantora e fizeram um pequeno desfile no palco. O concurso será realizado no mês de abril. Quem abriu a sexta-feira sertaneja foi a dupla local Henrique e Fernandes.

Na Praça da Cultura, no centro, foi a vez do CPM22. Com um público estimado em mais de quatro mil pessoas, foram apresentados os sucessos como “Inevitável” e “Um Minuto Para o Fim do Mundo” e lançamentos de seu último CD “Suor e Sacrifício”. Sábado com Maria Rita

Com uma presença de palco incrível, Maria Rita animou os fãs no sábado (26/01). A intérprete contagiou Caraguatatuba cantando sucessos como “Não deixa o Samba Morrer” e “Cara Valente” além de lembrar as músicas da mãe Elis Regina como “O Bêbado e A Equilibrada”. Ao agradecer a Prefeitura Municipal de Caraguatatuba pelo convite, Maria Rita parabenizou a cidade pelo incentivo à arte e à cultura. Também no sábado, foi a vez do sul-mato-grossense Loubet se apresentar no palco da Praça de Eventos do Porto Novo. O cantor, que ganhou os holofotes com a música “Muiê Brava” tocou os sucessos do sertanejo brasileiro. Durante o show, Loubet variou do sertanejo universitário ao sertanejo raiz, o “modão” e em meio a pausas do show, tirou gargalhadas da plateia com breves apresentações humorísticas, sem deixar a musicalidade de lado. Domingo com recorde de público

Com público recorde de mais de 10 mil pessoas, o grupo Raça Negra & Amigos fechou o ciclo de shows do Caraguatatuba Summer Festival com chave de ouro. As pessoas assistiram o show dentro e fora da Praça de Eventos do Porto Novo, lembrando os grandes sucessos do grupo paulista, como “Cigana”, “Cheia de Manias e Sacrifício”. Sábado com Maria Rita

Com uma presença de palco incrível, Maria Rita

MUNICÍPIO DE REDENÇÃO DA SERRA DEPARTAMENTO DE FINANÇAS SETOR CONTÁBIL				Usuário: ROSE 16/01/19 09:13 Exercício: 2018 Página: 1/2	
RREO - ANEXO 10 - DEMONSTRATIVO DAS RECEITAS E DESPESAS COM AÇÕES E SERVIÇOS PÚBLICOS DE SAÚDE				Período de Ref. 01/01/2018 a 31/12/2018 - 6º Bimestre (Janeiro/Dezembro)	
RREO - ANEXO 10 (L. 141/2012, art. 25)				Em R\$ mil	
RECEITAS PARA AMPLIAÇÃO DA APLICAÇÃO DE AÇÕES E SERVIÇOS PÚBLICOS DE SAÚDE	PREVISÃO INICIAL	PREVISÃO ATUALIZADA (R\$)	RECEITAS RESULTANTES		
			Até o Bimestre (R\$)	% (R\$/R\$ INICIAL)	
RECEITA DE IMPOSTOS (Linha 01)	961.000,00	961.000,00	961.000,00	75,17	
Imposto Predial e Territorial Urbana - IPTU	136.000,00	136.000,00	136.000,00	148,09	
Imposto sobre Transmissão de Bens Imóveis - ITBI	80.000,00	80.000,00	80.000,00	64,58	
Imposto sobre Serviços de Qualquer Natureza - ISS	900.000,00	900.000,00	745.000,00	82,78	
Imposto de Renda Retido na Fonte - IRPF	165.000,00	165.000,00	165.000,00	100,00	
Imposto Territorial Rural - ITR	0,00	0,00	0,00	0,00	
Multa, Juros de Mora e Outros Encargos de Impostos	5.000,00	5.000,00	5.000,00	25,00	
Dívida Ativa dos Impostos	81.000,00	81.000,00	81.000,00	28,06	
Multa, Juros de Mora e Outros Encargos de Dívida Ativa	0,00	0,00	0,00	100,00	
RECEITAS DE TRANSFERÊNCIAS CONSTITUCIONAIS E LEGISLATIVAS (11)	12.170.000,00	12.170.000,00	12.009.940,11	98,68	
Cota-Parte FPM	8.386.000,00	8.386.000,00	8.344.412,46	99,50	
Cota-Parte FPE	3.000,00	3.000,00	3.000,00	100,00	
Cota-Parte FPF	376.000,00	376.000,00	376.000,00	100,00	
Cota-Parte ICMS	4.388.000,00	4.388.000,00	4.294.527,65	97,87	
Cota-Parte IPVA	29.000,00	29.000,00	29.000,00	100,00	
Compensação Financeira da Provisão de Impostos e Transferências Constitucionais	28.000,00	28.000,00	28.000,00	100,00	
Desoneração ICMS (L. 107/96)	25.000,00	25.000,00	25.000,00	100,00	
Outras	0,00	0,00	0,00	0,00	
TOTAL DAS RECEITAS PARA AMPLIAÇÃO DA APLICAÇÃO DE AÇÕES E SERVIÇOS PÚBLICOS DE SAÚDE (11) = (11+12)	14.661.000,00	14.661.000,00	13.884.390,11	94,78	

RECEITAS ADICIONAIS PARA FINANCIAMENTO DA SAÚDE	PREVISÃO INICIAL	PREVISÃO ATUALIZADA (R\$)	RECEITAS RESULTANTES	
			Até o Bimestre (R\$)	% (R\$/R\$ INICIAL)
TRANSFERÊNCIA DE RECURSOS DO SISTEMA ÚNICO DE SAÚDE-SUS	0,00	0,00	22.877,41	0,00
Previdência da União	0,00	0,00	493.170,21	0,00
Previdência dos Estados	0,00	0,00	267.670,19	0,00
Previdência de Outros Municípios	0,00	0,00	0,00	0,00
Outras Receitas de SUS	0,00	0,00	0,00	0,00
TRANSFERÊNCIAS VOLUNTARIAS	0,00	0,00	0,00	0,00
RECEITAS DE OPERAÇÕES DE CRÉDITO VINCULADAS À SAÚDE	0,00	0,00	0,00	0,00
OUTRAS RECEITAS PARA FINANCIAMENTO DA SAÚDE	0,00	0,00	31.330,00	0,00
TOTAL RECEITAS ADICIONAIS PARA FINANCIAMENTO DA SAÚDE	0,00	0,00	514.977,61	0,00

PERCENTUAL DE APLICAÇÃO EM AÇÕES E SERVIÇOS PÚBLICOS DE SAÚDE SOBRE A RECEITA DE IMPOSTOS LÍQUIDAS E TRANSFERÊNCIAS CONSTITUCIONAIS E LEGISLATIVAS (VERBA) = (VERBA) / (11) + (12) - LIMITE CONSTITUCIONAL 50%	
VALOR	11,76%

VALOR REFERENTE À DIFERENÇA ENTRE O VALOR EXECUTADO E O LIMITE MÍNIMO CONSTITUCIONAL (VEN - (11) x (12)) (LIM)	
VALOR	1.055.899,00

EXERCÍCIO DE RECEITAS A PAGAR NÃO PROCESSIONADAS POR CRIAR RESPONSABILIDADE DE CADA	PROCESSIONADAS	CANCELADAS/RECESSIONADAS	PAGOS	A PAGAR	PARCELA CONSIDERADA NO CÉDITO
Execução em 2018	0,00	0,00	0,00	0,00	0,00
Execução em 2017	34.396,32	0,00	33.929,12	33.929,12	0,00
TOTAL	34.396,32	0,00	33.929,12	33.929,12	0,00

CONTROLE DAS RECEITAS A PAGAR CANCELADAS OU PROCESSIONADAS POR FIM DE APLICAÇÃO DE RESPONSABILIDADE DE CADA CONFORME ARTIGO 34, § 1º e 2º	MONTANTE A PAGAR CANCELADO OU PROCESSIONADO		
	AMOUNT INICIAL	Despesas canceladas ou proceccionadas no exercício de referência (R\$)	QUANTO FICOU (R\$ Aplicado)
Parcelas a Pagar Canceladas ou Proceccionadas em 2018 - Processadas	0,00	0,00	0,00
Parcelas a Pagar Canceladas ou Proceccionadas em 2018 - Não Processadas	0,00	0,00	0,00
TOTAL (VERB)	0,00	0,00	0,00



Mirante Pôr do Som continua com atrações musicais nesta semana em Caraguatatuba

O projeto Pôr do Som segue com diversas atrações musicais durante esta semana. De segunda (28/01) a domingo (03/02), artistas locais levarão uma programação diferenciada para quem deseja curtir o fim de tarde com uma boa música. Quem abre a semana de apresentações é a cantora Gigi Marques nesta segunda-feira, às 18h30. A programação conta ainda

os artistas Pacelli (terça-feira), Duo Santos da Casa (quarta-feira), Tikhino solo (quarta-feira), entre outros. O Mirante Pôr do Som fica no caminho para praia da Pedra da Freira, no Camaroeiro, em Caraguatatuba. Em casos de condições climáticas adversas a programação pode ser alterada. Confira a programação completa desta semana:

- Segunda-feira (28/01) 18h30 – Gigi Marques
- Terça-feira (29/01) 18h – Pacelli
- Quarta-feira (30/01) 18h30 – Duo Santos da Casa
- Quinta-feira (31/01) 18h30 – Tikhino solo
- Sexta-feira (01/02) 18h30 – Iris manz
- Sábado (02/02) 18h30 – Edson souza
- Domingo (03/02) 18h30 – Zamba na batida

Polícia Militar lança calendário bilingue para educação no trânsito



Considerando os altos índices de mortos e feridos no trânsito em todo mundo, o Comando de Policiamento Rodoviário elaborou o programa “Segurança no Trânsito: O Futuro das Crianças em Nossas Mãos”. A parceria público-privada (PPP) entre a Associação Auto-

bilística do Brasil (AAB) e FIA Foundation resultou na criação do 47º Calendário do Policiamento Rodoviário, dividido em 12 lâminas com mensagens temáticas voltadas à fiscalização e educação para o trânsito, com o objetivo de despertar a atenção para a responsabilidade de todos

os adultos na melhoria da proteção no trânsito às crianças. O calendário está disponível nas versões português e inglês pelo site <http://www4.policiamilitar.sp.gov.br/unidades/cprv> do Comando de Policiamento Rodoviário, da Polícia Militar do Estado de São Paulo.

MUNICÍPIO DE REDENÇÃO DA SERRA DEPARTAMENTO DE FINANÇAS SETOR CONTÁBIL		Usuário: ANA
RREO - ANEXO 12 - DEMONSTRATIVO DAS RECEITAS E DESPESAS COM AÇÕES E SERVIÇOS PÚBLICOS DE SAÚDE		28/01/19 09:32
Período de Ref.: 01/01/2018 a 31/12/2018 - 6º Bimestre (Novembro/Dezembro)		Exercício: 2018
		Página: 2/2
RREO - ANEXO 12 (LC 141/2012, art. 35)		
CONTROLE DO VALOR REFERENTE AO PERCENTUAL MÍNIMO NÃO CUMPRIDO EM EXECUÇÕES ANTERIORES PARA FINS DE APLICAÇÃO DOS RECURSOS VINCULADOS CONFORME ARTIGOS 25 e 26		Em Real
	SALDO INICIAL	LIMITE NÃO CUMPRIDO
		Despesas classificadas no exercício de referência (R)
		SALDO FINAL (Mão Aplicada)
Diferença de Limite não Cumprido em 2017	0,00	0,00
Diferença de Limite não Cumprido em 2018	0,00	0,00
TOTAL (R)	0,00	0,00

MONTE: Sistema 4R Sistemas, Unidade Responsável DEPARTAMENTO DE FINANÇAS, Data de Emissão 28/01/2019 e Hora de Emissão 09:32:42

- Esta linha apresentará valor constante no Relatório Resumido da Execução Orçamentária do último bimestre do exercício.
- O valor apresentado na interseção com a coluna "R" ou com a coluna "R" deverá ser o mesmo apresentado no "total".
- O valor apresentado na interseção com a coluna "R" ou com a coluna "R" deverá ser o mesmo apresentado no "total".
- Limite anual mínimo a ser cumprido no encerramento do exercício. Deverá ser informado o limite estabelecido na Lei Orgânica do Município quando o percentual nele estabelecido for superior ao fixado na LC nº 141/2012.
- Durante o exercício esse valor servirá para o monitoramento previsto no art. 23 da LC 141/2012.
- Nos cinco primeiros bimestres do exercício o acompanhamento será feito com base na despesa liquidada. No último bimestre do exercício, o valor deverá corresponder ao total da despesa empenhada.
- Essa coluna poderá ser apresentada somente no último bimestre.

REDENÇÃO DA SERRA, 28 de Janeiro de 2019.

MUNICÍPIO DE REDENÇÃO DA SERRA DEPARTAMENTO DE FINANÇAS SETOR CONTÁBIL		Usuário: ROSE
QUADRO 5 - APLICAÇÃO DOS RECURSOS PRÓPRIOS EM SAÚDE - PERÍODO ATÉ 31/12/2018 - (3º QUADRIMESTRE)		16/01/19 15:18
		Exercício: 2018
		Página: 1/1
RECEITA DE IMPOSTOS		APLICAÇÃO MÍNIMA CONSTITUCIONAL
	Previsão Atualizada	Arrecadação até o Período
Próprios	911.000,00	691.838,10
Transferências da União	8.517.000,00	7.741.565,74
Transferências do Estado	4.435.000,00	4.504.848,23
Total	13.863.000,00	12.938.252,07
		TOTAL (15%)
		2.079.450,00
		1.939.687,81
APURAÇÃO DA APLICAÇÃO		
	Dotação Atualizada (para o Exercício)	Despesa Empenhada (até o Período)
	Valor	Valor
	%	%
DESP. TOTAL C/REC. PRÓPRIOS	3.213.175,00	2.961.070,44
(-) Despesas com Aposentadorias	0,00	0,00
(-) Despesas com Pensões	0,00	0,00
DEDUÇÕES	0,00	0,00
DESPESA LÍQUIDA DA SAÚDE	2.961.070,44	2.961.070,44
		2.951.174,63
		2.913.324,40
		22,53

REDENÇÃO DA SERRA, 16 de Janeiro de 2019.



CÂMARA MUNICIPAL DA ESTÂNCIA CLIMÁTICA DE SÃO BENTO DO SAPUCAÍ

ESTADO DE SÃO PAULO

VALORES DOS SUBSÍDIOS DOS VEREADORES E DAS REMUNERAÇÕES DOS CARGOS E EMPREGOS PÚBLICOS

(Art. 39, §6º, da Constituição Federal)

Valores Vigentes em 31 de Dezembro de 2018

CARGOS	REMUNERAÇÃO/ SUBSÍDIOS
Assistente Legislativo I	1.208,00
Assistente Legislativo II	1.770,00
Secretario Geral	3.387,00
Contador	3.434,00
Procurador Jurídico	3.434,00
Diretor de Secretaria	3.850,00
Assistente de Comunicação	3.298,00
Vereadores	2.347,26
Presidente da Câmara	3.361,32

São Bento do Sapucaí, 25 de janeiro de 2019

VEREADOR MATEUS JOSÉ DA SILVA
Presidente da Câmara

Sala da Câmara – Rua Sargento José Lourenço, 190 – São Bento do Sapucaí – SP CEP. 12490-000
Telefax : (12) 3971-1144 - CNPJ: 01.777.892/0001-02 e-mail: secretaria@camarasbs.sp.gov.br - Site: www.camarasbs.sp.gov.br

Produtores rurais podem se cadastrar para fornecer frutas, legumes e hortaliças para merenda escolar



Os produtores rurais locais com interesse em fornecer gêneros alimentícios para a produção das merendas escolares têm até o dia 07 de fevereiro para apresentar a documentação necessária, listada no Edital nº 389/2018, referente ao Chamamento Público nº 15/2018, disponível na área de Licitações do site da Prefeitura de Caraguatatuba ou pelo link: <https://tinyurl.com/y89qs6pr>.

Os documentos para o credenciamento devem ser entregues no Setor de Compras e Empenhos da Secretaria Municipal de Educação, na Avenida Rio de Janeiro nº 860 – Indaiá, das 8h às 16h.

Os produtos serão adquiridos através da Agricultura Familiar para o ano de 2019. O objetivo é atender os cardápios da alimentação escolar com a utilização de gêneros alimentícios básicos, respeitando as referências nutricionais, os hábitos e a cultura alimentar local, pautando-se na sustentabilidade e diversificação agrícola da região e na alimentação saudável e adequada aos alunos da educação básica.

Serão adquiridas verduras, hortaliças e frutas como: abacate, abóbora japonesa e italiana, alface americana e crespa, banana nanica e prata, batata doce, berinjela, beterraba, brócolis, cenoura, cheiro verde, chuchu, couve, escarola, inhame, limão, mandioca, mandioquinha, maracujá, repolho, tomate e vagem, além de cambuci, geleia de frutas e polpa de juçara. Após a entrega para credenciamento, os documentos serão analisados e avaliados pela Comissão Especial em sessão pública. O resultado será divulgado no portal eletrônico da Prefeitura de

Caraguatatuba, cabendo recurso dentro dos prazos estipulados em edital. Ao final do processo de julgamento e o prazo legal de recurso é feita a classificação, que segundo o artigo 25 da Resolução nº 26 de 17 de junho de 2013, prioriza comunidades tradicionais e produtores rurais da cidade.

De acordo com a responsável pelo setor de compras da Secretaria de Educação, Ingrid Miranda, a aquisição desses produtos não é realizada por disputa de preço, o que garante que diversos produtores que estejam com a documentação aprovada sejam contemplados. “No ano passado foram 33 contratos, sendo 23 de agricultores de Caraguatatuba. Nossa expectativa é poder firmar essa parceria com mais agricultores. Deste modo trabalhamos a sustentabilidade dos produtores e principalmente, garantimos aos alunos da rede um alimento fresco e de qualidade”, destacou.

Além disso, segundo a técnica em agropecuária do Departamento de Agricultura e Pesca, Claudia Viana, os produtores rurais locais que atendem a demanda da merenda escolar, também têm prioridade no agendamento de alguns serviços oferecidos pela Secretaria de Meio Ambiente, Agricultura e Pesca, como a Patrulha Agrícola, apoio na elaboração do planejamento de produção e poda picada.

As dúvidas e mais informações podem ser respondidas mediante solicitação por escrito, no endereço antes mencionado ou pelo e-mail: empenhos.educacao@caraguatatuba.sp.gov.br até 02 (dois) dias úteis antes da data limite de recebimento da documentação.

Escolas do Trabalho disponibilizam 44 vagas na área de alimentos



As unidades Centro e da Jaboticabeiras I da Escola do Trabalho de Taubaté abrirão em fevereiro 44 vagas para cursos profissionalizantes gratuitos no ramo de alimentos.

Os cursos são certificados pelo Senai, e destinam-se a candidatos com idade a partir dos 16 anos que possuem o ensino fundamental completo.

No próximo dia 5 de fevereiro, terça-feira, a unidade do Centro realiza a inscrição para o curso de padaria artesanal, com 20 vagas disponíveis, com

atendimento das 8h30 às 11h30 e das 13h30 às 16h30.

As vagas serão preenchidas por ordem de chegada e a matrícula deverá ser efetuada pelo próprio candidato, que poderá frequentar apenas um curso. Para fazer esse curso, os interessados devem ter a idade mínima de 18 anos e precisam apresentar cópias e xerox do RG, CPF, comprovantes de endereço e título de eleitor, ambos de Taubaté.

As aulas terão início dia 11 de fevereiro e acontecem de segunda a quinta-feira,

com turmas de manhã e à noite. A escola fica na Rua Armando Sales de Oliveira, 284, e o telefone para contato é o 3625-5060.

A unidade Jaboticabeiras I tem em oferta 24 vagas para os cursos de confeitaria (16) e panificação (8). A seleção dos alunos será por sorteio, que está agendado para o dia 7 de fevereiro, quinta-feira, às 9 h, no auditório da unidade. Mais informações pelos telefones 3625 5068 e 3622 1170, ou pelo site da prefeitura, no endereço eletrônico www.taubate.sp.gov.br

Polícia Militar Ambiental prende dois homens em Cunha por tráfico de drogas e crimes ambientais

Na tarde deste domingo (27), uma equipe da Polícia Militar Ambiental, durante patrulhamento pela cidade de Cunha (SP), bairro Campos Novos, realizou fiscalização na residência de um senhor, 79 anos, após observar que existia aves mantidas em cativeiro no local. Durante a fiscalização foram encontrados, além das 3 aves, a quantia de 450 gramas de maconha, 2 frascos de chumbo, 1 frasco de pólvora, R\$ 140,25, 1 espingarda e 1 vidro de palmito Juçara, espécie ameaçada de extinção. De acordo com o senhor, o vidro de palmito foi fornecido por um outro homem que morava na cidade.

A equipe foi até a casa do fornecedor de palmitos e encontrou 3 aves da fauna silvestre ameaçada de extinção, azulão e trinca ferro, 1 gaiola de caça, 25 vidros de palmitos Juçara, petrechos para caça, Ácido Cítrico, química utilizada para o preparo do palmito, 1 moto sem documentação e com numeração do chassi suprimida e um animal da fauna silvestre, Tatu, abatido e pronto para o consumo, além de vidros pronto para o armazenamento de Palmitos. Os dois homens foram presos e conduzidos ao Plantão Policial da cidade da Guaratinguetá, onde o delegado de plantão ratificou a voz

de prisão dos indivíduos. O homem que armazena entorpecentes e arma em sua residência, por tráfico de entorpecentes, posse irregular de arma de fogo e responderá também por crime ambiental, permanecendo preso e a disposição da justiça, na cadeia pública de Lorena e o outro responderá em liberdade. A Polícia Militar Ambiental ainda aplicou autos de Infração ambiental totalizando R\$11.500 mil. As aves serão destinadas ao CETAS do IBAMA em Lorena, onde receberão os cuidados e passarão por um período para que possam ser reabilitadas e devolvidas ao seu Habitat Natural.



PREFEITURA MUNICIPAL DE POTIM

Termo de Retificação Pregão Presencial Nº 001/2019 - Objeto: Registro de Preços para Aquisição e Instalação de Concertina nas Escolas da Rede Municipal de Ensino, conforme Termo de Referência e demais Anexos do Edital - Na publicação à página de nº 155 do Diário Oficial do Estado, do dia 17/01/2019, com referência ao Objeto do Pregão em epígrafe, onde se lê: Registro de Preços para Aquisição e Instalação de Concertina nas Escolas da Rede Municipal de Ensino, conforme Termo de Referência e demais Anexos do Edital, leia-se: Registro de Preços para Aquisição de Concertina instalada, nas Unidades Escolares da Rede Municipal de Ensino, conforme Termo de Referência e demais Anexos do Edital. Publique-se. Potim, 28 de janeiro de 2019. Erica Soler Santos de Oliveira - Prefeita Municipal.

Desperdício de alimentos é rotina nas famílias brasileiras, aponta Embrapa

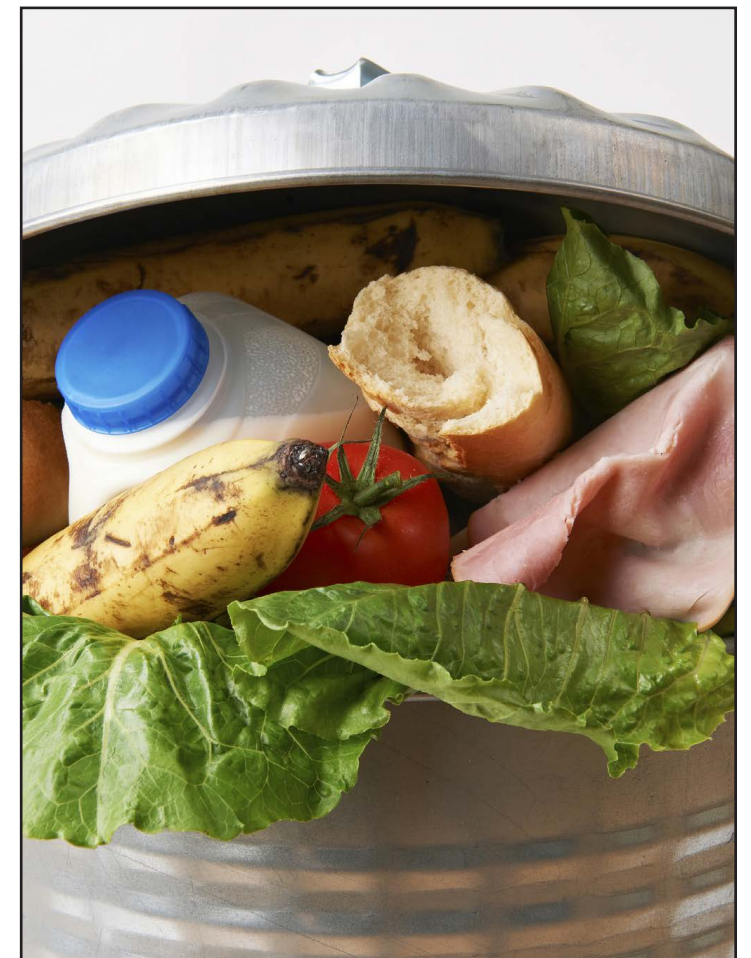

Há um retrato que incomoda aqueles que lutam contra o abismo social do país. É a relação entre as famílias brasileiras e os alimentos que diariamente vão parar nas latas de lixo. O comportamento arraigado na rotina do brasileiro está comprovado no relatório final de uma pesquisa liderada pela Embrapa em parceria com a Fundação Getulio Vargas (FGV-EAESP).

De acordo com o Embrapa, trata-se de um projeto que buscou quantificar o desperdício de alimentos

em famílias brasileiras. Dessa forma, foi possível mapear caminhos que levassem a respostas sobre o porquê de quantidades tão grandes de comida deixarem de ser consumidas, a ponto de serem descartadas em um mundo com fome.

Os dados detalhados da pesquisa estão disponíveis na internet e podem ser acessados na página dos Diálogos Setoriais União Europeia - Brasil, programa de cooperação que possibilitou a execução da pesquisa liderada pela

Embrapa em parceria com a Fundação Getulio Vargas (FGV-EAESP).

A pesquisa revela que a família brasileira desperdiça 128 quilos de comida por ano.

Para Carlos Eduardo Lourenço, pesquisador da FGV-EAESP, a pesquisa concluída também contribui para o avanço na compreensão do comportamento de consumo de alimentos do brasileiro.

“As evidências empíricas apontam para a força da cultura nos hábitos de desperdiçar alimentos dos

brasileiros.

A intenção, a partir dos achados deste estudo, é dar continuidade às pesquisas com novas abordagens sobre os fatores comportamentais que levam ao desperdício de alimentos”, comenta.

Além de estabelecer uma métrica dos valores absolutos do desperdício alimentar domiciliar no Brasil, a pesquisa também evidenciou a correlação negativa do desperdício, de maneira estatisticamente significativa, com duas variáveis atitudinais

da população: consciência socioambiental e percepção do impacto no orçamento familiar.

Em faixas com maior consciência ambiental e maior percepção do impacto do desperdício no orçamento familiar, é menor a propensão de desperdiçar alimentos.

Pacto de Milão - Entre os dias 29 e 31 de maio, o Rio de Janeiro será a sede da Aliança Latinoamericana para o Pacto de Milão, reunindo representantes de 25 cidades de oito pa-

íses da América Latina para discutir soluções de sistemas alimentares sustentáveis.

O evento será uma oportunidade para debates, trocas de experiências e constituição de parcerias nacionais e internacionais para políticas urbanas alimentares mais justas, inovadoras e sustentáveis. O desperdício de alimentos representa uma das principais diretrizes do Pacto de Milão com quatro ações recomendadas às 183 cidades signatárias ao redor do mundo.

Homem de 34 anos é morto a tiros em Cruzeiro

Um homem de 34 anos foi encontrado morto com marcas e tiro nas costas e na cabeça no bairro Vila Loyelo em Cruzeiro (SP). O corpo foi encontrado por volta da 1h30 por um motociclista que passava pelo local e viu o homem

caído no chão. Como ao lado do corpo havia uma bicicleta, ele informou a polícia que achou que se tratava de um acidente, mas quando se aproximou da vítima, notou as marcas de tiro. Os policiais foram até o

local e constataram que o homem estava morto e que haviam marcas de disparos nas costas e na cabeça.

A vítima tinha passagem na polícia por roubo. A Polícia Civil investiga o caso.

Barragem da Vale se rompe em Brumadinho (MG)



Uma barragem rompeu-se na cidade de Brumadinho, próxima a Belo Horizonte. As informações preliminares foram dadas pela Defesa Civil. A Vale do Rio Doce, empresa responsável pela barragem soltou uma nota dizendo que: “As informações indicam que os rejeitos atingiram a área administrativa da companhia e parte da comunidade da Vila Ferteco. A Vale acionou o Corpo de Bombeiros e ativou o seu Plano de Atendimento a Emergências para Barragens”, informou a empresa.

Rompimento Barragem Brumadinho
Barragem de rejeitos da mineradora da Vale se rompe e atinge Brumadinho, em Minas Gerais – Divulgação/Corpo de Bombeiros
O comunicado não explica a causa do rompimento. A prefeitura lançou um comunicado em sua conta no Instagram pedindo que os moradores fiquem longe do leito do Rio Paraopeba. A cidade está em “pandemônio”, relata moradora Após rompimento da barragem, moradores procuraram se abrigar nas áreas mais altas da cidade e ter informações sobre familiares e conhecidos que estavam próximos ao local. “A cidade está um pandemônio. As pessoas estão muito assustadas”, relata Genilda Dalabrida,

dona de um restaurante na cidade.

Genilda disse que os moradores estão acompanhando os resgates e procurando familiares, amigos e conhecidos que estavam próximos ao local e podem ter sido atingidos. “Você vê pessoas com celular na mão, tentando falar com família”, disse. Genilda relata que está tentando encontrar o ex-marido, que trabalhava no local, mas ainda não conseguiu contato. De acordo com Genilda, além desse esforço, moradores estão buscando se deslocar para regiões mais seguras, nas áreas mais altas da cidade. Os donos de comércios no centro estão fechando as lojas. “A preocupação é quem não está lá ir para locais seguros. Minha funcionária foi, voltou, e disse que a água estava baixa. Ela contou que vai para a casa da sogra, em um distrito mais alto”.

Seu restaurante fica em um local na área mais alta. Ela chamou amigos para se abrigarem lá. “Nós estamos seguros porque não estamos perto do rio. Tem muito lugar para espalhar até chegar aqui, não temos risco”, disse. Movimento dos Atingidos por Barragem diz que é uma tragédia anunciada

O Movimento dos Atingidos por Barragens prestou solidariedade na sexta-

feira, dia 25 aos atingidos pelo rompimento da Barragem da Mina Córrego do Feijão, que pertence à mineradora Vale, no início da tarde. “Há apenas três anos do rompimento da Barragem de Fundão, em Mariana, mais um crime contra a vida é fruto desse modelo que apenas provoca tragédias anunciadas”. Por meio de comunicado, o movimento diz ter denunciado o atual modelo de mineração utilizado no país, citando “empresas privatizadas e multinacionais que visam ao lucro a qualquer custo”. “Mais uma vez, o lucro está acima de vidas humanas e do meio ambiente”, destacou a nota.

De acordo com o movimento, a barragem tem capacidade de 1 milhão de metros cúbicos de rejeitos que, caso cheguem até o Rio Paraopeba, devem deixar um rastro de destruição, colocando em risco o abastecimento de milhares de famílias em mais de 48 municípios da Bacia do Paraopeba. “Desde o ano de 2015, inúmeras denúncias vêm sendo feitas pelo risco de rompimento de barragens do complexo e, ainda assim, a Mina Córrego do Feijão teve sua ampliação aprovada pelo Conselho Estadual de Política Ambiental em dezembro do ano passado, 2018”, ressaltou o movimento.

Troca de ingressos para jogo contra o Vôlei Renata Campinas (SP) começa nesta terça-feira (29)

Os torcedores que quiserem acompanhar o jogo entre EMS Taubaté Funvic e Vôlei Renata Campinas (SP), na próxima quarta-feira, (30), às 21h30, no ginásio do Abaeté, poderão adquirir seus ingressos a partir desta terça-feira (29) na Secretaria de Esportes e Lazer. As trocas iniciam às 8h30 e vão até às 22h00.

A partida é válida pela 14ª rodada da Superliga Cimed Masculina de Vôlei 2018/19.

A troca será feita por 1Kg de alimento (exceto sal ou açúcar).

1Kg de alimento = 1 ingresso

***AÇÃO EM PROL DAS VÍTIMAS DE BRUMADINHO (MG)**

Solicitamos também que os torcedores que puderem e quiserem colaborar com a campanha emergencial em prol das vítimas da tragédia de Brumadinho (MG), levem 1 Litro de água mineral. A doação é voluntária e opcional, a carga de água arrecadada será destinada à cidade mineira. Para este jogo, iremos reservar 10% dos ingressos colocados para a troca (900) para atender pessoas do grupo

especiais, ou seja, portadoras de deficiência física com idade igual ou superior a sessenta e cinco anos, as gestantes e as pessoas acompanhadas por crianças de colo terão atendimento prioritário (LEI No 10.048, DE 8 DE NOVEMBRO DE 2000). Os mesmos deverão apresentar no momento da troca, documentos comprobatórios de sua necessidade de atendimento prioritário, caso não seja apresentado nenhum documento que comprove tal necessidade, caberá a organização decidir se pode ou não realizar a troca. Como os outros torcedores, cada pessoa portadora de necessidade prioritária de atendimento poderá troca no máximo 2 ingressos, desde que seja apresentado seu CPF, documento comprobatório de sua necessidade e os 2Kg de alimento.

Antes do início da troca, nenhum torcedor poderá sair, isso será caracterizado pela organização como abono do direito do ingresso. Desta forma, passaremos o direito para a próxima pessoa da fila.

“Lembrando que não fazemos troca de ingressos

na hora do jogo”

Ao todo, serão disponibilizados “900 ingressos” para troca dos torcedores.

***Ponto de troca:**

- Ginásio da CTI (Rua das Três Meninas, S/N). Horário: das 8h30 às 18h - Ingressos disponíveis: 900 (810 normal e 90 preferencial)

*Cada ingresso será trocado por 1Kg de alimento não perecível (exceto sal ou açúcar) *Cada pessoa poderá trocar no máximo 2 ingressos e deverá apresentar o CPF/RG no momento da troca. Essa medida precisou ser tomada para evitar a ação de cambistas. *Crianças de até 04 anos não precisam do ingresso. *Pedimos que levem saquinhos plásticos para retirada do lixo após o jogo. *Estará proibida a entrada de instrumentos musicais, capacetes, guarda-chuvas e bebidas, alcoólicas ou não, em garrafa ou latinha. O portão de acesso ao público será aberto 1h antes do início da partida. A organização recomenda que os torcedores não deixem para trocá-los na última hora, pois a expectativa é que o ginásio do Abaeté fique lotado para a partida.

MPMG envia equipe para avaliar danos após rompimento de barragem



O Ministério Público do Estado Minas Gerais deslocou uma equipe do Núcleo de Combate aos Crimes Ambientais (Nucrim) para avaliar a extensão dos danos causados pelo rompimento de uma das barragens da Vale, na Mina Feijão, próxima ao Córrego do Feijão, região metropolitana de Belo Horizonte, em Brumadinho. Por meio de nota, a promotoria de Minas Gerais informou que a análise será feita juntamente com

outras autoridades da área ambiental do estado. A barragem de rejeitos da mineradora Vale, na Mina do Feijão, se rompeu no início da tarde de sexta-feira, dia 25. As primeiras informações indicam que os rejeitos atingiram a área administrativa da companhia e parte da comunidade da Vila Ferteco. “A Vale acionou o Corpo de Bombeiros e ativou o seu Plano de Atendimento a Emergências para Barragens”, informou a minera-

dora. A Defensoria Pública de Minas Gerais também está se mobilizando diante do rompimento. O órgão divulgou em nota informando que já está atuando no local e funcionará em regime de plantão durante todo o final de semana por meio do telefone (31) 99619-9756. Segundo informações que chegam à Redação, as primeiras notícias davam conta de que haveria mais de 200 mortos.

DENGUE TEM QUE ACABAR!

É HORA DE TODO MUNDO AGIR