

OMS declara emergência de saúde pública internacional por coronavírus



A Organização Mundial da Saúde (OMS) declarou emergência de saúde pública internacional em decorrência do surto da nova mutação do coronavírus (2019-nCoV), que surgiu primeiro na cidade de Wuhan, na China, em dezembro de 2019. “Não sabemos que tipo de dano esse vírus poderia causar se se espalhar em um país com um sistema de saúde mais fraco, e que esteja mal preparado para lidar [com o surto do 2019-nCoV]. Temos que agir agora”, afirmou o diretor-geral da

OMS, Tedros Adhanom. Adhanom ressaltou que o principal motivo para a declaração de emergência internacional não é a transmissão do novo coronavírus dentro do território chinês, mas sim o que “está ocorrendo em outros países”. Ontem, os Estados Unidos confirmou o primeiro caso de transmissão do 2019-nCoV entre pessoas em solo americano. Alemanha, Japão e Vietnã já haviam confirmado casos de transmissão. Considerando os casos “importados”, que envol-

vem pacientes contaminados na China, pelo menos outros 14 países confirmaram casos do 2019-nCoV: Coreia do Sul, Singapura, Austrália, Malásia, Camboja, Filipinas, Tailândia, Nepal, Sri Lanka, Índia, Canadá, França, Finlândia e Emirados Árabes Unidos. Ao todo, são mais de 80 pacientes fora da China sendo tratados em isolamento, de acordo com relatório da OMS publicado na quinta. O Brasil segue com 9 casos suspeitos de infecção, mas nenhum ainda confirmado.

Visita técnica é realizada na obra da UPA Cidade Nova em Pinda



Aconteceu uma visita técnica à obra de construção na Unidade de Pronto Atendimento (UPA) em execução no bairro Cidade Nova, reunindo representantes do Executivo, Legislativo e da construtora. A ação foi motivada através do requerimento de autoria do vereador Ronaldo Pipas e foi oportuna para esclarecer a verdade dos fatos sobre a obra. “Foi uma prestação de contas onde mostramos como está a evolução da obra, que ainda necessita de pequenos reparos a serem feitos. Ela já deveria ter sido entregue em 2019, porém sofreu ações de vandalismo e furto tra-

zando enormes prejuízos ao município, enquanto estava sob a responsabilidade da empresa anterior. Foi necessário fazer nova licitação para uma outra empresa assumir o término da obra”, explicou a secretária de Planejamento e Obras, Marcela Franco. Durante a visita, o vereador Ronaldo Pipas recebeu as informações do estado crítico que a atual gestão recebeu as instalações em 2017 e a forma como a Prefeitura tem agido para solucionar os problemas referentes a mofo, rachaduras existentes, ausência de muro de arrimo e falta de planejamento do entorno do prédio. “Realmente tem sido uma prioridade

corrigir todas as falhas para ainda neste primeiro semestre realizar a entrega desta unidade, que a população aguarda há tanto tempo”, afirmou a secretária de Saúde Valéria dos Santos. Valéria frisou que todo o mobiliário e climatização já estão sendo providenciados para inícios das atividades e que a unidade deverá funcionar inicialmente com o atendimento 12 horas, que poderá ser ampliado gradativamente para 24 horas conforme a demanda da região. A UPA atenderá com algumas especialidades, ambulância e outros serviços que inovarão o atendimento médico dos moradores da região leste.

Fiocruz recebe material genético para apurar teste de coronavírus

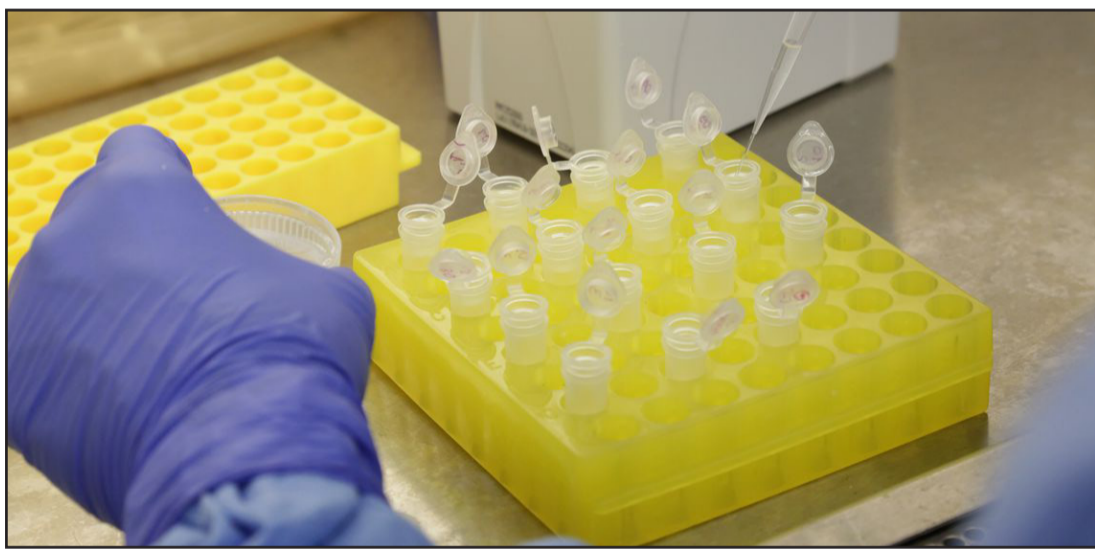

A Fundação Oswaldo Cruz recebeu fragmentos do material genético do novo coronavírus que serão utilizados para aprimorar os protocolos de testagens realizados no Brasil. As amostras vieram de Berlim e foram trazidas pela Organização Pan Americana de Saúde (OPAS), que representa a Organização Mundial da Saúde no

continente americano. À frente dos testes realizados na fundação, o pesquisador Fernando Motta explicou que os fragmentos serão usados como “controle positivo”, uma forma de comprovar que os exames realizados tinham capacidade de detectar o vírus. Motta é tecnologista em saúde pública do Laboratório de Vírus Respiratórios e de Sarampo do

Instituto Oswaldo Cruz e avalia que a Fiocruz tem condição de atender à demanda por testes nesse primeiro momento. O Brasil ainda não tem casos confirmados de coronavírus e, até ontem, investigava nove suspeitas. Como laboratório de referência, a Fiocruz recebe uma amostra de todos esses casos suspeitos para garantir a qualidade dos

testes. A fundação vinha realizando principalmente testes diferenciais, em que descartava o coronavírus a partir da testagem de outras viroses já conhecidas. Com a chegada do material trazido pela OPAS, será possível realizar testes específicos para coronavírus, o que deve acelerar o diagnóstico e dar mais precisão ao processo. Pesquisadores do Instituto Adolfo Lutz, de São Paulo, e do Instituto Evandro Chagas, do Pará, também estiveram hoje na Fiocruz para conhecer os protocolos e preparar seus laboratórios para realizarem os testes em suas regiões. Como o treinamento começou hoje, a Fiocruz deve continuar a ser o laboratório de referência para todo o país. A partir do momento em que as amostras chegam na fun-

dação, é possível concluir os testes entre 48 e 72 horas. Motta explicou ainda que os protocolos adotados estão em constante mudança, porque o vírus infectou humanos apenas recentemente. “Uma das principais hipóteses é que veio de um hospedeiro animal e acabou de ser introduzido na população humana. Não sabemos, com 100% de certeza, todas as informações. O vírus pode sofrer algum tipo de alteração e esse protocolo pode precisar ser atualizado. Mas há uma rede mundial e esse compartilhamento está sendo feito”. A Fiocruz também recebeu hoje uma visita técnica do secretário-executivo do Ministério da Saúde, João Gabbardo dos Reis, e do secretário Nacional de Vigilância em Saúde, Wanderson Oli-

veira. Segundo o chefe de gabinete da Presidência da Fiocruz, Valclair Rangel, foram apresentados os laboratórios e esclarecidas dúvidas em relação à recepção das amostras e à realização dos exames. “Saímos com um conjunto de acordos”, resumiu ele, que contou que o ministério deixou na Fiocruz um representante da Coordenação-Geral de Laboratórios. Desde a última segunda-feira, a Fiocruz criou uma Sala de Situação para monitorar informações sobre o novo coronavírus no estado do Rio de Janeiro. Participaram da primeira reunião secretarias municipais de saúde e a secretaria estadual, e a próxima reunião deve contar também com representantes de universidades e de conselhos profissionais.

A Gazeta dos Municípios
Tudo o que você lê aqui!
Você encontra em:
www.agazetadosmunicipios.com
Contato: (12) 3672-2257

Tremembé mora no meu
TREMEMBÉ
www.tremembeonline.com.br

**CONSELHO MUNICIPAL DE ACOMPANHAMENTO E CONTROLE SOCIAL DO FUNDEB
SÃO BENTO DO SAPUCAÍ – ESTADO DE SÃO PAULO**

**ATA DA REUNIÃO DO CACS DO FUNDEB PARA EMISSÃO DE PARECER DO
3º TRIMESTRE DE 2019**

Aos vinte e nove dias do mês de janeiro de dois mil e vinte, às 14 horas no Paço Municipal, realizou-se a reunião do Conselho de Acompanhamento e Controle Social do FUNDEB para emissão e parecer sobre as contas relativas ao quarto trimestre de 2019. Presentes os membros do Conselho, a Secretária Municipal de Educação e a contadora Carina Aparecida Santos. Foram apresentadas as receitas provenientes do FUNDEB arrecadadas no exercício que junto com o rendimento das aplicações financeiras da referida arrecadação, somam o valor de R\$ 4.201.429,81 (quatro milhões, duzentos e um mil, quatrocentos e vinte e nove reais e oitenta e um centavos). A aplicação do magistério foi de R\$ 2.948.854,24 (dois milhões, novecentos e quarenta e nove mil oitocentos e cinquenta e quatro reais e vinte e quatro centavos (70,21%) e as demais despesas aplicadas na Manutenção e Desenvolvimento do Ensino foram R\$ 1.063.482,17 (um milhão, sessenta e três mil, quatrocentos e oitenta e dois reais de dezessete centavos) (25,31%), R\$ 188.093,40 (cento e oitenta e oito mil, noventa e três reais e quarenta centavos) (4,48%) correspondem à parcela diferida que conforme disposto no artigo 21 da Lei 11.494, de 2007, poderá ser utilizado até o final do primeiro trimestre de 2020, mediante abertura de crédito especial. Quanto a aplicação dos recursos próprios, em 2019 foi arrecadado R\$ 23.156.199,41 (vinte e três milhões, cento e cinquenta e seis mil, cento e noventa e nove reais e quarenta e um centavos) dos quais R\$ 6.140.682,37 (seis milhões, cento e quarenta mil, seiscentos e oitenta e dois reais e trinta e sete centavos) foram liquidados, o que corresponde a 26,52% da arrecadação de recursos próprios. Foi perguntado sobre o destino da parcela diferida que serão gastos até 31 de março do corrente ano, sendo que uma parte será repassada aos professores como bônus mérito e a outra parte com despesas em manutenção da Educação, conforme Decreto nº 3.557, de 24 de janeiro de 2020, respondido e explicado pela contadora. Foi perguntado como será realizada a distribuição do bônus e, nesse momento foi lido o Decreto. Foi perguntado também, se todos os anos haverá parcela diferida e se haverá bônus mérito. A contadora explicou que a receita do FUNDEB varia de acordo com o número de alunos matriculados no exercício e que a parcela diferida depende do ingresso de recursos e da aplicação sendo que não é possível afirmar se haverá parcela diferida nos próximos anos. Foi explicado também que o pagamento do bônus não será incorporado ao salário, não servindo de referencia para calculo de encargos trabalhistas. Foi perguntado ainda se haverá correção do pagamento dos professores com base no Piso Nacional par o ano de 2020 e, foi explicado que está sendo estudado junto ao setor Contábil/Financeiro. Foi questionado por um dos membros do Conselho, que na gestão passada foi realizado pagamento para um professor que não constituía o quadro de magistério na época. A secretária informou que nesta gestão há um controle rigoroso em relação à remuneração de profissionais efetivos. Todos os profissionais que ocupam cargo de professor são contratados por

meio de concurso público. E foi questionado o pagamento do abono de final de ano a um professor afastado sem remuneração, a secretária informou que será verificado e informado ao setor jurídico. Foi solicitado por um dos membros, também professora, que seja adquiridos computadores novos para o laboratório de informática, assim como internet para as unidades escolares, e acessórios como estabilizador, teclado, etc. Os membros do Conselho analisaram a documentação apresentada para emissão do parecer dos recursos recebidos do FUNDEB. As informações são baseadas no montante e liquidadas até o período, e, os documentos aqui apresentados e analisados são os mesmos que foram enviados ao Tribunal de Contas do Estado de São Paulo, através do programa AUDESP. Nada mais a tratar, foi encerrada a reunião e para constar, a presente Ata vai assinada pelos membros presentes. São Bento do Sapucaí, 29 de janeiro de 2020. Em tempo: os membros emitiram parecer favorável à prestação de contas apresentada. São Bento do Sapucaí, 29 de janeiro de 2020.

Prefeitura Municipal de São Bento do Sapucaí

Demonstrativo de Aplicação no Ensino
(Artigo 212, da Constituição Federal de 1998; Artigo 256, da Constituição Estadual)
Período: Janeiro a Dezembro 2019

RECEITA DE IMPOSTOS		APLICACAO MINIMA CONSTITUCIONAL	
Previsão Atualizada	Arrecadação até o Período	Para Exercício (Previsão atualizada)	Até o período (Arrecadação)
PRÓPRIOS	3.359.800,00	3.665.324,67	TOTAL (25%)
TRANSFERÊNCIAS DA UNIÃO	12.011.000,00	12.117.419,28	5.677.700,00
TRANSFERÊNCIAS DO ESTADO	7.340.000,00	7.373.455,46	5.789.049,85
TOTAL	22.710.800,00	23.156.199,41	
RETENÇÕES AO FUNDEB	3.773.200,00	3.705.598,53	
RECEITA LÍQUIDA	18.937.600,00	19.450.600,88	

DESPESAS PRÓPRIA EM EDUCACAO

	Dotacao Atualizada (para o Exercício)		Despesa Empenhada (até o Período)		Despesa Liquidada (até o Período)		Despesa Paga (até o Período)	
	Valor	%	Valor	%	Valor	%	Valor	%
TOTAL	6.480.100,00	28,53	6.182.356,88	26,70	6.140.682,37	26,52	6.072.317,10	26,22
EDUCAÇÃO INFANTIL	486.400,00	2,14	393.993,36	1,70	393.993,36	1,70	386.571,56	1,67
EDUCAÇÃO FUNDAMENTAL	2.220.500,00	9,78	2.082.764,99	8,99	2.041.090,48	8,81	1.980.147,01	8,55
RETENÇÕES AO FUNDEB	3.773.200,00	16,61	3.705.598,53	16,00	3.705.598,53	16,00	3.705.598,53	16,00

DESPESAS LÍQUIDAS

TOTAL	6.182.356,88	26,70	6.140.682,37	26,52	6.072.317,10	26,22
EDUCAÇÃO INFANTIL	393.993,36	1,70	393.993,36	1,70	386.571,56	1,67
EDUCAÇÃO	2.082.764,99	8,99	2.041.090,48	8,81	1.980.147,01	8,55
RETENÇÕES AO FUNDEB	3.705.598,53	16,00	3.705.598,53	16,00	3.705.598,53	16,00

MARCOS ANTONIO FERRERA DE OLIVEIRA
Contador

Prefeitura Municipal de São Bento do Sapucaí

Demonstrativo de Aplicação na Saúde
Artigo 198, § 2º da CF de 1988; LC nº 141/2012
Período: Janeiro a Dezembro/2019

RECEITA DE IMPOSTOS		APLICACAO MINIMA CONSTITUCIONAL	
Previsão Atualizada	Arrecadação até o Período	Para o Exercício (Previsão Atualizada)	Até o Período (Arrecadação)
PRÓPRIOS	3.359.800,00	3.665.324,67	TOTAL (15%)
TRANSFERÊNCIAS DA UNIÃO	11.096.000,00	11.154.313,09	3.269.370,00
TRANSFERÊNCIAS DO ESTADO	7.340.000,00	7.373.455,46	3.328.963,96
SUB TOTAL	21.795.800,00	22.193.093,22	

DESPESAS PRÓPRIAS EM SAÚDE

	Dotacao Atualizada (para o Exercício)		Despesa Empenhada (até o Período)		Despesa Liquidada (até o Período)		Despesa Paga (até o Período)	
	Valor	%	Valor	%	Valor	%	Valor	%
TOTAL	3.268.700,00	15,00	4.496.900,49	20,26	3.935.202,36	17,73	3.869.327,30	17,43
DESP. TOTAL C/ REC. PRÓPRIOS	3.268.700,00	15,00	4.496.900,49	20,26	3.935.202,36	17,73	3.869.327,30	17,43

DESPESAS LÍQUIDAS

DESPESA LÍQUIDA DA SAÚDE	4.496.900,49	20,26	3.935.202,36	17,73	3.869.327,30	17,43
---------------------------------	---------------------	--------------	---------------------	--------------	---------------------	--------------

MARCOS ANTONIO FERRERA DE OLIVEIRA
Contador

Oficial de Registro Civil das Pessoas Naturais da Comarca de Tremembé/SP

Livro D-25, FLS. nº 143, Termo nº 7154

Faço saber que pretendem se casar CASSIUS VINICIUS DE ALBUQUERQUE e REGIANE CRISTINA DE ARAUJO ALBUQUERQUE, apresentando os documentos necessário exigidos pelo artigo 1.525, incisos 1, 3, 4 e 5 do Código Civil Brasileiro. Ele é natural de Campos do Jordão-SP, nascido em 15 de dezembro de 1985, de profissão gerente de posto, de estado civil divorciado, residente e domiciliado na Rua José Higinio Siqueira, nº 04, Jardim Santana, Tremembé/SP, CEP 12120-000, filho de ELZA ANTONIA DE ALBUQUERQUE, de 58 anos, natural de Santo André/SP, nascida na data de 19 de agosto de 1961, residente e domiciliada em Campos do Jordão/SP. Ela é natural de Tremembé-SP, nascida em 30 de janeiro de 1985, de profissão do lar, de estado civil divorciada, residente e domiciliada no mesmo endereço do contrante, filha de JOSÉ CARLOS CARDOSO DE ARAUJO, de 61 anos, natural de Tremembé/SP, nascido na data de 08 de janeiro de 1959 e de JANE DE PAULA ARAUJO, de 55 anos, natural de Tremembé/SP, nascida na data de 20 de agosto de 1964, ambos residentes e domiciliados em Tremembé/SP. Se alguém souber de algum impedimento, oponha-o na forma da Lei. Lavro o presente para ser afixado em Cartório e cópia para a imprensa local desta cidade.

Carro invade calçada e atinge porto de ônibus na Av. Charles Schneider em Taubaté



Um carro em alta velocidade invadiu um ponto de ônibus localizado na Avenida Charles Schneider na manhã desta sexta-feira (31) em Taubaté (SP). Não houve feridos. De acordo com a Guarda Municipal, eles foram acionados por volta das

5h30 quando as câmeras do Centro de Operações Integradas (COI) registram um veículo em alta velocidade na via. Ao chegarem no local, notaram que o carro invadiu a calçada e atingiu o ponto de ônibus. Após o acidente, o motorista abandonou o local.

o choque do veículo ficou preso ao abrigo, com a placa. A perícia e a Polícia Militar foram acionadas para identificar o condutor. O ponto de ônibus ficou completamente destruído e o local está isolado pela Secretaria de Mobilidade Urbana.



**CÂMARA MUNICIPAL DA ESTÂNCIA CLIMÁTICA
DE SÃO BENTO DO SAPUCAÍ**

AUDIÊNCIA PÚBLICA PARA DEMONSTRAÇÃO E AVALIAÇÃO DO CUMPRIMENTO DAS METAS FISCAIS DO MUNICÍPIO REFERENTE AO TERCEIRO QUADRIMESTRE DE 2019

Em atendimento ao Artigo 9, Parágrafo 4º, da Lei Nº 101, de 04 de maio de 2000, a Câmara Municipal de São Bento do Sapucaí e a Comissão de Finanças e Orçamento desta Casa, torna público a convocação para que o Executivo Municipal demonstre e avalie o cumprimento das metas fiscais do Município referente ao terceiro quadrimestre de 2019, em AUDIÊNCIA PÚBLICA que será realizada, a partir das 17h00m do dia 04 de fevereiro de 2020, na sede da Câmara Municipal.

Ver. Mateus José da Silva – Presidente da Câmara

Ver. Paulo Cândido Ribeiro – Presidente da Comissão de Orçamento e Finanças

EXPEDIENTE

**JORNAL DIÁRIO E REGIONAL
A GAZETA DOS MUNICÍPIOS**

Editada por Editora Flor do Vale Jornalismo
Comunicação e Promoção Ltda.

CNPJ: 61.661.328/0001-43

Rua dos Lírios, 171- Flor do Vale - Tremembé - SP

Tel. (0xx12) 3672-2257

Fax (0xx12) 3672-4831

CEP 12120-000

E-mail: publicacoesgazeta@hotmail.com

Registro no INPI 81717790

Impresso em 01/02/2020

Diretor responsável pela publicação:
Daniel Domingues Ribeiro PRT 004860

Diretora Comercial: Dolores Russo

Editoração Eletrônica e Impressão: Pré Impressão Gráfica - SP - Capital.

Representante em São Paulo.

REVESP Representações Ltda.

Alameda dos Jurupes, 455

Conj. 46 - São Paulo -CEP 04088-001

Filiado a ADJORJ Associação dos

Jornais do Interior.

Sistema de distribuição dirigida.

Matérias pagas ou autografadas, não representam necessariamente a opinião deste jornal.

Atenção: Este jornal é distribuído à todas as Prefeituras e Câmaras Municipais do Vale do Paraíba, Litoral Norte e Região Serrana, além de vários órgãos Federais, Estaduais e Municipais.

Aviso: Não existe falta de jornais para demanda diariamente. Edições atuais e de arquivos estão sempre a disposição no endereço: Rua dos Lírios nº 171, Bairro: Flor do Vale, Tremembé-SP, onde poderão ser retiradas.

Alta do dólar - BC põe à venda US\$ 3 bilhões das reservas internacionais para evitar impactos na economia



O Banco Central colocou à venda nesta sexta-feira (31) US\$ 3 bilhões das reservas internacionais depois de recorde da alta do dólar ontem. A moeda americana chegou a ultrapassar R\$ 4,27, mas fechou o dia em R\$ 4,259. Esse foi o maior valor nominal desde 1994, quando o real foi criado. Essa retomada das vendas de recursos das reservas internacionais tem por objetivo amenizar impactos

na economia brasileira. O leilão extraordinário de US\$ 3 bilhões que a autoridade monetária fará nesta sexta é conhecido como leilão de linha. O leilão de linha tipo de venda caracteriza-se pelo caráter temporário, ou seja, mantém compromisso de recompra lá na frente. Após a obtenção de uma estabilidade no fluxo cambial, os dólares vendidos são recomprados pelo Banco Central depois de

alguns meses, retornando para as reservas internacionais. A última vez em que o BC tinha feito um leilão de linha tinha sido em 18 de dezembro, quando a autoridade monetária vendeu US\$ 600 milhões com compromisso de recompra. Efeito Coronavírus - A subida do dólar é entendida como um reflexo em meio ao receio do impacto do coronavírus sobre a economia global.

ABC integra 20 novos motoristas em Taubaté



Uma boa notícia para o transporte coletivo de Taubaté: a ABC Transportes integrou nesta quinta-feira (30.01) uma equipe de 20 novos motoristas ao seu quadro de funcionários. O grupo é formado por cobradores que foram promovidos de função, após passarem por um curso de qualificação. Os novos motoristas começam a trabalhar nessa função a partir de 1o. de fevereiro. Eles se somam a um quadro de 181 motoristas da empresa.

A ABC mantém cursos de qualificação e treinamentos contínuos de aperfeiçoamento para seu quadro de pessoal. A empresa tem atualmente 459 funcionários. Para a ABC, essa prática assegura uma equipe sempre pronta para melhor atender as necessidades dos usuários do transporte coletivo urbano de uma cidade do porte de Taubaté, além de proporcionar a seus funcionários possibilidades de melhoria salarial e melhor formação profissional. Nos últimos

anos, 41 cobradores já haviam sido promovidos à função de motorista, além dos 20 formados hoje. A promoção dos funcionários a essa nova função foi marcada por uma cerimônia de formatura da turma do curso de qualificação profissional, realizada na manhã desta quinta-feira, na garagem da empresa, com a presença dos familiares dos funcionários, no Parque Aeroporto. Representantes do Sindicato dos Condutores do Vale do Paraíba também estiveram presentes.

Secretaria de Agricultura coordena pesquisa que busca fomentar a conexão de fragmentos da Mata Atlântica no Vale do Paraíba



Projeto de pesquisa coordenado pela Secretaria de Agricultura e Abastecimento do Estado de São Paulo, por meio da Agência Paulista de Tecnologia dos Agronegócios (APTA), busca fomentar a conexão de fragmentos da Mata Atlântica na região do Vale do Paraíba, no interior paulista. O objetivo é utilizar técnicas de agricultura sustentável, como o sistema agroflorestal, para promover serviços ecossistêmicos e gerar sustentabilidade econômica para os produtores rurais. Financiada pela Fundação de Amparo à Pesquisa do Estado de São Paulo (FAPESP) e com participação de diversas instituições do Brasil e do exterior, a pesquisa utilizará modelos matemáticos para calcular o crescimento das árvores nativas plantadas e das culturas usadas no sistema de produção para medir o carbono sequestrado. De 3 a 7 de fevereiro, a APTA reunirá pesquisadores para o “Curso de capacitação de modelagem matemática com base fisiológica para predição de crescimento vegetal”, em Pindorama, interior paulista. O evento vai auxiliar os profissionais do projeto e os que possuem interesse na área e já têm conhecimento em estatística e fisiologia vegetal a utilizar os modelos matemáticos 3-PG e YieldSafe, que serão usados no estudo.

De acordo com Maria Teresa Vilela Nogueira Abdo, pesquisadora da APTA e coordenadora do projeto “Avaliação de crescimento e produção de espécies florestais nativas e culturas usando os modelos 3-PG e YieldSafe”, a ligação entre os fragmentos desmatados da floresta é fundamental para o abrigo de fauna, proteção do solo e das nascentes e preservação da biodiversidade. “Nem sempre é possível fazer a conexão de matas isoladas apenas com o reflorestamento. A agricultura pode ser uma grande aliada. A implantação de sistemas agroflorestais, em que espécies de árvores nativas são plantadas em conjunto com culturas agrícolas, é um exemplo

bem sucedido, além da recuperação de pastagens com arborização”, afirma.

No Vale do Paraíba já existe um movimento de fomento aos sistemas agroflorestais, inclusive apoiado pelo Polo Regional de Pindamonhangaba da APTA. Segundo Maria Teresa, os pesquisadores do projeto e esses agricultores já têm realizado reuniões para implantação e monitoramento. Novas áreas devem começar a ser monitoradas ainda no primeiro semestre de 2020. “O sistema agroflorestal permite inserir as árvores nativas ao mesmo tempo em que os agricultores podem tirar rendimento do local. A preservação tem que estar atrelada à sustentabilidade econômica da propriedade. Não basta apenas a preservação e fomento dos serviços ecossistêmicos. Temos que pensar em formas de aliar isso à renda do produtor rural”, afirma Maria Teresa.

O projeto coordenado pela APTA e pela Coordenadoria de Fiscalização da Biodiversidade (CFB), da Secretaria de Infraestrutura e Meio Ambiente do Estado de São Paulo, conta com a participação de pesquisadores do Instituto Superior de Agronomia (ISA), da Universidade de Lisboa; Universidade Estadual Paulista (UNESP); Fundação para a Ciência e a Tecnologia (FCT); Instituto Florestal (IF); e das unidades regionais da APTA em Pindorama e Pindamonhangaba, além do Instituto Agrônomo (IAC-APTA) e da Coordenadoria de Desenvolvimento Rural Sustentável (CDRS). A pesquisa está dentro do edital da FAPESP e da Global Environmental Facility (GEF). O edital para a recuperação e proteção dos serviços ecossistêmicos relacionados ao clima e à biodiversidade no corredor sudeste da Mata Atlântica do Brasil está inserido no programa Conexão Mata Atlântica, do Ministério da Ciência, Tecnologia, Inovações e Comunicações (MCTIC). Modelagem matemática A pesquisadora da APTA explica que os modelos matemáticos que serão

usados na pesquisa verificam a quantidade de carbono sequestrado a partir de informações fisiológicas da planta e também de clima e de solo. “Eles são bastante importantes e podem ser usados para medir, dentre outros dados, o sequestro de carbono em árvores comerciais, como o eucalipto, mas ainda são pouco usados para árvores tropicais, como ocorre no Brasil. Esse banco de dados que vamos gerar poderá também auxiliar pesquisas em outros biomas brasileiros, já que as informações de algumas árvores nativas já estarão nele, sendo necessária apenas a inserção de dados de clima e solo das regiões a serem estudadas”, diz a pesquisadora da APTA.

A expectativa é que o “Curso de capacitação de modelagem matemática com base fisiológica para predição de crescimento vegetal” dê start à parte prática do estudo. O evento contará com 30 participantes, entre pesquisadores, técnicos e docentes e terá palestras proferidas por Margarida Tomé, da Universidade de Lisboa, Glauco S. Rolim, da UNESP, e Miguel Freitas, do Instituto Florestal. “Esta ação é de grande valia, pois além de divulgarmos a Unidade da APTA, difundindo as pesquisas realizadas, vamos adquirir conhecimentos específicos que auxiliarão no trabalho. É uma atividade que fortalece o intercâmbio científico entre universidades e nossas instituições de pesquisa, trazendo uma possibilidade de avançarmos em estudos dos temas relacionados à avaliação das mudanças climáticas, considerando as prioridades para gestão de florestas do estado de São Paulo”, afirma Maria Teresa.

SERVIÇO
Curso de capacitação de modelagem matemática com base fisiológica para predição de crescimento vegetal
Data: 3 a 7 de fevereiro
Horário: das 8h às 17h
Local: Polo Regional de Pindorama da APTA
Endereço: Rod. Washington Luiz, km 372, Pindorama -- SP
Informações: mtvilela@apta.sp.gov.br

SAÚDE MENTAL | SAÚDE EMOCIONAL

CAMPANHA.
Janeiro Branco
Quem cuida da **MENTE,**
cuida da **VIDA.**



A Gazeta dos Municípios

Leia e Anuncie
Tel: (12) 3672-2257

Circulando no Vale do Paraíba Litoral Norte e Região Serrana

Para o leitor: Grande conteúdo e informações confiáveis
Para empresários: Uma vitrine de grande alcance e eficiência

www.agazetadosmunicipios.com

CORONAVÍRUS: Principais informações

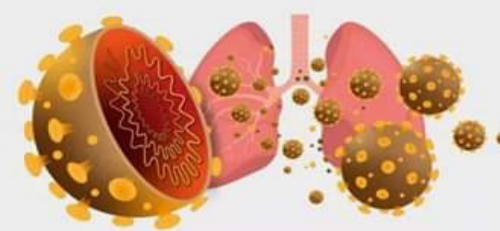

O que é?

Tipo de vírus que recebe o nome coronavírus (corona significa coroa em italiano e espanhol) porque no microscópio parece uma coroa. Pode infectar animais e pessoas e causar doenças respiratórias, como resfriados, pneumonias etc.

SINTOMAS

Febre, tosse, falta de ar e até em casos mais graves, evoluir para pneumonia, síndrome respiratória aguda grave ou insuficiência renal.

Onde e como surgiu?

Provavelmente em algum mercado da cidade chinesa de Wuhan, onde são vendidos animais vivos para alimentação humana.

TRATAMENTO

Não há nenhum remédio disponível para combater o coronavírus de Wuhan. O tratamento recomendado é o suporte dos sintomas da doença. Repouso, ingestão de líquidos, antitérmicos e analgésicos.

Há casos confirmados no Brasil?

Até o presente momento não há casos confirmados no Brasil. No entanto, a OMS divulgou comunicado considerando alto o risco internacional do coronavírus no mundo.

PREVENÇÃO

Lavar as mãos, cobrir o nariz ao espirrar ou tossir, evitar contato com pessoas com infecções respiratórias agudas, não compartilhar objetos de uso pessoal, etc.



VITHI PNEUS



Av. Francisco Gustavo Teixeira, nº 70 - Vila Verde
CEP 12412-690 - Pindamonhangaba - SP
Tel.: 12 3527-7585

Escolha **CERTA**

Revisão Preço Fixo Ford
A garantia de quem entende do seu Ford



COMERCIAL DE VEÍCULOS LTDA.



REVISÃO PREÇO FIXO FORD



NOVO KA
HATCH 1.0L E 1.5L
10 MIL KM ou 12 meses R\$ 359 ou 4x R\$ 89,75
20 MIL KM ou 24 meses R\$ 447 ou 4x R\$ 111,75
30 MIL KM ou 36 meses R\$ 574 ou 4x R\$ 143,75



NEW FIESTA HATCH
1.5L E 1.6L
10 MIL KM ou 12 meses R\$ 449 ou 4x R\$ 112,25
20 MIL KM ou 24 meses R\$ 669 ou 4x R\$ 167,25
30 MIL KM ou 36 meses R\$ 649 ou 4x R\$ 162,25



RANGER 2.5L
10 MIL KM ou 12 meses R\$ 549 ou 4x R\$ 137,25
20 MIL KM ou 24 meses R\$ 679 ou 4x R\$ 169,75
30 MIL KM ou 36 meses R\$ 1.349 ou 4x R\$ 337,25

LOCALIZE UMA CONCESSIONÁRIA E AGENDE O SERVIÇO.



FOCUS
1.6L E 2.0L
10 MIL KM ou 12 meses R\$ 449 ou 4x R\$ 112,25
20 MIL KM ou 24 meses R\$ 719 ou 4x R\$ 179,75
30 MIL KM ou 36 meses R\$ 659 ou 4x R\$ 164,75



ECOSPORT
1.5L, 1.6L E 2.0L
10 MIL KM ou 12 meses R\$ 439 ou 4x R\$ 109,75
20 MIL KM ou 24 meses R\$ 599 ou 4x R\$ 149,75
30 MIL KM ou 36 meses R\$ 799 ou 4x R\$ 199,75

TROCA DE ÓLEO

Vá a uma concessionária Ford e seja pronto para curtir o feriado sem dor de cabeça. Com o nosso pacote de Troca de Óleo, você aproveita nossos valores especiais e cuida do seu carro com a qualidade e cuidado que só a Ford oferece - a seus clientes. Não perca!



APROVEITE ESSA OFERTA:

- TROCA DE ÓLEO;
- FILTRO DE ÓLEO;
- MÃO DE OBRA.

3x R\$ 39,90

*OFERTA VÁLIDA PARA OS CARROS KA, COURIER, FIESTA, NEW FIESTA, ECOSPORT E FOCUS. FORA DO PERÍODO DE GARANTIA.

VÁ A UMA DE NOSSAS CONCESSIONÁRIAS E AGENDE O SERVIÇO



FUSION
2.5L
10 MIL KM ou 12 meses R\$ 499 ou 4x R\$ 124,75
20 MIL KM ou 24 meses R\$ 729 ou 4x R\$ 182,25
30 MIL KM ou 36 meses R\$ 829 ou 4x R\$ 207,25



RANGER 2.2L DIESEL
10 MIL KM ou 12 meses R\$ 499 ou 4x R\$ 124,75
20 MIL KM ou 24 meses R\$ 849 ou 4x R\$ 212,25
30 MIL KM ou 36 meses R\$ 1.049 ou 4x R\$ 262,25

Telefone: (12)3644-4000

Rua Celestino Ribeiro Nóbrega, nº26 - Vila Verde - Pindamonhangaba - SP