

Romeiros são atropelados na Dutra, em Pindamonhangaba



Por volta das 8h desta sexta-feira (9), um veículo capotou no km90 da Rodovia Presidente Dutra e atingiu dois romeiros que estavam anadando pelo acostamento. Os dois romeiros eram de São Paulo

e caminhavam para a cidade de Aparecida. Um deles foi socorrido em estado grave e encaminhado para Taubaté para receber atendimento médico. O outro e o motorista estavam com ferimentos moderados e

foram levadas para receber atendimento médico em Pindamonhangaba. Uma das faixas sentido Rio de Janeiro havia sido bloqueada para o socorro das vítimas, mas já foi liberada.

Presidente da Fundação Valeparaibana de Ensino é reeleito



Ainda na tarde de quinta-feira (8) o Conselho Curador da Fundação Valeparaibana de Ensino elegeu por maioria absoluta o Prof. Dr. Eduardo Jorge Brito Bastos para a presidência da fundação por mais quatro anos. A novi-

dade fica por conta da vice-presidência, Prof. Me. José César de Faria. De acordo com o Prof. Eduardo a responsabilidade deste segundo mandato é muito maior, tendo como objetivos a perpetuidade da FVE, a partir

de pesquisa e geração de valores para a sociedade, compartilhamento do conhecimento e qualidade no ensino em todos os níveis. O "Ser humano é nosso DNA" continua como o lema de uma gestão técnica e social.

Polícia Rodoviária Federal realiza Operação Nossa Senhora de Aparecida 2020



Entre as 00h00 do dia 09 de outubro até às 23h59min do dia 12 de outubro de 2020, a PRF realizará em todo o país a operação Nossa Senhora Aparecida - 2020, envolvendo ações com foco na prevenção e redução da gravidade dos acidentes de trânsito, bem como aumento da segurança nas rodovias federais, intensificando o enfrentamento à criminalidade no período do feriado. Durante os feriados, neste caso especificamente entre a sexta-feira e segunda-feira, historicamente há um aumento relevante do fluxo

de veículos e de ônibus de passageiros nas rodovias federais, fatores que contribuem para o aumento da violência no trânsito, podendo provocar elevação na quantidade de acidentes graves, feridos e mortos. Em função do compromisso da PRF em garantir segurança nas rodovias federais, promovendo a mobilidade no trânsito, a Superintendência da Polícia Rodoviária Federal em São Paulo promoverá ações que envolverão o monitoramento da acidentalidade nas rodovias federais que cortam o Estado, para proporcionar o

direcionamento do efetivo no policiamento ostensivo preventivo em locais e horários de maior incidência de acidentes graves e de criminalidade, para garantir aos usuários das rodovias federais segurança, conforto e fluidez do trânsito. Base Policia Rodoviária Federal em Roseira/SP Base Policia Rodoviária Federal em Roseira/SP (Foto : AgoraVale) Horários de pico A saída e o retorno do feriado são marcados por aumento de fluxo de veículos em relação à normalidade. Assim, a PRF orienta os motoristas que vão viajar



para programarem seus deslocamentos de modo a evitarem os seguintes horários: Sexta-feira (9), das 16h às 22h; Sábado (10), das 6h às 12h; Segunda-feira (12), das 16h às 22h. Restrição de circulação para veículos com dimensões excedentes Devido ao retorno à normalidade do fluxo de veículos, a PRF voltou a determinar a restrição de tráfego, apenas em rodovias federais de pista simples, para combinações de veículos de carga (CVC),

bitrens com dimensões excedentes, cegonhas e aqueles que precisam de Autorização Especial de trânsito (AET), nos seguintes dias e horários: Sexta-feira (9), das 16h às 22h; Sábado (10), das 6h às 12h; Segunda-feira (12), das 16h às 22h. Orientações para uma viagem segura: A Polícia Rodoviária Federal lembra algumas atitudes que podem salvar vidas - Faça a revisão preventiva do veículo, observando condições de pneus, freios,

suspensão e iluminação; - Todos os ocupantes do veículo devem usar o cinto de segurança; - Acenda os faróis durante o dia, mesmo fora das rodovias; - Respeite o limite de velocidade; - Somente ultrapasse com segurança e em local permitido; - Jamais transite pelo acostamento; - Motorista, não fale ao celular; - Se beber, não dirija; - Fuja dos horários de pico, na sexta-feira à noite na e segunda-feira entre a tarde e a noite.

A Gazeta dos Municípios
Tudo o que você lê aqui!
Você encontra em:
www.agazetadosmunicipios.com
Contato: (12) 3672-2257

Tremembé mora no meu
TREMEMBÉ
www.tremembeonline.com.br

Miscelânea

Curiosidades

A onça pintada, também conhecida como jaguar ou jaguatirica, é um grande felino, do gênero Pauthera e é a única espécie Pauthera encontrada nas Américas. É o terceiro maior felino do mundo após o tigre e o leão e o maior do Hemisfério Ocidental. Mamífero da ordem dos carnívoros, membro da família dos felídeos é encontrada nas regiões quentes e temperadas do continente americano, desde o sul dos Estados Unidos até o norte da Argentina. É símbolo da fauna brasileira. Os vocábulos “jaguar” e “jaguetê” tem origem no termo da língua guarani “jaguetê”. Este felino mais se assemelha fisicamente ao leopardo, embora seja geralmente maior e mais resistente. As características do seu comportamento e habitat são mais próximas as do tigre. Embora seu habitat preferido seja a densa floresta tropical é também encontrado em uma variedade de terrenos abertos. Está quase ameaçada de extinção e seu número está em queda. As ameaças incluem a perda e fragmentação do seu habitat. Embora o comércio internacional de onça ou de suas partes, esteja proibida, o felino ainda é freqüentemente morto por seres humanos, particularmente em conflito com fazendeiros e agricultores. O felino tem sido largamente extinto nos Estados Unidos desde o início do século 20. A onça faz parte da mitologia de diversas culturas indígenas, incluindo a dos maias, astecas e guaranis. Na mitologia maia, apesar de ter sido cotado como animal sagrado era caçado em cerimônias de iniciação dos homens como guerreiros.

Humor

Nosso professor de história explicava que os arqueólogos descobriram fósseis humanos de dez milhões de anos, quando uma das alunas loira da nossa classe perguntou:

- Professor, antes ou depois de Cristo?

O marido dirige-se à mulher e diz:

- Querida, precisamos fazer alguns cortes nas despesas. Que tal você se esforçar e aprender a cozinhar, lavar, passar e limpar a casa? Assim poderemos dispensar as nossas empregadas.

E a esposa respondeu:

- Eu tenho outra idéia bem melhor. Se você se esforçar sendo mais atencioso e carinhoso comigo até poderíamos dispensar o nosso motorista e o nosso jardineiro.

Agradecimento: Meu São Lembrâncio, padroeiro dos que têm pouca memória, gostaria de agradecer a graça alcançada através de sua interferência. Obrigado por... Obrigado por ter... Obrigado por ter feito... O que é que foi que o senhor fez mesmo?

Mensagens

O mundo e a vida estão sempre se movendo através do único princípio de esforços e realizações. Somos responsáveis pelo quem somos hoje e, não podemos culpar ninguém. Não temos inimigos. Aqueles que apontam nossos erros são nossos amigos verdadeiros. Eles estão dando dicas para a nossa jornada. Quanto mais receptivos nos tornamos, mais ajudamos a elevar as pessoas. Quanto mais humanos nos tornamos, mais pessoas vem a nós.

Os dez mandamentos do sorriso

1º.) Sorria para as pessoas e lembre-se que acionamos 72 músculos para franzir a testa e somente 14 músculos para sorrir.

2º.) Fale com as pessoas sempre sorrindo. Não há nada mais agradável e animador quando de uma palavra de saudação.

3º.) Chame as pessoas pelo nome. A música mais suave para muitos, ainda é ouvir seu próprio nome.

4º.) Seja prestativo. Se quiser ter amigos, seja amigo.

5º.) Seja cordial e sincero. Tudo que fizer, faça com amor.

6º.) Interessa-te sinceramente pelos outros e lembre-se que você sabe o que sabe, porém não sabe o que os outros sabem.

7º.) Seja generoso em elogiar e cauteloso em criticar. Um amigo elogia, sabe encorajar, dar confiança e elevar os outros.

8º.) Considere os sentimentos dos outros. Existem três lados numa controvérsia: o seu, o do outro e o lado de quem esta certo.

9º.) Um verdadeiro amigo deve sorrir, ouvir, aprender e elogiar.

10º.) O que vale realmente na vida é o que fazemos pelos outros, portanto ao fazer alguma coisa pelo próximo, faça sorrindo.

Pensamentos, provérbios e citações

Tudo vale a pena quando a alma não é pequena.

Os sonhos não morrem, apenas adormecem na alma da gente.

O cansaço é a parte mais difícil de qualquer trabalho.

O trabalho bem executado nos traz a alegria do dever cumprido.

É necessário ser justo antes de ser generoso.

Alguns casamentos terminam bem e outros duram a vida inteira.

Oficial de Registro Civil das Pessoas Naturais da Comarca de Tremembé/SP

Livro D-25, FLS. nº 190, Termo nº 7249

Faço saber que pretendem se casar EVERTON PIRES RODRIGUES e ÉRIKA DE ALMEIDA SANTANA, apresentando os documentos necessário exigidos pelo artigo 1.525, incisos 1, 3, 4 e 5 do Código Civil Brasileiro. O habitante é natural de Taubaté-SP, nascido no dia 05 de setembro de 1980, de estado civil divorciado, de profissão pintor autônomo, residente e domiciliado na Rua Passa Quatro, nº 478, Parque das Fontes, Tremembé/SP, filho de DIRCEU RODRIGUES, falecido em Taubaté/SP e de MARIA APARECIDA PIRES RODRIGUES, falecida em Taubaté/SP. A habitante é natural de Mauá-SP, nascida no dia 24 de agosto de 1978, de estado civil solteira, de profissão analista pleno, residente e domiciliada na Rua Passa Quatro, nº 478, Parque das Fontes, Tremembé/SP, filha de JOSÉ SANTANA SOBRINHO, de 71 anos, natural de Patos/PB, nascido na data de 28 de junho de 1949 e de MARIA ELITA DE ALMEIDA, de 68 anos, natural de Osvaldo Cruz/SP, nascida na data de 28 de abril de 1952, ambos residentes e domiciliados em São Paulo/SP. Se alguém souber de algum impedimento, oponha-o na forma da Lei. Lavro o presente para ser afixado em Cartório e cópia para a imprensa local desta cidade.

Livro D-25, FLS. nº 191, Termo nº 7250

Faço saber que pretendem se casar RAFAEL DE PAULA WATANABE e DÉBORA HONORATO BORGES, apresentando os documentos necessário exigidos pelo artigo 1.525, incisos 1, 3 e 4 do Código Civil Brasileiro. O habitante é natural de Taubaté-SP, nascido no dia 19 de junho de 1996, de estado civil solteiro, de profissão repositor, residente e domiciliado na Rua José da Silva, nº 11, casa 03, Guedes, Tremembé/SP, filho de ROGÉRIO KEIDI WATANABE, de 52 anos, natural de Tremembé/SP, nascido na data de 26 de maio de 1968 e de LUCIANA NATERCIA DE PAULA WATANABE, de 44 anos, natural de Campo Belo/MG, nascida na data de 24 de outubro de 1975, ambos residentes e domiciliados em Tremembé/SP. A habitante é natural de Pindamonhangaba-SP, nascida no dia 21 de novembro de 2001, de estado civil solteira, de profissão do lar, residente e domiciliada na Rua José da Silva, nº 11, casa 03, Guedes, Tremembé/SP, filha de ROGERIO MOREIRA BORGES, de 42 anos, natural de Pindamonhangaba/SP, nascido na data de 20 de agosto de 1978 e de DORCA HONORATO BORGES, de 42 anos, natural de Caçapava/SP, nascida na data de 14 de agosto de 1978, ambos residentes e domiciliados em Pindamonhangaba/SP. Se alguém souber de algum impedimento, oponha-o na forma da Lei. Lavro o presente para ser afixado em Cartório e cópia para a imprensa local desta cidade.

Fundação CASA tem novo presidente



O novo secretário da Justiça e Cidadania, Fernando José da Costa, também assumiu a Presidência da Fundação CASA, respondendo pelo expediente desde a última terça-feira (06), conforme designação publicada no Diário Oficial do Estado (DOE) na data, do maior sistema socioeducativo em regime fechado no Brasil.

A Fundação Centro de Atendimento Socioeducativo ao Adolescente - CASA é o órgão do Governo do Estado de São Paulo que executa medidas socioeducativas em regime fechado - internação e semiliberdade - além de atender aos programas de internação provisória, atendimento inicial e internação sanção. Nesta quinta-feira (8), a Funda-

ção CASA atende a 4.950 adolescentes em 134 centros socioeducativos espalhados por 51 municípios em todas as regiões Estado. O atendimento segue as diretrizes constantes no Estatuto da Criança e do Adolescente (ECA) e no Sistema Nacional de Atendimento Socioeducativo (Sinase). Advogado criminalista de um escritório tradicional da capital paulista, fundado em 1925, Fernando José da Costa é mestre e doutor em Direito Penal pela Universidade de São Paulo (USP), além de doutor também em Direito Penal pela Università Degli Studi di Sassari, na Itália. Em sua carreira na advocacia, já foi conselheiro do Conselho Seccional da Ordem dos Advogados do Brasil de São Paulo

(OAB-SP), presidente da Comissão de Direito Criminal e vice-presidente da Comissão de Direito Ambiental da mesma seccional da Ordem. Paulistano nascido em 19 de agosto de 1972, é neto e filho de advogados. Seu pai, Paulo José da Costa Júnior, foi um renomado advogado criminal e docente de Direito Penal da USP. Sua mãe, Maria Helena, com mais de 70 anos de idade, ainda advoga. Ela se graduou na Faculdade de Direito da USP, no Largo do São Francisco, na cidade de São Paulo, onde conheceu seu pai.

O secretário da Justiça e presidente da Fundação CASA é autor de diversos livros jurídicos, alguns deles escritos em coautoria com o pai.

EXPEDIENTE

JORNAL DIÁRIO E REGIONAL
A GAZETA DOS MUNICÍPIOS

Editada por Editora Flor do Vale Jornalismo

Comunicação e Promoção Ltda.

CNPJ: 61.661.328/0001-43

Rua dos Lírios, 171 - Flor do Vale - Tremembé - SP

Tel. (0xx12) 3672-2257

Fax (0xx12) 3672-4831

CEP 12120-000

E-mail: publicacoesgazeta@hotmail.com

Registro no INPI 81717790

Impresso em 10/10/2020

Diretor responsável pela publicação:

Daniel Domingues Ribeiro PRT 004860

Diretora Comercial: Dolores Russo

Editoração Eletrônica e Impressão: Pré Impressão Gráfica - SP - Capital.

Representante em São Paulo.

REVESP Representações Ltda.

Alameda dos Jurupes, 455

Conj. 46 - São Paulo -CEP 04088-001

Filiado a ADJORJ Associação dos

Jornais do Interior.

Sistema de distribuição dirigida.

Matérias pagas ou autografadas, não representam necessariamente a opinião deste jornal.

Atenção: Este jornal é distribuído à todas as Prefeituras e Câmaras Municipais do Vale do Paraíba, Litoral Norte e Região Serrana, além de vários órgãos Federais, Estaduais e Municipais.

Aviso: Não existe falta de jornais para demanda diariamente. Edições atuais e de arquivos estão sempre a disposição no endereço: Rua dos Lírios nº 171, Bairro: Flor do Vale, Tremembé-SP, onde poderão ser retiradas.

NUPES divulga variação de preço da cesta básica até setembro

O NUPES calculou o custo da cesta básica recomendada acima, nos municípios de Caçapava, Campos do Jordão, São José dos Campos e Taubaté e representa como a variação dos preços da cesta básica do Vale do Paraíba. Em setembro

o valor da cesta básica foi verificado em agosto que foi de R\$ 1.734,87 representando um aumento no percentual de 3,82%. A Tabela 1 apresenta os preços da Cesta Básica Familiar das cidades do

Vale do Paraíba e suas variações no mês de setembro de 2020, comparado ao mês de agosto de 2020. Em todas as cidades ocorreram variações positivas nos preços médios da cesta básica em relação ao período anterior.

TABELA 1. CUSTO DA CESTA BÁSICA FAMILIAR E SUAS VARIAÇÕES

	Custo Agosto/20	Custo Setembro/20	Variação Agosto/20	Variação Setembro/20
Taubaté	R\$ 1.713,72	R\$ 1.738,35	0,00%	+ 1,43%
S. José dos Campos	R\$ 1.714,20	R\$ 1.762,07	- 0,44%	+ 2,79%
Caçapava	R\$ 1.741,86	R\$ 1.867,26	+ 0,68%	+7,19%
Campos do Jordão	R\$ 1.769,68	R\$ 1.837,29	+ 0,04%	+ 3,82%
Vale do Paraíba	R\$ 1.734,87	R\$ 1.801,24	+ 0,06%	+ 3,82%

Já a Tabela 2 apresenta o comprometimento dos cinco salários mínimos na aquisição da cesta básica familiar, nas cidades pesquisadas e a média do Vale do Paraíba,

bem como a disponibilidade financeira para outras despesas. O percentual da renda necessária à compra da cesta em setembro foi em média 34,47% da renda total,

portanto, um pouco superior aos 33,20% do mês de agosto de 2020. Esta variação indica um maior comprometimento da renda na aquisição da cesta.

TABELA 2 - RELAÇÃO ENTRE RENDA COMPROMETIDA COM AQUISIÇÃO DE CESTA BÁSICA FAMILIAR E AS DEMAIS DESPESAS

	Comprometimento da renda Agosto/2020	Comprometimento da renda Setembro/2020	Demais despesas familiares Agosto/2020	Demais despesas familiares Setembro/2020
Taubaté	32,79%	33,26%	R\$ 3.511,28	R\$ 3.486,65
São José dos Campos	32,80%	33,72%	R\$ 3.510,80	R\$ 3.462,93
Caçapava	33,33%	35,73%	R\$ 3.483,14	R\$ 3.357,74
Campos do Jordão	33,86%	35,16%	R\$ 3.455,32	R\$ 3.387,71
Vale do Paraíba	33,20%	34,47%	R\$ 3.490,14	R\$ 3.423,76

O aumento médio dos preços em setembro de 3,82% sendo o segundo aumento

após três meses de queda consecutiva. O aumento dos preços acontece, par-

ticularmente, nos produtos alimentícios, sobretudo do segmento de cereais.

Mês/Ano	Out 2019	Nov 2019	Dez 2019	Jan 2020	Fev 2020	Mar 2020	Abr 2020	Mai 2020	Jun 2020	Jul 2020	Ago 2020	Set 2020
Taubaté	-0,86	+3,69	+1,98	-0,38	+0,15	+2,18	+1,07	-0,77	-1,92	-0,10	0,00	+1,43
S. J. dos Campos	-1,44	+1,32	+4,23	+0,08	+0,91	+1,56	+1,19	-1,02	-0,55	-1,14	-0,44	+2,79
Caçapava	-0,25	+4,64	+1,21	+0,88	-0,05	+2,12	+0,87	-1,29	-0,13	-1,92	+0,68	+7,19
Campos do Jordão	-0,45	+0,69	+4,48	-1,33	+0,36	+3,29	+3,34	-0,44	-0,12	-0,62	+0,04	+3,82
Vale do Paraíba	-0,75	+2,59	+2,95	-0,18	+0,34	+2,29	+1,61	-0,88	-0,68	-0,95	+0,06	+3,82

MUNICÍPIO DA ESTÂNCIA TURÍSTICA DE SÃO LUIZ DO PARAÍTINGA			
RELATÓRIO RESUMIDO DA EXECUÇÃO ORÇAMENTÁRIA - RREO - ANEXO 8 - ENSINO			
FUNDEB - TERCEIRO TRIMESTRE DE 2020			
RECURSOS		RECEBIDOS	
RECEITAS DO FUNDEB		5.035.686,72	
RENDIMENTOS DE APLICAÇÃO FINANCEIRA		2.173,84	
TOTAL DA RECEITA DO FUNDEB		5.037.860,56	
ENSINO FUNDEB		EMPENHADA	LIQUIDADADA
MAGISTÉRIO 60%		4.058.863,50	4.058.863,50
OUTRAS DESPESAS - 40%		720.992,46	681.716,02
SOMA DAS DESPESAS ENSINO BÁSICO FUNDEB		4.779.855,96	4.740.579,52
PORCENTAGEM APLICADA - MÍNIMO 60%		80,57%	80,57%
PORCENTAGEM APLICADA - MÁXIMO 40%		14,31%	13,53%
PORCENTAGEM APLICADA - TOTAL		94,88%	94,10%
RECEITAS PRÓPRIAS - 25% - TERCEIRO TRIMESTRE DE 2020			
RECEITAS 25%		RECEBIDO	25%
RECEITAS MUNICIPAIS		3.077.395,64	769.348,91
TRANSFERÊNCIAS DA UNIÃO		8.057.031,54	2.014.257,89
TRANSFERÊNCIAS DO ESTADO		6.587.362,03	1.646.840,51
SOMA - 25%		17.721.789,21	4.430.447,30
DESPESAS			
DESPESAS REALIZADAS - ENSINO 25%		EMPENHADA	LIQUIDADADA
ENSINO FUNDAMENTAL		2.634.797,81	1.722.618,96
ENSINO INFANTIL		113.816,01	90.039,55
ENSINO ESPECIAL		36.639,08	24.149,90
TOTAL DA DESPESA REALIZADA		2.785.252,90	1.836.808,41
REC. DA DEDUÇÃO PARA FORMAÇÃO DO FUNDEB		2.833.423,00	2.833.423,00
SOMA		5.618.675,90	4.670.231,41
DEDUÇÃO - Receita de Aplicação Financeira - 100%		193,27	193,27
TOTAL DA DESPESA - APLICAÇÃO DOS 25%		5.618.482,63	4.670.038,14
VALOR APLICADO A MAIOR/MENOR		1.188.035,33	239.590,84
PORCENTAGENS APLICADAS		31,70%	26,35%

Grupo Os Travessos anuncia novo vocalista



O cantor Uan acaba de assumir oficialmente o vocal do grupo Os Travessos. Natural de Bauru, interior de São Paulo, o músico de 30 anos é primo de Rodrigo, que foi vocalista da banda por mais de 10 anos. O próximo disco da banda contará com a produção musical dele e já tem duas músicas inéditas.

Uma delas inclusive chama "Chega de Celular" e é uma composição de Rodrigo Natural de Bauru, interior de São Paulo, o músico de 30 anos é primo de Rodrigo, que foi vocalista da banda por mais de 10 anos. O próximo disco da banda contará com a produção musical dele e já tem duas músicas inéditas.

comemora Uan. Além dos shows da nova turnê, os músicos iniciarão em 2021 o projeto "Travessos Sorria", que contará com 12 shows durante o ano nas principais capitais do país com a participação especial de Rodrigo, em comemoração aos 25 anos da banda. Fonte: Kboing

Sindicato convoca assembleia on-line da Campanha Salarial



O Sindicato dos Metalúrgicos de Pindamonhangaba convoca toda a categoria para participar da assembleia on-line que começa às 7h desta quinta-feira (8), e termina às 9h de sexta-feira (9), sobre a Campanha Salarial. A assembleia irá votar as propostas negociadas pela Federação dos Metalúrgicos da CUT no

Estado de São Paulo (FEM-CUT/SP) com os grupos patronais. Segundo o vice-presidente do sindicato, Luciano da Silva, as negociações têm sido duras desde o início da campanha. "Os patrões não queriam dar nada, zero reajuste, não queriam renovar a convenção, sempre usando o discurso de crise, da

pandemia, pra tentar tirar direito dos trabalhadores. Várias reuniões, a FEM chegou a apresentar comunicado de greve em dois grupos. Após muita pressão conseguimos avançar. Cada grupo tem a sua realidade, é importante que os trabalhadores vejam como está a negociação na sua fábrica e votem", disse.



Novotec tem 23 mil vagas gratuitas em todo o estado de São Paulo

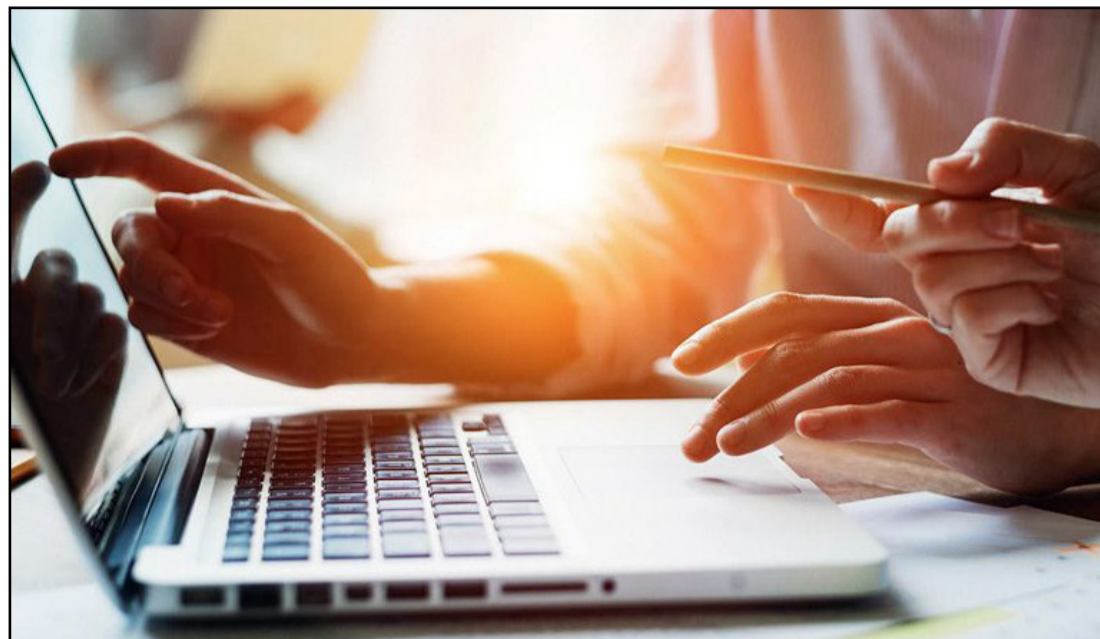

O governo do estado de São Paulo anunciou esta semana a oferta de 23.040 vagas para 9 opções de cursos técnicos gratuitos do programa Novotec Integrado, modalidade que permite que os estudantes cursem o ensino médio integrado ao técnico na mesma escola e no mesmo turno.

No total, 241 municípios das 16 regiões administrativas do estado receberão turmas do programa. No Vale do Paraíba, cidades como Aparecida, Cruzeiro, Jacareí, Campos do Jordão, Santo Antonio do Pinhal, Pindamonhangaba, Tremembé, São José dos Campos, Taubaté e Caçapava terão vagas disponíveis do programa.

As 9 opções de cursos foram desenvolvidas para atender as demandas atuais do mercado de trabalho

e os interesses dos jovens: Administração Logística Marketing Recursos Humanos Contabilidade Serviços Jurídicos Desenvolvimento de Sistemas Informática para Internet Guia de Turismo Serão formadas 576 turmas em 460 escolas estaduais nas 16 regiões administrativas do estado. Todas as 91 diretorias regionais da Secretaria de Educação serão contempladas, totalizando 241 municípios que receberão aulas do Novotec Integrado.

Como se inscrever Estudantes do 9º ano do ensino fundamental da rede estadual, municipal e privada podem se inscrever gratuitamente nos cursos.

Não há prova de vestibulinho para essa modalidade.

Para participar, o aluno deve demonstrar interesse no ato da matrícula da Secretaria de Educação, que acontece na própria escola, no aplicativo Minha Escola SP ou no site da Secretaria Escolar Digital.

O período de interesse foi dividido em duas etapas: os alunos que hoje já estão na rede estadual e municipal devem se inscrever até o dia 16 de outubro. Já para os estudantes que, atualmente, estudam na rede privada, o período de inscrição será até 30 de outubro.

A preferência pelas vagas será dada aos estudantes que residem mais próximo das unidades escolares que receberão o Novotec Integrado.

Novelis patrocina Fórum e Prêmio “Sim À Igualdade Racial”



A Novelis, líder mundial em laminados e reciclagem de alumínio, é patrocinadora do Prêmio e do Fórum Sim À Igualdade Racial 2020, no próximo dia 10 de outubro. Promovidos pelo IB_BR - Instituto Identidades do Brasil, os eventos visam conscientizar e engajar as organizações e a sociedade em prol da igualdade racial. Em formato virtual, os acessos são gratuitos, com transmissão via Facebook e, no caso, do Prêmio, também pelo canal Multishow.

O apoio está em linha com as boas práticas adotadas pela empresa para a promoção da diversidade étnico-racial no ambiente de

trabalho, pilar estratégico da companhia em prol do desenvolvimento da transformação cultural nas suas mais de 20 instalações espalhadas por 10 países. Em fevereiro de 2018, a Novelis tornou-se signatária dos 10 compromissos da empresa com a promoção da igualdade da “Iniciativa Empresarial pela Igualdade Racial”. Dessa forma, a empresa fortalece as iniciativas do Programa de Diversidade IguAl, lançado em 2017 para promover um ambiente inclusivo, reforçando o respeito e a valorização das diferenças a partir de três pilares: atrair, engajar e multiplicar.

Metas da empresa

Hoje, a Novelis trabalha com a meta de contratação de 50% de estagiários afrodescendentes no seu Programa de Estágio e 20% de todas as contratações da empresa devem ser de pretos ou pardos. Estes percentuais são reavaliados anualmente.

Durante o Fórum Sim À Igualdade Racial, e em parceria com a 99 Jobs, a Novelis participará de um banco de talentos específico para profissionais negros.

“A Novelis tem consciência de seu papel social para a construção de um mundo mais igualitário. Nesse sentido, investir na promoção de políticas que tenham como foco a diversidade e a inclusão é não só necessário, mas sim urgente, para o próprio sucesso de nosso negócio. Patrocinar o Sim À Igualdade Racial é dar mais um passo rumo à ampliação de nossa diversidade interna”, diz Eunice Lima, diretora de Comunicação e Relações Governamentais da Novelis América do Sul.

[DENGUE TEM QUE ACABAR!] É HORA DE TODO MUNDO AGIR



CCR NovaDutra reforça campanha e dicas segurança durante o feriado



A CCR NovaDutra reforça, durante o feriado de Nossa Senhora Aparecida (12 de outubro), a campanha para alertar os usuários sobre a presença de romarias que trafegam pelo acostamento pela via Dutra com destino à Basílica. A ação será reforçada em mensagens divulgadas nos Painéis de Mensagens Variáveis (PMVs) e em faixas instaladas em pontos estratégicos ao longo da rodovia. Além disso, serão veiculadas entrevistas e spots de segurança na programação da CCRFM 107,5 NovaDutra.

Por conta do atual momento de pandemia de Coronavírus pelo país e em função das normas de segurança solicitadas pelo Ministério da Saúde e da Organização Mundial de Saúde para evitar a disseminação do covid-19, a Concessionária não estimará a expectativa de tráfego para o feriado prolongado. Conforme realizado normalmente e durante os quatro dias do feriado, as equipes da Concessionária, entre eles, médicos, agentes de atendimento pré-hospitalar e equipes de emergência e de operação,

vão estar na rodovia 24 horas prontas para auxiliar os usuários que estiverem em viagem, em regime de revezamento, distribuídas em 11 bases operacionais ao longo da via Dutra.

Utilização da Rota da Luz SP

A CCR NovaDutra não recomenda este tipo de manifestação de fé, em função do risco que representa para os peregrinos que utilizam o acostamento para caminhar. A campanha orienta sobre a utilização de rotas oficiais, entre elas, a Rota da Luz SP, um caminho mais se-



guro para esta manifestação de fé.

Instalação de lixeiras

A CCR NovaDutra instalou 63 lixeiras, entre os municípios de Caçapava e Lorena, para que os romeiros possam descartar seus resíduos em local adequado, evitando o descarte no canteiro lateral da rodovia. Das 63 lixeiras instaladas, 22 estão localizadas entre os quilômetros 55 e 109 da pista sentido São Paulo (entre Lorena e Taubaté). Outras 41 foram distribuídas entre os quilômetros 124 e 71 da pista sentido Rio de Janeiro (entre Ca-

çapava e Aparecida). O material, que é coletado manualmente por equipes exclusivas, é destinado para empresas devidamente licenciadas para o recebimento desses materiais.

Dicas de segurança e orientação para romeiros: Utilize a Rota da Luz SP, um caminho mais seguro para os romeiros;

- Caminhe no sentido contrário ao tráfego, em fila indiana, o mais distante possível da pista e do acostamento;

- Só caminhe durante o dia. Evite caminhar à noite

ou na madrugada;

- Use roupas claras e coloridas. Se possível, use faixas refletivas. Aumente ao máximo a sua visibilidade para os motoristas;

- Descanse fora da rodovia. Se houver veículo de apoio, estacioná-lo em local seguro, em postos de serviços, nunca no acostamento;

- Mantenha sua atenção. Rodovia é espaço para veículos, não para pedestres;

- Se chover, interrompa sua caminhada. Os riscos são maiores com pista molhada.

Fonte: CCR NovaDutra