

IBGE devolve taxa de inscrição a candidatos à seleção para o Censo



Quem pagou a taxa cobrada para participar do processo seletivo ao recenseamento 2020 terá seu dinheiro de volta. O Instituto Brasileiro de Geografia e Estatística (IBGE) comunica que deu início nesta terça-feira (19) à devolução de R\$ 2,82 milhões para os candidatos inscritos no concurso de seleção para trabalhar no próximo Censo. O levantamento é realizado a cada década para aferir os dados referen-

tes à população brasileira, por meio de pesquisas no próprio domicílio. No entanto, a pesquisa que seria realizada neste ano foi adiada para 2021 devido à pandemia do novo coronavírus (covid-19). Em decorrência, a seleção para contratar temporariamente 208.695 pessoas foi cancelada em março deste ano. De acordo com o IBGE, a devolução será feita por meio do aplicativo Carteira Digital BB, do Banco do Brasil, que pode

ser baixado em celulares com sistema Android ou iOS. Não é necessário ser correntista do banco para usar o aplicativo e receber o dinheiro. A escolha pelo aplicativo foi feita para evitar que as pessoas se desloquem até uma agência bancária e se formem aglomerações. Cerca de 100,7 mil candidatos pagaram as taxas, que variam de R\$ 23,61 (para candidatos a recenseador) a R\$ 35,80 (para agente censitário).

Semana terá aumento de temperatura em toda a região, indica a meteorologia



A semana terá aumento gradual da temperatura, de acordo com dados divulgados pelo site Climatempo. No Vale do Paraíba, essa elevação será percebida já a partir desta terça-feira (19) com os termômetros alcançando 26°. Com isso, o cidadão valeparaibano terá dias ensolarados e secos. Litoral Norte - Até o fi-

nal de semana, a previsão é de poucas nuvens e não há previsão de chuva. No Litoral Norte, os termômetros deverão alcançar temperaturas em torno dos 28°, com céu aberto durante toda a semana. Serra da Mantiqueira - Por sua vez, as cidades da Serra da Mantiqueira também terão dias de sol, mas com temperatura máxima que

não excederá os 20° e mínimas em torno dos 7°. Frente fria - Já a partir de sábado (23), a previsão é de uma grande mudança no tempo sobre o Brasil por causa da chegada de uma nova frente fria. Esse sistema vem com muita força e deve conseguir a provocar chuva em todas as áreas do Sul, em grande parte do Sudeste.

Coronavírus: região soma mais de 1300 casos de covid-19

BOLETIM EPIDEMIOLÓGICO
18/05/2020 . segunda-feira . 20h00

CORONAVÍRUS

Região: 1.341 casos confirmados

468 São José	32 Guaratinguetá	5 Potim
287 São Sebastião	25 Igaratá	5 Santa Branca
103 Jacareí	24 Caçapava	4 Bananal
105 Caraguatubá	14 Campos do Jordão	3 Aparecida
69 Taubaté	13 Cruzeiro	3 Paraibuna
42 Ubatuba	8 Santo Antônio do Pinhal	2 Jambuí
37 Ilhabela	8 Cachoeira Paulista	1 São Luiz do Paraitinga
34 Lorena	8 Lavrinhas	1 Cunha
33 Pindamonhangaba	7 Tremembé	

Óbitos na Região: 60
26 - São José dos Campos, 9 - Jacareí, 4 - Taubaté, 4 - Caraguatubá, 3 - Lorena, 3 - Santo Antonio do Pinhal, 2 - São Sebastião, 2 - Pindamonhangaba, 2 - Cruzeiro, 1 - Santa Branca, 1 - Lavrinhas, 1 - Ubatuba, 1 - Guaratinguetá e 1 - Caçapava.

AGORAVALE.COM.BR
Fonte: Prefeituras Municipais

CORONAVÍRUS

BOLETIM EPIDEMIOLÓGICO
18/05/2020 . segunda-feira . 21h30

Brasil: 254.220 casos confirmados
16.792 óbitos:

RR 60	AP 127	MA 576	CE 1748	RN 146
AM 1433	PA 1329	PI 80	PE 207	PB 207
AC 67	TO 32	BA 312	AL 221	SE 59
RO 77	MT 29	DF 66	ES 302	
MS 16	GO 73	MG 161	RJ 2852	
PR 127	SP 4823	SC 85		
RS 144				

AGORAVALE.COM.BR

Número de casos de covid-19 subiu de 1.266 para 1.341, de domingo para segunda-feira (18). Entre eles, a região do Vale do Paraíba, Serra da Mantiqueira e Litoral Norte já soma 60 mortes.

Em São José dos Campos, cidade com o maior número de confirmações, já são 468 casos e 26 óbitos entre eles. A notícia boa é que 302 estão plenamente curados. Das mortes confirmadas

no município, duas foram contabilizadas nesta segunda-feira. Um dos casos é de um homem de 78 anos, com doenças pré-existentes, que faleceu dia 12 desse mês, no Hos-

pital Municipal. Seu nome já constava na lista de óbitos suspeitos e o resultado do exame atestando a causa da morte foi divulgado nesta segunda-feira. O segundo óbito é

de um homem de 70 anos, também com comorbidades, que faleceu nesta segunda pela manhã no Hospital Municipal. Ele estava internado no local desde o dia 11 também

desse mês. Já São Sebastião, município com o segundo maior número de casos, soma 287 confirmações, com duas mortes entre elas. Dos casos confirmados, 107 estão curados.

A Gazeta dos Municípios
Tudo o que você lê aqui!
Você encontra em:
www.agazetadosmunicipios.com
Contato: (12) 3672-2257

Tremembé mora no meu
TREMEMBÉ
www.tremembeonline.com.br

Miscelânea

Curiosidades

Se você é do tipo de pessoas que acha que verduras, legumes e hortaliças é a mesma coisa, saiba que você está equivocado. Existem algumas diferenças entre esses tipos de alimentos.

Verduras: A palavra verdura representa um termo genérico para designar alimentos verdes, com folhas, entre elas o coentro, a alface, a couve, etc. Também fazem parte desse grupo a acelga, o agrião, o almeirão, a chicória, a escarola, o espinafre, o repolho, a rúcula, a salsa, o salsão e muitos outros, alimentos nutritivos. As verduras são muito utilizadas em saladas ou comidas refogadas.

Legumes: Os legumes são da família das leguminosas. Trata-se de alimentos dos quais não comemos as folhas, mas sim os frutos, como o feijão, a ervilha, a vagem e a lentilha. Outros frutos que fazem parte desse grupo são o pimentão, o pepino e o chuchu.

Hortaliças: As hortaliças são uma categoria de vegetais que inclui as verduras e legumes. Trata-se de alimentos cultivados em hortas. Podem ser chamados de hortaliças todos os alimentos produzidos para consumo familiar ou em larga escala. Os legumes e verduras são extremamente importantes para uma alimentação saudável. Eles são ricos em vitaminas e sais minerais. Além disso, apresentam poucas calorias e muita água. Estima-se que cerca de 90% das hortaliças sejam formadas por água. Estes alimentos possuem vitamina C, vitaminas do complexo B, potássio, cálcio, ferro e manganês. Alguns exemplos de hortaliças são o aspargo, o tomate, a couve-flor, o brócolis, etc.

Humor

Dois amigos que não se viam há muito tempo se encontraram, por acaso, na rua e um deles pergunta:

- E aí, como vai a vida?
- Há minha vida mudou completamente. Há muito tempo que tornei-me escritor, escrevendo histórias do cotidiano.
- É mesmo? Mas que ótimo! E já conseguiu ganhar muito dinheiro?
- Não, mas ainda estou na espera!
- Puxa que maravilha!

E o amigo esclarece:

- Até agora, eu só consegui vender a minha casa, o meu carro e agora estou tentando vender meu computador e o meu celular...

No tribunal, o sujeito, depois de quinze anos de casado, pede o divórcio e Juiz pergunta:

- E então, qual é o motivo?
- É que a minha mulher é muito violenta, por qualquer motivo ela pega o que encontrar pela frente e atira na minha cabeça.
- Há quanto tempo ela vem tendo esse tipo de atitude? Diz o Juiz.
- Há mais de dez anos.
- E por que só agora o senhor resolveu se separar?
- É que só agora a pontaria dela ficou boa.

Mensagens

A caixa diz â uma senhora:

- A senhora deveria trazer suas próprias sacolas para levar as compras, uma vez que os sacos plásticos não são amigáveis ao meio ambiente.

A senhora educadamente, pediu desculpas e disse:

- É que não havia essa onde verde no meu tempo.

A caixa respondeu:

- É esse exatamente o nosso problema hoje, minha senhora. Sua geração não se preocupou o suficiente com nosso meio ambiente.

E a idosa respondeu:

- Você está certa. Naquela época, as garrafas de leite, de cerveja e de refrigerantes eram devolvidas à loja, que as enviava de volta para as fábricas, onde eram lavadas e esterilizadas antes de reutilizadas. Até então, as fraldas dos bebês eram lavadas, porque não havia fraldas descartáveis. Ah! A energia solar e eólica é que realmente secavam nossas roupas. Os meninos pequenos usavam as roupas que tinham sido dos seus irmãos mais velhos e não precisavam comprar roupas novas. Quando embalávamos algo frágil para o Correio, sempre usávamos jornais amassados, para protegê-los, não havia plásticos bolhas ou pellets de plástico, que duram cinco séculos pra começar a se degradar. Recarregávamos as canetas com tinta ao invés de comprar outra. Anotávamos em um caderninho, ao invés de gastar toneladas de papel nas impressoras. E nós não precisávamos de GPS só para encontrar a pizzaria mais próxima. Realmente, nós não nos preocupamos com o meio ambiente no nosso tempo, você tem toda razão.

Pensamentos, provérbios e citações

Não seja melhor que os outros, seja melhor para os outros.

A paciência traz mais frutos do que a força.

A coragem não admite falsificações.

O impossível, em geral, é o que não se tentou.

Todas as máximas já foram escritas só resta colocá-las em prática.

Oficial de Registro Civil das Pessoas Naturais da Comarca de Tremembé/SP

Livro D-25, FLS. nº 158, Termo nº 7184

Faço saber que pretendem se casar MARCELINO DA SILVA e DELMA GONÇALVES LEITE, apresentando os documentos necessários exigidos pelo artigo 1.525, incisos 1, 3, 4 e 5 do Código Civil Brasileiro. Ele é natural de São Paulo-SP, nascido em 21 de setembro de 1964, de profissão frentista, de estado civil divorciado, residente e domiciliado na Rua Ovídio Paulo de Oliveira, nº 344, Jardim Bica da Glória, Tremembé/SP, filho de JOSÉ DA SILVA, de dados ignorados e de THERESA ALBA DA SILVA, falecida em Conselheiro Lafaiete/MG na data de 14 de abril de 2013. Ela é natural de Tremembé-SP, nascida em 08 de dezembro de 1969, de profissão aposentada, de estado civil divorciada, residente e domiciliada no mesmo endereço do contraente, filha de VITOR GONÇALVES LEITE, falecido em Tremembé/SP na data de 31 de março de 2013 e de ALTINA BATISTA LEITE, falecida em Tremembé/SP. Se alguém souber de algum impedimento, oponha-o na forma da Lei. Lavro o presente para ser afixado em Cartório e cópia para a imprensa local desta cidade.



Prefeitura Municipal de Monteiro Lobato

Praça Deputado A.S Cunha Bueno, 180, Centro, CEP 12250-000

DEMONSTRAÇÃO E AVALIAÇÃO DO CUMPRIMENTO DAS METAS FISCAIS PRIMEIRO QUADRIMESTRE DO ANO DE 2020

(§ 4º Art. 9º, da Lei Complementar Federal nº 101/2000)

O Poder Executivo torna público, que tendo em vista as medidas de prevenção à infecção e à propagação do COVID-19, com restrição de acesso ao público aos atos municipais inclusive audiências públicas, os quadros onde são demonstrado e avaliados os cumprimentos das metas fiscais do primeiro quadrimestre de 2020 estarão à disposição no site oficial da Câmara Municipal. Os interessados poderão solicitar explicações que julgarem necessárias até o dia 30 de maio, através do Sistema Eletrônico de Serviço de Informação ao Cidadão – e-SIC ou através de e-mail: camaramlobato@uol.com.br.

Prefeitura Municipal de Monteiro Lobato, 19 de maio de 2020.

Daniela de Cassia Santos Brito – Prefeita Municipal



Prefeitura Municipal de Monteiro Lobato

Praça Deputado A.S Cunha Bueno, 180, Centro, CEP 12250-000

EDITAL DE REALIZAÇÃO DE AUDIÊNCIA PÚBLICA DOS SERVIÇOS DE SAÚDE REFERENTE AO PRIMEIRO QUADRIMESTRE DE 2020

Nos termos da Lei Complementar nº. 141 de 13 de Janeiro de 2012 a Prefeitura Municipal de Monteiro Lobato, Estado de São Paulo, torna público que tendo em vista as medidas de prevenção à infecção e à propagação da COVID-19, com restrição de acesso ao público aos atos municipais inclusive audiências públicas, os Relatórios e Demonstrativos da Saúde referente ao primeiro quadrimestre de 2020, estarão à disposição no site oficial da Prefeitura Municipal. Os interessados poderão solicitar explicações que julgarem necessárias até o dia 30 de maio, através do e-mail: fazenda@monteirolobato.sp.gov.br.

Daniela de Cassia Santos Brito – Prefeita Municipal



EXPEDIENTE

JORNAL DIÁRIO E REGIONAL

A GAZETA DOS MUNICÍPIOS

Editada por Editora Flor do Vale Jornalismo

Comunicação e Promoção Ltda.

CNPJ: 61.661.328/0001-43

Rua dos Lírios, 171- Flor do Vale - Tremembé - SP

Tel. (0xx12) 3672-2257

Fax (0xx12) 3672-4831

CEP 12120-000

E-mail: publicacoesgazeta@hotmail.com

Registro no INPI 81717790

Impresso em 20/05/2020

Diretor responsável pela publicação:

Daniel Domingues Ribeiro PRT 004860

Diretora Comercial: Dolores Russo

Editoração Eletrônica e Impressão: Pré Impressão Gráfica - SP - Capital.

Representante em São Paulo.

REVESP Representações Ltda.

Alameda dos Jurupes, 455

Conj. 46 - São Paulo -CEP 04088-001

Filiado a ADJORJ Associação dos

Jornais do Interior.

Sistema de distribuição dirigida.

Matérias pagas ou autografadas, não representam necessariamente a opinião deste jornal.

Atenção: Este jornal é distribuído à todas as Prefeituras e Câmaras Municipais do Vale do Paraíba, Litoral Norte e Região Serrana, além de vários órgãos Federais, Estaduais e Municipais.

Aviso: Não existe falta de jornais para demanda diariamente. Edições atuais e de arquivos estão sempre à disposição no endereço: Rua dos Lírios nº 171, Bairro: Flor do Vale, Tremembé-SP, onde poderão ser retiradas.



Câmara Municipal de Monteiro Lobato

Estado de São Paulo

AUDIÊNCIA PÚBLICA PARA DISCUSSÃO DA LEI DE DIRETRIZES ORÇAMENTÁRIAS DO MUNICÍPIO DE MONTEIRO LOBATO PARA O EXERCÍCIO FINANCEIRO DE 2021

Em atendimento ao artigo 48, parágrafo único, da Lei Complementar nº 101, de 04 de maio de 2000, e visando proporcionar a transparência da gestão fiscal, mediante incentivo à participação popular na discussão da Lei de Diretrizes Orçamentárias do Município de Monteiro Lobato para o exercício financeiro de 2020, a **Câmara Municipal de Monteiro Lobato** torna público que tendo em vista as medidas de prevenção à infecção e à propagação do COVID-19, com restrição de acesso ao público aos atos municipais inclusive audiências públicas, o Projeto de Lei do Executivo nº 19/2020 estará à disposição no site oficial da Câmara Municipal. Os interessados poderão solicitar explicações que julgarem necessárias até o dia **30 de maio**, através do Sistema Eletrônico de Serviço de Informação ao Cidadão – e-SIC ou através de e-mail: camaramlobato@uol.com.br.

Vereador Carlos Renato Prince - Presidente da Câmara
Vereador Luís Carlos Diniz – 1º Secretário



Câmara Municipal de Monteiro Lobato

Estado de São Paulo

AUDIÊNCIA PÚBLICA PARA DISCUSSÃO DOS PROJETOS DE LEIS DO EXECUTIVO Nº 20, 22 e 24/2020

Em atendimento ao artigo 48, parágrafo único, da Lei Complementar nº 101, de 04 de maio de 2000, e visando proporcionar a transparência da gestão fiscal, mediante incentivo à participação popular na discussão dos Projetos de Leis do Executivo nº 20, 22 e 24/20 e anotações necessárias na Lei do Plano Plurianual, na Lei de Diretrizes Orçamentárias e na Lei Orçamentária Anual, a **Câmara Municipal de Monteiro Lobato** torna público que tendo em vista as medidas de prevenção à infecção e à propagação do COVID-19, com restrição de acesso ao público aos atos municipais inclusive audiências públicas, os Projetos de Leis do Executivo nº 20, 22 e 24/2020 estarão à disposição no site oficial da Câmara Municipal. Os interessados poderão solicitar explicações que julgarem necessárias até o dia **25 de maio**, através do Sistema Eletrônico de Serviço de Informação ao Cidadão – e-SIC ou através de e-mail: camaramlobato@uol.com.br.

Vereador Carlos Renato Prince - Presidente da Câmara
Vereador Luís Carlos Diniz – 1º Secretário



Câmara Municipal de Monteiro Lobato

Estado de São Paulo

AUDIÊNCIA PÚBLICA PARA DISCUSSÃO DO PROJETO DE LEI DO EXECUTIVO Nº 02/2020 – INSTITUI O PLANO MUNICIPAL DE MOBILIDADE URBANA DO MUNICÍPIO DE MONTEIRO LOBATO

Visando promover debates e incentivar a participação popular na discussão do **Projeto de Lei do Executivo nº 02/2020 – INSTITUI O PLANO MUNICIPAL DE MOBILIDADE URBANA DO MUNICÍPIO DE MONTEIRO LOBATO E DÁ OUTRAS PROVIDÊNCIAS**, a **Câmara Municipal de Monteiro Lobato** torna público que tendo em vista as medidas de prevenção à infecção e à propagação do COVID-19, com restrição de acesso ao público aos atos municipais inclusive audiências públicas, o Projeto de Lei do Executivo nº 02/2020 estará à disposição no site oficial da Câmara Municipal. Os interessados poderão solicitar explicações que julgarem necessárias até o dia **30 de maio**, através do Sistema Eletrônico de Serviço de Informação ao Cidadão – e-SIC ou através de e-mail: camaramlobato@uol.com.br.

Vereador Carlos Renato Prince - Presidente da Câmara
Vereador Luís Carlos Diniz – 1º Secretário

Secretaria de Turismo libera mais R\$ 7,6 Milhões a Municípios Paulistas



O Departamento de Apoio ao Desenvolvimento dos Municípios Turísticos (Dadetur), da Secretaria Estadual de Turismo, liberou nesta segunda-feira (18) mais R\$ 7,6 milhões para obras de infraestrutura que estão em andamento nas estâncias e municípios de interesse turístico paulistas, totalizando aproximadamente R\$ 57 milhões neste ano. A liberação é ainda mais importante neste momento por causa pandemia de

Covid-19. Com esses recursos, 26 municípios poderão manter a execução de obras que serão importantes para a melhoria da qualidade do produto turístico. Além disso, geram empregos. Campos do Jordão e Santo Antônio do Pinhal, na Serra da Mantiqueira, estão entre as cidades beneficiadas, com R\$ 570 mil e R\$ 119 mil, respectivamente. Outros destaques foram Vale do Ribeira (Eldorado, Jacupiranga e Cananéia),

Baixada Santista, (Santos e Praia Grande), Sorocaba (Boituva, Piedade, Tapiraí e São Roque) e Campinas (Holambra, Serra Negra, Águas de Lindóia, Monte Alegre do Sul, Cabreúva e São José do Rio Pardo). Em 2019, depois de um início bastante difícil, a Secretaria conseguiu repassar recursos para obras em andamento, reativar convênios que haviam sido cancelados e firmar novos, alcançando o montante de R\$ 428 milhões.

Museu do Folclore comemora Dia Internacional dos Museus

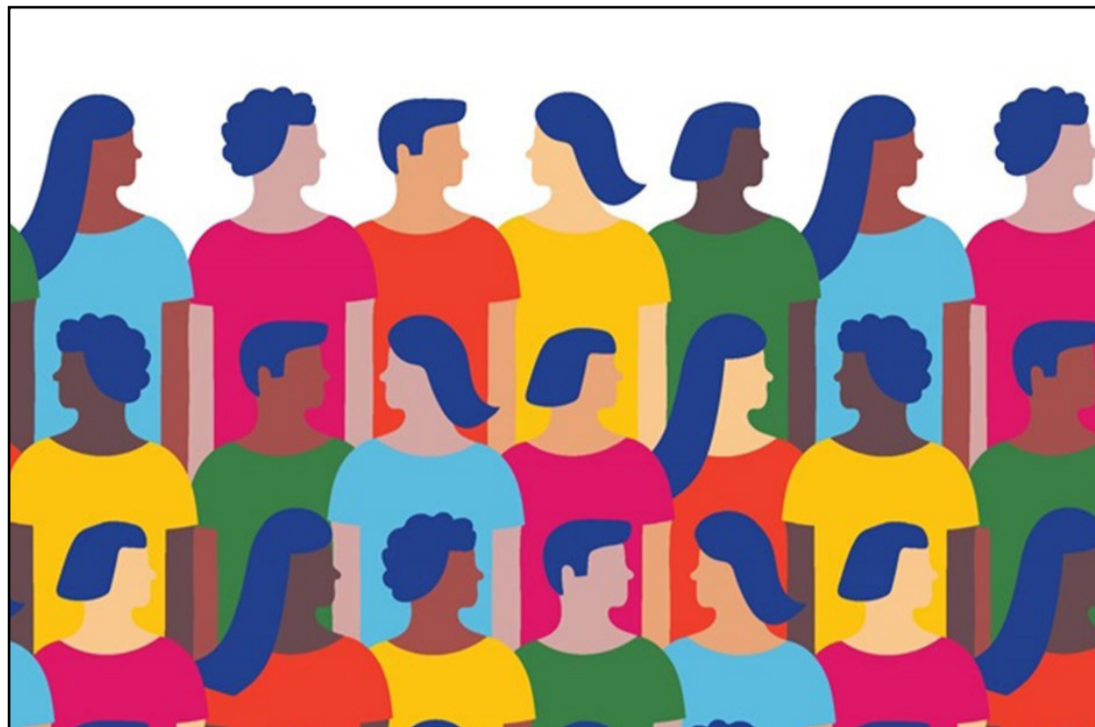

Nesta segunda-feira (18), comemora-se o Dia Internacional de Museus, criado em 1977 pelo Conselho Internacional de Museus (ICOM). Nesta segunda também tem início a 18ª Semana Nacional de Museus, que se estenderá até o dia 24 com o tema ‘Museus para a Igualdade: diversidade e inclusão’. Para comemorar as datas, o Museu do Folclore de São José dos Campos publica um artigo sobre A importância dos museus para a sociedade, escrito pela museóloga Ana Silvia

Bloise.

O Dia Internacional de Museus visa chamar a atenção para que os museus são um importante meio de intercâmbio cultural, enriquecimento de culturas e de desenvolvimento de entendimento mútuo, cooperação e paz entre os povos.

A Semana de Museus é uma ação de promoção dos museus brasileiros, coordenada pelo Instituto Brasileiro de Museus (Ibram). Neste período museus do mundo todo organizam eventos e atividades a par-

tir do tema proposto pelo ICOM. No último ano, cerca de 37.000 museus, de mais de 150 países, realizaram comemorações. Nesta oportunidade, todos os museus brasileiros são convidados a refletirem sobre as desigualdades presentes na sociedade contemporânea e sobre a participação construtiva que os museus podem ter no tecido social. São muitas as possibilidades de atuação dos museus, tanto na relação com seus públicos e acervos, como na relação dos museus entre si.

Governo de SP arrecada R\$ 653,5 milhões em doações privadas durante pandemia



O Governador João Doria anunciou, nesta segunda-feira (18), a arrecadação total de R\$ 653,5 milhões em doações da iniciativa privada para aplicação exclusiva em ações de combate ao novo coronavírus. O montante foi obtido junto a 362 empresas em nove reuniões semanais do Grupo Empresarial Solidário de São Paulo. “Não é fácil, em meio a uma pandemia e a uma dificuldade econômica tão expressiva, ter uma arrecadação de R\$ 653 milhões, que obtivemos em nove reuniões com empresários e empresárias. A eles, eu sinceramente agradeço pela demonstração de compaixão, de humanidade e de muita solidariedade com aqueles que são desvalidos e representam a população mais sofrida diante dessa grave crise”, destacou o Governador. As doações das últimas

duas reuniões por teleconferência do Grupo Empresarial Solidário de São Paulo, realizadas em 11 e 18 de maio, chegaram ao montante de R\$ 76 milhões. Os recursos somam-se às arrecadações anteriores, alcançando o total de R\$ 653,5 milhões. Todo o processo está sendo auditado pela PricewaterhouseCoopers Brasil, com apoio da Deloitte na organização dos processos. Empresas e entidades fizeram as doações por meio de recursos financeiros, serviços e produtos como alimentos, itens de higiene, equipamentos hospitalares e de proteção individual para profissionais da saúde e das forças de segurança, entre outros materiais. “A prioridade dessas doações é o plano social, para auxílio a pessoas em estado de pobreza e de extrema pobreza. Obviamente que isso não

isenta o investimento do Estado. O Governo de São Paulo destinou R\$ 1,2 bilhão para apoiar comunidades e, principalmente, prefeituras e prefeitos nas ações de proteção social. É o nosso dever e nós o estamos cumprindo, com este extraordinário apoio do setor privado”, pontuou Doria. Como doar O Governo de São Paulo tem uma comissão responsável por organizar doações de entes privados e sociedade civil durante a crise do coronavírus. São aceitas doações em dinheiro, serviços e materiais, de acordo com critérios estabelecidos pela Secretaria de Estado da Saúde. O Estado elaborou uma cartilha para orientar doadores a contribuir sem a incidência de impostos. As doações em dinheiro são concentradas no Fundo Social de São Paulo.



CORONAVÍRUS COVID-19

saber e fazer.

Como posso me proteger?

- Lave as mãos com frequência, com água e sabão, ou higienize com álcool em gel 70%.
- Ao tossir ou espirrar, cubra nariz e boca com lenço ou com o braço, e não com as mãos.
- Se estiver doente, evite contato físico com outras pessoas e fique em casa até melhorar.
- Evite tocar olhos, nariz e boca com as mãos não lavadas. Ao tocar, lave sempre as mãos com água e sabão.
- Não compartilhe objetos de uso pessoal, como talheres, toalhas, pratos e copos.
- Evite aglomerações e mantenha os ambientes ventilados.

Como o coronavírus (Covid-19) é transmitido?

A transmissão acontece de uma pessoa doente para outra ou por contato próximo (cerca de 2 metros), por meio de:

- Gotículas de saliva
- Espirro
- Tosse
- Catarro
- Toque ou aperto de mãos
- Objetos ou superfícies contaminadas

E quais são os principais sintomas?

O coronavírus (Covid-19) é **similar a uma gripe**. Geralmente é uma doença leve a moderada, mas alguns casos podem ficar graves. Os sintomas mais comuns são:

- Febre
- Tosse
- Dificuldade para respirar



Secretaria de Saúde



Acesse:

saude.gov.br/coronavirus



MINISTÉRIO DA SAÚDE



Venda de 1 gráfica de médio porte completa, preço abaixo do mercado ótima oportunidade de negócio
Informações (12) 98164-2108

ATENÇÃO! MOTORISTA DE APP - MOBILIDADE URBANA. Está chegando na sua região algo inovador, com ganhos de 100% a corrida e muito mais! Inscrições pelo link abaixo.
Contato (12) 99772-1688

A Comissão do Meio Ambiente em parceria com o Ferro Velho Tremembé implementará a coleta seletiva dos produtos recicláveis e reutilizáveis.

O projeto visa construir uma comunidade com consciência ambiental e incentivar os cuidados com a natureza.

Faça parte desse Projeto!

Descarte os produtos reciclados e reutilizáveis no espaço ambiental que se localiza na Casa do Advogado e na sala da OAB no fórum na cidade de Tremembé.

O espaço ambiental é destinado exclusivamente para os Advogados(as) e seus Familiares nesse primeiro momento.

“Reciclar Transforma, Reutilizar é Vida e Consciência é Hábito”

3 Rs

1° Reduzir 2° Reutilizar

3° Reciclar

A Gazeta dos Municípios

Leia e Anuncie

Tel: (12) 3672-2257

Circulando no Vale do Paraíba Litoral Norte e Região Serrana

Para o leitor: Grande conteúdo e informações confiáveis
Para empresários: Uma vitrine de grande alcance e eficiência

www.agazetadosmunicipios.com

#SEUVOTO TEMPODER

ELEIÇÕES 2020

Campanha da Fraternidade 2020

“Viu, sentiu compaixão e cuidou dele”

(Lc 10,33-34)

“Fraternidade e vida: dom e compromisso”