

## Ubatuba amplia acolhimento à população de rua e faz campanha para arrecadar alimentos



A Prefeitura de Ubatuba, por meio da secretaria de Assistência Social, vem intensificando a abordagem das pessoas em situação de rua desde a segunda-feira (23) de maneira a garantir a saúde de toda a população no combate à propagação do Covid-19. Atualmente, há uma estimativa de 70 pessoas no total em situação de rua no município, entre população fixa e trecheiros. Elas são atendidas pela Casa de Passagem, administrada pela ONG Ubatuba em Foco, que funciona 24 horas, em conjunto com a equipe do CREAS - Centro de Referência Especializado em Assistência Social - está entrando em contato com as famílias para garantir que os mesmos possam passar o período da quarentena próximo a seus familiares. Tanto na Casa de Passagem quanto na escola, a população em situação de rua tem acesso a alimentação, banho e todos os demais cuidados para garantir a proteção e preservação de sua saúde. Campanha de arrecadação de alimentos

A secretaria de Assistência Social, em conjunto com o Fundo Social de Solidariedade, também iniciou uma campanha de arrecadação de alimentos não perecíveis e de produtos de higiene. Caixas para a coleta das

doações estão sendo colocadas em vários supermercados do município. O Ginásio Tubão, na av. Professor Thomaz Galhardo, no Centro, também é outro ponto de recebimento das doações, que são direcionadas tanto para a população de rua, quanto para aquela atendida pelos serviços oferecidos pela secretaria de Assistência Social, como pessoas inscritas no Cadastro Único, trabalhadores informais que necessitam de auxílio e entidades sociais que prestam atendimento à população. “Toda a distribuição das doações é coordenada pela secretaria de Assistência Social, objetivando alcançar a população carente, em vulnerabilidade social”, explica o secretário da pasta, Jailton Santos.

Confira na página da Prefeitura de Ubatuba a atualização sobre os pontos de coleta das doações no município.

## A lição a ser apreendida agora é a da responsabilidade e solidariedade

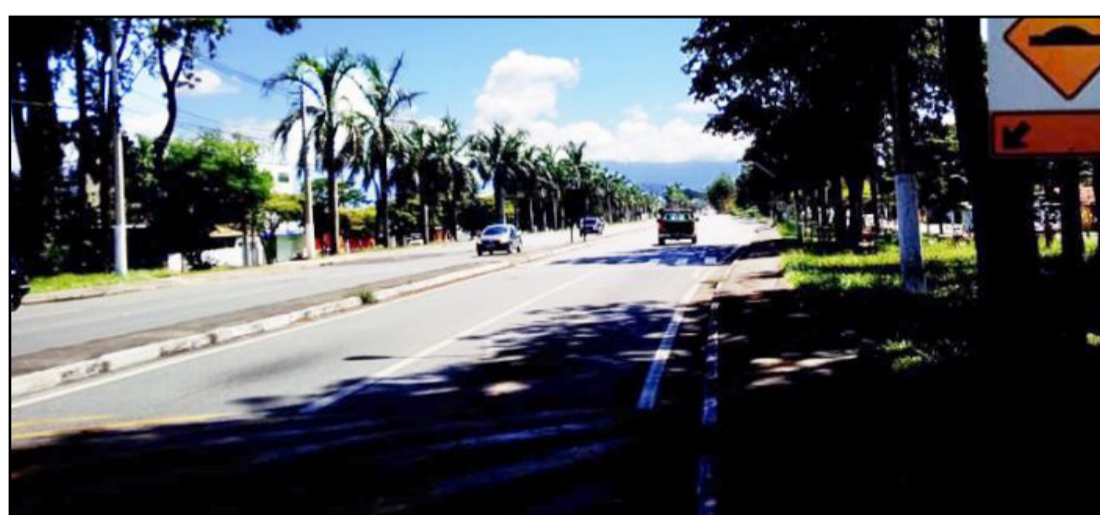

O Brasil tem pela frente um inimigo oculto e imprevisível e para vencer a pandemia do novo coronavírus, as autoridades públicas decretaram o ‘toque de recolher’ por 14 dias. Assim sendo, qualquer

tipo de aglomeração passa a ser proibida. Com a colaboração de todos, logo retornaremos às atividades rotineiras, seja no comércio, nas escolas, igrejas, festas, cervejinha no bar e descontração que só o brasileiro tem. Mas agora há uma lição

a ser apreendida e ela exige atos de solidariedade e responsabilidade, sua para com todos. São os tempos difíceis que nos mostram qual é qual e quem é quem! Na foto, Avenida Nossa Senhora do Bom Sucesso, em Pindamonhangaba.

## Museu Felícia Leirner e Auditório Claudio Santoro disponibilizam conteúdos on-line gratuitos



O Museu Felícia Leirner e Auditório Claudio Santoro, instituições da Secretaria de Cultura e Economia Criativa do Governo do Estado de São Paulo, geridas pela ACAM Portinari, possuem diversos canais virtuais que compartilham, gratuitamente, informações sobre meio ambiente, educação e arte. Neste período de reclusão, os equipamentos reforçam a disponibilidade dos conteúdos on-line.

O primeiro exemplo é a visita virtual pelos espaços. O interessado pode passear pelos jardins do Museu, reconhecer obras importantes de Felícia Leirner e, ainda, admirar a paisagem do entorno. Ao ingressar no Auditório, conferir a obra-prima da arquitetura e um espaço cultural privilegiado que conta com 814 assentos e uma infraestrutura invejável para os bastidores.

Outra dica para os navegantes da rede são as exposições virtuais, como 40 anos: 04 fotógrafos e 40 fotos; Meu Museu em um Clique: Como Eu vejo o Local Onde Trabalho; Felícia Leirner Natureza e Arte, dentre outras.

História Oral é outro projeto do Museu Felícia Leirner e Auditório Claudio Santoro que pode ser contemplado virtualmente. Este inclui captação e publicação de depoimentos de pessoas que tenham histórias de vivências junto à artista, ao maestro ou aos equipamentos culturais, para dividir suas narrativas, registrando momentos que ajudam a reconstruir a história e possibilitam o acesso desse conhecimento para as futuras gerações.

As crianças também conseguem mergulhar na cultura na página Divirta-se do site. O setor reúne jogo da memória, leitura de livros de cordel e disponibiliza músicas clássicas para embalar os dias e aprender mais sobre os compositores.

## CCR reforça atendimento a caminhoneiros para combater coronavírus



O Grupo CCR reforçou, desde a segunda-feira, 23, a rede de atendimento do Estrada para a Saúde, programa criado para acompanhamento contínuo e gratuito dos caminhoneiros. O objetivo é ampliar a orientação e o atendimento a esses profissionais do volante com objetivo de conter o avanço do novo coronavírus. Além dos postos fixos na rodovia dos Bandeirantes (km 56) e na rodovia Castelo Branco (km 57), que já funcionam em regime especial, o caminhoneiro também poderá buscar orientações

em rodovias administradas por outras concessionárias do Grupo CCR. Confirma os locais: CCR NovaDutra: as bases de atendimento estão localizadas no Posto Arco Iris, em Roseira (Vale do Paraíba), no km 82 da Rodovia Presidente Dutra, e na Base do SOS Usuário da CCR NovaDutra, km 206 pista sentido São Paulo, na cidade Japeri (RJ); CCR RodoNorte: o centro de atendimento estará na BR 277 (km 137), entre Curitiba e Ponta Grossa; CCR ViaSul: a concessionária vai montar 4 bases (BR-101, no km 67 sentido sul; BR-290, no km 77

sentido oeste; BR-386, no km 374 sentido sul; e na BR-386, no km 190 sentido norte); CCR MSVia: a concessionária terá postos de atendimento em 5 Bases Operacionais do SAU que contam com suporte avançado (km 128, Naviraí; km 331, Rio Brillante; km 478, Campo Grande; km 629, São Gabriel do Oeste e km 740, Coxim). Criado em 2006, o Estrada para a Saúde já realizou mais de 250 mil atendimentos em serviços de saúde e qualidade de vida para caminhoneiros em rodovias nas quais o Grupo CCR atua.

**A Gazeta dos Municípios**  
Tudo o que você lê aqui!  
Você encontra em:  
[www.agazetadosmunicipios.com](http://www.agazetadosmunicipios.com)  
Contato: (12) 3672-2257

*Tremembé mora no meu*  
**TREMEMBÉ**  
[www.tremembeonline.com.br](http://www.tremembeonline.com.br)



**Município da Estância Turística de São Luiz do Paraitinga**  
RELATÓRIO RESUMIDO DA EXECUÇÃO ORÇAMENTÁRIA  
**DEMONSTRATIVO DA EXECUÇÃO DAS DESPESAS POR FUNÇÃO E SUBFUNÇÃO**  
ORÇAMENTOS FISCAIS E DA SEGURIDADE SOCIAL  
PERÍODO: Janeiro a Fevereiro 2020/BIMESTRE Janeiro - Fevereiro

FUNÇÃO/SUBFUNÇÃO	DOTAÇÃO INICIAL	DOTAÇÃO ATUALIZADA (a)	DESPESAS EMPENHADAS			SALDO (c) = (a-b)	DESPESAS LIQUIDADAS			SALDO (e) = (a-d)	INSCRITAS EM RESTOS A PAGAR NÃO PROCESSADOS (f)
			BIMESTRE	JAN A FEV	%		BIMESTRE	JAN A FEV	%		
<b>DESPESAS (EXCETO INTRA-ORÇAMENTÁRIAS) (I)</b>	41.428.000,00	46.559.576,01	11.597.607,21	11.597.607,21	100,00	34.961.968,80	4.912.251,67	4.912.251,67	100,00	41.647.324,34	0,00
Legislativa	1.700.000,00	1.700.000,00	252.872,63	252.872,63	2,18	1.447.127,37	107.751,65	107.751,65	2,19	1.592.248,35	0,00
Ação Legislativa	1.700.000,00	1.700.000,00	252.872,63	252.872,63	2,18	1.447.127,37	107.751,65	107.751,65	2,19	1.592.248,35	0,00
Administração	3.396.500,00	3.396.500,00	1.305.464,88	1.305.464,88	11,26	2.091.035,12	643.818,88	643.818,88	13,11	2.752.681,12	0,00
Planejamento e Orçamento	2.576.500,00	2.576.500,00	1.033.434,84	1.033.434,84	8,91	1.543.065,16	492.301,55	492.301,55	10,02	2.084.198,45	0,00
Administração Financeira	820.000,00	820.000,00	272.030,04	272.030,04	2,35	547.969,96	151.517,33	151.517,33	3,08	668.482,67	0,00
Defesa Nacional	47.000,00	47.000,00	8.748,57	8.748,57	0,08	38.251,43	8.718,57	8.718,57	0,18	38.281,43	0,00
Defesa Terrestre	47.000,00	47.000,00	8.748,57	8.748,57	0,08	38.251,43	8.718,57	8.718,57	0,18	38.281,43	0,00
Segurança Pública	371.000,00	401.000,00	80.006,31	80.006,31	0,69	320.993,69	64.694,96	64.694,96	1,32	336.305,04	0,00
Policimento	211.000,00	211.000,00	58.163,31	58.163,31	0,50	152.836,69	47.692,45	47.692,45	0,97	163.307,55	0,00
Defesa Civil	160.000,00	160.000,00	21.843,00	21.843,00	0,19	138.157,00	17.002,51	17.002,51	0,35	142.997,49	0,00
Assistência Comunitária	0,00	30.000,00	0,00	0,00	0,00	30.000,00	0,00	0,00	0,00	30.000,00	0,00
Assistência Social	1.474.500,00	1.574.500,00	347.039,95	347.039,95	2,99	1.227.460,05	122.896,67	122.896,67	2,50	1.451.603,33	0,00
Assistência ao Idoso	132.500,00	132.500,00	98.760,00	98.760,00	0,85	33.740,00	7.000,00	7.000,00	0,14	125.500,00	0,00
Assistência à Criança e ao Adolescente	306.000,00	306.000,00	13.446,24	13.446,24	0,12	292.553,76	13.446,24	13.446,24	0,27	292.553,76	0,00
Assistência Comunitária	1.036.000,00	1.036.000,00	234.833,71	234.833,71	2,02	801.166,29	102.450,43	102.450,43	2,09	933.549,57	0,00
Serviços Urbanos	0,00	100.000,00	0,00	0,00	0,00	100.000,00	0,00	0,00	0,00	100.000,00	0,00
Saúde	9.364.000,00	9.537.000,00	2.646.097,54	2.646.097,54	22,82	6.890.902,46	1.429.169,97	1.429.169,97	29,09	8.107.830,03	0,00
Atenção Básica	8.921.000,00	9.094.000,00	2.403.579,10	2.403.579,10	20,72	6.690.420,90	1.348.330,49	1.348.330,49	27,45	7.745.669,51	0,00
Assistência Hospitalar e Ambulatorial	443.000,00	443.000,00	242.518,44	242.518,44	2,09	200.481,56	80.839,48	80.839,48	1,65	362.160,52	0,00
Educação	14.407.000,00	14.407.000,00	5.052.736,97	5.052.736,97	43,57	9.354.263,03	1.498.986,50	1.498.986,50	30,52	12.908.013,50	0,00
Alimentação e Nutrição	895.000,00	895.000,00	189.973,99	189.973,99	1,64	705.026,01	38.908,18	38.908,18	0,79	856.091,82	0,00
Ensino Fundamental	12.297.000,00	12.297.000,00	4.043.391,01	4.043.391,01	34,86	8.253.608,99	1.439.187,94	1.439.187,94	29,30	10.857.812,06	0,00
Ensino Médio	1.008.000,00	1.008.000,00	789.877,29	789.877,29	6,81	218.122,71	15.963,37	15.963,37	0,32	992.036,63	0,00
Educação Infantil	160.000,00	160.000,00	15.900,00	15.900,00	0,14	144.100,00	958,72	958,72	0,02	159.041,28	0,00
Educação Especial	47.000,00	47.000,00	13.594,68	13.594,68	0,12	33.405,32	3.968,29	3.968,29	0,08	43.031,71	0,00
Cultura	1.066.000,00	1.066.000,00	405.820,60	405.820,60	3,50	660.179,40	147.286,34	147.286,34	3,00	918.713,66	0,00
Difusão Cultural	1.066.000,00	1.066.000,00	405.820,60	405.820,60	3,50	660.179,40	147.286,34	147.286,34	3,00	918.713,66	0,00
Urbanismo	3.535.000,00	5.839.000,00	808.804,33	808.804,33	6,97	5.030.195,67	529.886,87	529.886,87	10,79	5.309.113,13	0,00
Serviços Urbanos	3.535.000,00	5.839.000,00	808.804,33	808.804,33	6,97	5.030.195,67	529.886,87	529.886,87	10,79	5.309.113,13	0,00
Agricultura	271.000,00	271.000,00	38.229,04	38.229,04	0,33	232.770,96	35.046,94	35.046,94	0,71	235.953,06	0,00
Preservação e Conservação Ambiental	84.000,00	84.000,00	8.722,20	8.722,20	0,08	75.277,80	7.994,11	7.994,11	0,16	76.005,89	0,00
Extensão Rural	187.000,00	187.000,00	29.506,84	29.506,84	0,25	157.493,16	27.052,83	27.052,83	0,55	159.947,17	0,00
Comércio e Serviços	2.429.000,00	4.778.576,01	142.306,16	142.306,16	1,23	4.636.269,85	21.777,24	21.777,24	0,44	4.756.798,77	0,00
Turismo	2.429.000,00	4.778.576,01	142.306,16	142.306,16	1,23	4.636.269,85	21.777,24	21.777,24	0,44	4.756.798,77	0,00
Transporte	2.335.000,00	2.335.000,00	433.626,30	433.626,30	3,74	1.901.373,70	269.523,95	269.523,95	5,49	2.065.476,05	0,00
Transporte Rodoviário	2.335.000,00	2.335.000,00	433.626,30	433.626,30	3,74	1.901.373,70	269.523,95	269.523,95	5,49	2.065.476,05	0,00

FONTE: SCPI - Contabilidade [9.25.25.356]. Município da Estância Turística de São Luiz do Paraitinga. Portaria Nº 389 de 2018 - Mapeamento Atualizado 09/2020

**Município da Estância Turística de São Luiz do Paraitinga**  
RELATÓRIO RESUMIDO DA EXECUÇÃO ORÇAMENTÁRIA  
**DEMONSTRATIVO DA EXECUÇÃO DAS DESPESAS POR FUNÇÃO E SUBFUNÇÃO**  
ORÇAMENTOS FISCAIS E DA SEGURIDADE SOCIAL  
PERÍODO: Janeiro a Fevereiro 2020/BIMESTRE Janeiro - Fevereiro

FUNÇÃO/SUBFUNÇÃO	DOTAÇÃO INICIAL	DOTAÇÃO ATUALIZADA (a)	DESPESAS EMPENHADAS			SALDO (c) = (a-b)	DESPESAS LIQUIDADAS			SALDO (e) = (a-d)	INSCRITAS EM RESTOS A PAGAR NÃO PROCESSADOS (f)
			BIMESTRE	JAN A FEV	%		BIMESTRE	JAN A FEV	%		
<b>DESPORTO E LAZER</b>	350.000,00	525.000,00	75.853,93	75.853,93	0,65	449.146,07	32.693,13	32.693,13	0,67	492.306,87	0,00
Desporto Comunitário	350.000,00	525.000,00	75.853,93	75.853,93	0,65	449.146,07	32.693,13	32.693,13	0,67	492.306,87	0,00
Reserva de Contingência	682.000,00	682.000,00	0,00	0,00	0,00	682.000,00	0,00	0,00	0,00	682.000,00	0,00
Reserva de Contingência	682.000,00	682.000,00	0,00	0,00	0,00	682.000,00	0,00	0,00	0,00	682.000,00	0,00
<b>DESPESAS (INTRA-ORÇAMENTÁRIAS) (II)</b>	0,00	0,00	0,00	0,00	0,00	0,00	0,00	0,00	0,00	0,00	0,00
<b>TOTAL (III) = (I + II)</b>	41.428.000,00	46.559.576,01	11.597.607,21	11.597.607,21	100,00	34.961.968,80	4.912.251,67	4.912.251,67	100,00	41.647.324,34	0,00

Nota: Durante o exercício, somente as despesas liquidadas são consideradas executadas. No encerramento do exercício, as despesas não liquidadas inscritas em restos a pagar processados são também consideradas executadas. Dessa forma, para maior transparência, as despesas executadas estão segregadas em: a.) Despesas liquidadas, consideradas aquelas em que houve a entrega do material ou serviço, nos termos do art. 63 da Lei 4.320/64; b.) Despesas empenhadas mas não liquidadas, inscritas em Restos a Pagar processados, consideradas liquidadas no encerramento do exercício, por força do art. 35, inciso II da Lei 4.320/64.

FONTE: SCPI - Contabilidade [9.25.25.356]. Município da Estância Turística de São Luiz do Paraitinga. Portaria Nº 389 de 2018 - Mapeamento Atualizado 09/2020



**MUNICÍPIO DA ESTÂNCIA TURÍSTICA DE SÃO LUIZ DO PARAITINGA**

**DEMONSTRATIVO DA RECEITA CORRENTE LÍQUIDA**

**EVOLUÇÃO DA RECEITA LÍQUIDA NOS ÚLTIMOS DOZE MESES**

**PERÍODO FEVEREIRO DE 2020**

ESPECIFICAÇÃO	MARÇO	ABRIL	MAIO	JUNHO	JULHO	AGOSTO	SETEMBRO	OUTUBRO	NOVEMBRO	DEZEMBRO	JANEIRO	FEVEREIRO	TOTAIS
RECEITA TRIBUTÁRIA	853.837,35	567.394,30	340.018,03	334.718,72	390.539,35	409.637,05	249.730,47	304.102,91	269.740,41	340.301,49	219.572,14	239.854,37	4.519.446,59
RECEITA PATRIMONIAL	12.779,55	16.161,26	16.550,60	13.045,69	14.196,95	13.429,70	12.824,55	13.435,85	10.396,98	12.615,99	5.169,72	4.475,87	145.082,71
TRANSFERÊNCIAS CORRENTES	2.717.998,29	2.744.570,67	2.700.877,84	2.307.694,56	3.500.530,43	2.392.668,16	2.420.986,33	2.885.903,13	2.734.708,15	4.884.853,15	3.239.020,47	3.403.448,17	35.712.919,35
OUTRAS RECEITAS CORRENTES	12.182,51	17.302,88	8.117,50	5.866,33	22.025,84	12.242,07	13.980,50	32.939,22	15.134,63	87.144,10	16.562,12	16.927,71	280.425,41
<b>SOMA</b>	<b>3.596.797,70</b>	<b>3.345.429,11</b>	<b>3.065.363,97</b>	<b>2.661.325,30</b>	<b>3.927.292,57</b>	<b>2.827.976,98</b>	<b>2.697.521,85</b>	<b>3.236.381,11</b>	<b>3.030.040,17</b>	<b>5.104.714,73</b>	<b>3.480.324,45</b>	<b>3.664.706,12</b>	<b>36.973.167,94</b>
DEDUÇÕES (FUNDEB)	325.540,95	322.494,38	334.561,98	287.106,46	305.403,01	292.287,41	254.322,36	333.713,82	325.900,84	428.631,85	425.310,35	446.387,08	4.079.820,55
<b>TOTAL DA RECEITA CORRENTE LÍQUIDA</b>	<b>3.271.256,75</b>	<b>3.022.934,73</b>	<b>2.730.801,99</b>	<b>2.374.218,84</b>	<b>3.621.889,56</b>	<b>2.535.709,57</b>	<b>2.443.199,49</b>	<b>2.902.667,29</b>	<b>2.704.139,33</b>	<b>4.676.082,88</b>	<b>3.055.014,10</b>	<b>3.218.339,04</b>	<b>36.558.253,51</b>

São Luiz do Paraitinga, 29 de fevereiro de 2020

ANA LÚCIA BILARD SICHERLE  
Prefeita Municipal

**Município da Estância Turística de São Luiz do Paraitinga**

**RELATÓRIO RESUMIDO DA EXECUÇÃO ORÇAMENTÁRIA**

**DEMONSTRATIVO DOS RESTOS A PAGAR POR PODER E ORGÃO**

**ORÇAMENTO FISCAL E DA SEGURIDADE SOCIAL**

**PERÍODO: Janeiro a Fevereiro 2020/BIMESTRE Janeiro - Fevereiro**

PODER / ORGÃO	RESTOS A PAGAR PROCESSADOS E NÃO PROCESSADOS LIQUIDADOS EM EXERCÍCIOS ANTERIORES						RESTOS A PAGAR NÃO PROCESSADOS						Saldo Total
	Inscritos			Cancelados			Inscritos			Cancelados			
	Exercícios Anteriores (a)	Em 31 de Dezembro 2019 (b)	Pagos (c)	Cancelados (d)	Saldo (e) = (a+b)-(c+d)	Exercícios Anteriores (f)	Em 31 de Dezembro 2019 (g)	Liquidados (h)	Pagos (i)	Cancelados (j)	Saldo (k) = (f+g)-(i+j)		
	(a)	(b)	(c)	(d)	(e)	(f)	(g)	(h)	(i)	(j)	(k)		
<b>RESTOS A PAGAR (EXCETO INTRA-ORÇAMENTÁRIOS) (I)</b>	0,00	191.995,45	191.995,45	0,00	0,00	0,00	933.425,51	538.841,95	531.119,95	6.554,88	395.750,68	395.750,68	
01 Município da Estância Turística de São Luiz do Paraitinga	0,00	191.995,45	191.995,45	0,00	0,00	0,00	933.425,51	538.841,95					

**Município da Estância Turística de São Luiz do Paraitinga**

RELATÓRIO RESUMIDO DA EXECUÇÃO ORÇAMENTÁRIA  
DEMONSTRATIVO DOS RESULTADOS PRIMÁRIO E NOMINAL  
ORÇAMENTO FISCAL E DA SEGURIDADE SOCIAL  
PERÍODO: Janeiro a Fevereiro 2020/BIMESTRE Janeiro - Fevereiro

Page 2 of 3  
RS 1

RREO - ANEXO 6 (LRF, art 53, inciso III)

DESPESAS PRIMÁRIAS	DOTAÇÃO ATUALIZADA	DESPESAS EMPENHADAS	DESPESAS LIQUIDADAS	DESPESAS PAGAS (a)	RESTOS A PAGAR PROCESSADOS PAGOS (b)	RESTOS A PAGAR NÃO PROCESSADOS	
						LIQUIDADOS	PAGOS (c)
DESPESAS CORRENTES (XIII)	38.351.500,00	11.499.933,71	4.826.844,82	4.133.957,21	191.995,45	493.789,08	486.067,08
Pessoal e Encargos Sociais	20.593.000,00	3.157.207,73	3.157.207,73	2.729.904,95	191.995,45	0,00	0,00
Juros e Encargos da Dívida (XIV)	0,00	0,00	0,00	0,00	0,00	0,00	0,00
Outras Despesas Correntes	17.758.500,00	8.342.725,98	1.669.637,09	1.404.052,26	0,00	493.789,08	486.067,08
DESPESAS PRIMÁRIAS CORRENTES (XV) = (XIII-XIV)	38.351.500,00	11.499.933,71	4.826.844,82	4.133.957,21	191.995,45	493.789,08	486.067,08
DESPESAS DE CAPITAL (XVI)	7.526.076,01	97.673,50	85.406,85	85.406,85	0,00	45.052,87	45.052,87
Investimentos	7.311.076,01	20.413,89	20.413,89	20.413,89	0,00	45.052,87	45.052,87
Inversões Financeiras	0,00	0,00	0,00	0,00	0,00	0,00	0,00
Concessão de Empréstimos e Financiamentos (XVII)	0,00	0,00	0,00	0,00	0,00	0,00	0,00
Aquisição de Título de Capital já Integralizado (XVIII)	0,00	0,00	0,00	0,00	0,00	0,00	0,00
Aquisição de Título de Crédito (XIX)	0,00	0,00	0,00	0,00	0,00	0,00	0,00
Demais Inversões Financeiras	0,00	0,00	0,00	0,00	0,00	0,00	0,00
Amortização da Dívida (XX)	215.000,00	77.259,61	64.992,96	64.992,96	0,00	0,00	0,00
DESPESAS PRIMÁRIAS DE CAPITAL (XXI) = (XVI-XVII-XVIII-XIX-XX)	7.311.076,01	20.413,89	20.413,89	20.413,89	0,00	45.052,87	45.052,87
RESERVA DE CONTINGÊNCIA (XXII)	682.000,00	0,00	0,00	0,00	0,00	0,00	0,00
DESPESA PRIMÁRIA TOTAL (XXIII) = (XV+XXI+XXII)	46.344.576,01	11.520.347,60	4.847.258,71	4.154.371,10	191.995,45	538.841,95	531.119,95
RESULTADO PRIMÁRIO - Acima da Linha (XXIV) = (XXIIIa + XXIIIb + XXIIIc)							1.386.264,05

META FISCAL PARA O RESULTADO PRIMÁRIO		VALOR CORRENTE
Meta fixada no Anexo de Metas Fiscais da LDO para o exercício de referência		0,00
JUIZOS NOMINAIS		Jan a Fev/2020
		VALOR INCORRIDO
JUIZOS E ENCARGOS ATIVOS (XXV)		0,00
JUIZOS E ENCARGOS PASSIVOS (XXVI)		0,00
RESULTADO NOMINAL - Acima da Linha (XXVII) = XXIV + (XXV - XXVI)		1.386.264,05
META FISCAL PARA O RESULTADO NOMINAL		VALOR CORRENTE
Meta fixada no Anexo de Metas Fiscais da LDO para o exercício de referência		0,00

FONTE: SCPI - Contabilidade 19.75.75.3561. Município da Estância Turística de São Luiz do Paraitinga. Portaria Nº 389 de 2018 - Marcação Atualizada 09/2020

Venda de 1 gráfica de médio porte completa, preço abaixo do mercado ótima oportunidade de negócio  
Informações (12) 98164-2108

**ATENÇÃO! MOTO-RISTA DE APP - MOBILIDADE URBANA.** Está chegando na sua região algo inovador, com ganhos de 100% a corrida e muito mais! Inscrições pelo link abaixo. Contato (12) 99772-1688

MUNICÍPIO DA ESTÂNCIA TURÍSTICA DE SÃO LUIZ DO PARAITINGA					
RESULTADOS NOMINAIS					
(Art. 53, Inciso III da LC. 101/00)					
ADMINISTRAÇÃO DIRETA, INDIRETA E FUNDACIONAL					
1º BIMESTRE DE 2020					
RESULTADO NOMINAL	SALDO			RESULTADO NOMINAL	
ESPECIFICAÇÃO	Em 31/12/2019 Exerc. Anterior (A)	Bimestre Atual (B) 31/12/2019	Bimestre Atual (C) 29/02/2020	No Bimestre (C-B)	Janeiro até o Bimestre (C-A)
I. Dívida Consolidada	1.464.536,91	1.464.536,91	1.428.157,07		
II. Deduções:(*)	4.590.158,13	4.590.158,13	5.878.678,44		
Ativo Disponível	4.768.228,11	4.768.228,11	5.856.248,60		
Haveres Financeiros	13.925,47	13.925,47	22.429,84		
(-) Restos a Pagar Processados	191.995,45	191.995,45	0,00		
III. Dívida Consolidada Líquida (I-II)	-3.125.621,22	-3.125.621,22	-4.450.521,37		
IV. Receita de Privatizações	0,00	0,00	0,00		
V. Passivos Reconhecidos					
Dívida Fiscal Líquida (III + IV - V)	-3.125.621,22	-3.125.621,22	-4.450.521,37	-1.324.900,15	-1.324.900,15

(\*) Se o saldo for negativo (Restos a Pagar maior que Ativo Disponível + Haveres Financeiros) o sistema lançará o valor zero, pois não deve ser informado o valor negativo.

Justificativas (art. 9º, cc inciso I, §2º, art. 53 da LRF)

<b>ANA LUCIA BILARD SICHERLE</b> Prefeita Municipal CPF 121.951.688-03	<b>LUIZ ROGERIO DA SILVA FILHO</b> Secretário Municipal de Finanças CPF. 247.689.568-74	<b>FABIANE LAPIDO</b> Contador CRC 1SP234843/O-0
--	---	--



MUNICÍPIO DA ESTÂNCIA TURÍSTICA DE SÃO LUIZ DO PARAITINGA			
RELATÓRIO RESUMIDO DA EXECUÇÃO ORÇAMENTÁRIA - RREO - ANEXO 8 - ENSINO			
FUNDEB - PRIMEIRO BIMESTRE DE 2020			
RECURSOS		RECEBIDOS	
RECEITAS DO FUNDEB		1.422.969,81	
RENDIMENTOS DE APLICAÇÃO FINANCEIRA		837,93	
TOTAL DA RECEITA DO FUNDEB		1.423.807,74	
ENSINO FUNDEB		EMPENHADA	LIQUIDADAS
MAGISTÉRIO 60%		747.765,28	747.765,28
OUTRAS DESPESAS - 40%		437.800,93	271.234,01
SOMA DAS DESPESAS ENSINO BÁSICO FUNDEB		1.185.566,21	1.018.999,29
PORCENTAGEM APLICADA - MÍNIMO 60%		52,52%	52,52%
PORCENTAGEM APLICADA - MÁXIMO 40%		30,75%	19,05%
PORCENTAGEM APLICADA - TOTAL		83,27%	71,57%
RECEITAS PRÓPRIAS - 25% - PRIMEIRO BIMESTRE DE 2020		RECEITAS 25%	
RECEITAS		RECEBIDO	
RECEITAS MUNICIPAIS		422.232,21	
TRANSFERÊNCIAS DA UNIÃO		2.372.859,40	
TRANSFERÊNCIAS DO ESTADO		1.985.528,09	
SOMA - 25%		4.790.639,70	
DESPESAS		EMPENHADA	LIQUIDADAS
DESPESAS REALIZADAS - ENSINO 25%		2.887.824,80	420.218,65
ENSINO FUNDAMENTAL		15.900,00	958,72
ENSINO ESPECIAL		13.584,63	3.969,29
TOTAL DA DESPESA REALIZADA		2.887.319,43	428.145,66
REC. DA DEDUÇÃO PARA FORMAÇÃO DO FUNDEB		871.677,43	871.677,43
SOMA		3.758.996,91	1.298.823,09
DEDUÇÃO - Receita de Aplicação Financeira - 100%		206,69	206,69
TOTAL DA DESPESA - APLICAÇÃO DOS 25%		3.758.790,22	1.298.616,40
VALOR APLICADO A MAIOR/MENOR		2.561.130,30	98.956,48
PORCENTAGENS APLICADAS		78,48%	27,07%

MUNICÍPIO DA ESTÂNCIA TURÍSTICA DE SÃO LUIZ DO PARAITINGA			
RELATÓRIO RESUMIDO DA EXECUÇÃO ORÇAMENTÁRIA - RREO - ANEXO 12 - SAÚDE			
PRIMEIRO BIMESTRE DE 2020			
RECEITAS		RECEBIDAS	% APURADA
RECURSOS ORDINÁRIOS - 15%			
I.R.R.F. - 1113.03.1		51.887,61	7.783,14
I.P.T.U. - 1118.01.1		29.211,08	4.381,66
I.T.B.I. - 1118.01.4		26.489,28	3.973,39
I.S.S.Q.N. - 1118.02.3.1		324.664,24	48.699,64
F.P.M. - 1718.01.2.0.00		2.372.155,03	355.823,25
I.T.R. - 1718.01.5.0.00		704,37	105,66
I.C.M.S. Desoneração - 1718.06.0.0.00		-	0,00
I.C.M.S. - 1728.01.1.1		1.273.209,54	190.981,43
I.P.V.A. - 1728.01.2		703.246,83	105.487,02
I.P.I. - Exp. - 1728.01.3		9.071,72	1.360,76
SOMAS		4.790.639,70	718.595,96
RENDIMENTOS DE APLICAÇÃO FINANCEIRA			83,16
TOTAL DA RECEITA ORDINÁRIA 15%		4.790.639,70	718.679,12

MUNICÍPIO DA ESTÂNCIA TURÍSTICA DE SÃO LUIZ DO PARAITINGA				
RELATÓRIO RESUMIDO DA EXECUÇÃO ORÇAMENTÁRIA - RREO - ANEXO 12 - SAÚDE				
PRIMEIRO BIMESTRE DE 2020				
DESPESAS	ORÇADA	EMPENHADAS	LIQUIDADAS	PAGAS
RECURSOS PRÓPRIOS - 15%				
Venc. Vantagens Fixas - 01-310	2.068.000,00	370.826,13	370.826,13	370.826,13
Obrigações Patronais - 01-310	714.000,00	105.024,79	105.024,79	64.062,12
Indenizações e Restituições Trabalhistas - 01-310	70.000,00	-	-	-
Diárias e Adiantamentos - 01-310	30.000,00	9.864,90	9.364,90	9.364,90
Material de Consumo - 01-310	1.000.000,00	299.415,38	185.042,11	88.997,73
Material de Distribuição Gratuita - 01-310	80.000,00	52.490,32	38.458,26	28.673,04
Outros Serv. Pessoa Física - 01-310	50.000,00	26.353,71	8.101,06	8.101,06
Outros Serv. Pessoa Jurídica - 01-310	2.430.000,00	699.290,33	273.155,80	261.155,80
Serviços de Tec. da Informação e Com. - 01-310	100.000,00	1.332,60	1.332,60	1.332,60
Auxílio Alimentação - 01-310	200.000,00	169.972,00	15.762,53	15.762,53
Obrigações Tributárias e Contributivas - 01-310	1.000,00	-	-	-
Equipamentos e Material Permanente - 01-310	70.000,00	-	-	-
Ratão Consórcio Público (entra no cálculo 15% do SIOPS)	280.000,00	111.004,44	37.001,48	37.001,48
SOMA DA DESPESA SEM CONSÓRCIO	6.813.000,00	1.734.570,16	1.007.068,18	848.275,91
SOMA DA DESPESA COM CONSÓRCIO	7.093.000,00	1.845.574,60	1.044.069,66	885.277,39
APLICAÇÃO 15% SEM CONSÓRCIO		36,21%	21,02%	17,71%
APLICAÇÃO 15% COM CONSÓRCIO		38,52%	21,79%	18,48%
VALOR APLICADO A MAIOR SEM CONSÓRCIO		1.015.974,21	288.472,23	129.679,96
VALOR APLICADO A MAIOR COM CONSÓRCIO		1.126.895,49	325.390,55	166.598,28

ANA LÚCIA BILARD SICHERLE  
Prefeito Municipal

ANA SILVIA DE CARVALHO FERREIRA  
COMUS

**PREFEITURA MUNICIPAL DE POTIM**

AVISO DE RESULTADO ABERTURA DE PROPOSTA COMERCIAL - A Prefeitura Municipal de Potim torna público o resultado de abertura do envelope de Proposta Comercial referente à Tomada de Preços Nº 008/2020 – Objeto: CONTRATAÇÃO DE EMPRESA PARA EXECUÇÃO DE OBRA DE PAVIMENTAÇÃO E DRENAGEM EM RUAS DO BAIRRO FREI GALVÃO, CONFORME AS ESPECIFICAÇÕES CONSTANTES DO EDITAL E SEUS ANEXOS. Na data de 24/03/2020 no setor de Licitações da Prefeitura Municipal, reuniu-se a Comissão nomeada através da Portaria Nº 015/2020 para julgamento dos preços apresentados. Após aberto os envelopes chegou-se ao seguinte resultado classificatório: 1º COLOCADO: EDE TERRAPLENAGEM, PAVIMENTAÇÕES, ENG. E CONST. EIRELI, com valor de R\$ 597.692,32. Bruno C. F. Abreu – Vice-presidente da Comissão de Licitações.

**PREFEITURA MUNICIPAL DE POTIM**

AVISO DE RESULTADO ABERTURA DE PROPOSTA COMERCIAL - A Prefeitura Municipal de Potim torna público o resultado de abertura dos envelopes de Proposta Comercial referente à Tomada de Preços Nº 006/2020 – Objeto: CONTRATAÇÃO DE EMPRESA PARA EXECUÇÃO DE OBRA DE RECAPEAMENTO E SINALIZAÇÃO VIÁRIA CONFORME AÇÕES DO “PROGRAMA RESPEITO À VIDA” – DETRAN/SP, CONFORME AS ESPECIFICAÇÕES CONSTANTES DO EDITAL E SEUS ANEXOS. Na data de 24/03/2020 no setor de Licitações da Prefeitura Municipal, reuniu-se a Comissão nomeada através da Portaria Nº 015/2020 para julgamento dos preços apresentados. Após aberto os envelopes chegou-se ao seguinte resultado classificatório: 1º COLOCADO: EDE TERRAPLENAGEM, PAVIMENTAÇÕES, ENGENHARIA E CONST. EIRELI, com valor total de R\$ 330.245,51 e 2º COLOCADO: J. B. DO NASCIMENTO GUARATINGUETÁ, com valor total de R\$ 330.426,71. Fica aberto o prazo recursal. Bruno C. F. Abreu – Vice-presidente da Comissão de Licitações.

A Comissão do Meio Ambiente em parceria com o Ferro Velho Tremembé implementará a coleta seletiva dos produtos recicláveis e reutilizáveis.

O projeto visa construir uma comunidade com consciência ambiental e incentivar os cuidados com a natureza.

**Faça parte desse Projeto!**

Descarte os produtos reciclados e reutilizáveis no espaço ambiental que se localiza na Casa do Advogado e na sala da OAB no fórum na cidade de Tremembé.

O espaço ambiental é destinado exclusivamente para os Advogados(as) e seus Familiares nesse primeiro momento.

“Reciclar Transforma, Reutilizar é Vida e Consciência é Hábito”