

Lei taubateana proíbe fumo em parques e próximo de hospitais



Entrou em vigência no dia 27 a Lei 5.571, que proíbe o consumo de cigarros, cigarrilhas, charutos, cachimbos, narguilés ou qualquer outro tipo de fumo, derivado ou não do tabaco, em parques públicos municipais e no entorno da rede pública de saúde de Taubaté.

A área circundante à rede de saúde inclui pátio, calçada, corredor externo, porões e acesso ao prédio.

Nos parques e nesses locais deverá ser fixada placa avisando a proibição, as sanções e os telefones dos órgãos de fiscalização. Multa

Aqueles que forem flagrados fumando ficarão sujeitos à multa de uma Unidade Fiscal do Município (UFMT), valor que atualmente corresponde a R\$ 199.

Para conhecer esta e outras leis municipais acesse o portal da Câmara de Taubaté na internet.

Secretaria de Educação de Pindamonhangaba promove “Encontro” online de alunos da Rede Municipal
Secretaria de Educação de Pinda promove “Encontro” online de alunos da Rede Municipal



A Secretaria de Educação realizará, no dia 12 de setembro, às 10 horas, o 1º Encontro dos Alunos da Rede.

O evento vai acontecer online pelo canal no Youtube da Prefeitura de Pindamonhangaba.

De acordo com informa-

ções da Secretaria, a atividade tem intenção de reunir crianças e famílias para brincar, jogar, aprender e se divertir com os orientadores de Educação Física e Artes que prestam serviço na Rede.

Na oportunidade, as crianças poderão interagir pelo

chat e mandar recadinhos para os professores e amigos.

Os professores colocarão na plataforma o link para acesso, assim como as atividades relacionadas ao evento online. Este é o primeiro dos outros três “Encontros” que virão.

210 vagas para cursos profissionalizantes gratuitos para munícipes de Pinda



O Fundo Social de Solidariedade de Pindamonhangaba está com vagas abertas para cursos profissionalizantes online e gratuitos em sete áreas: elétrica básica, eletroeletrônica, mantenedor de computadores, inclusão digital,

manicure, culinária e maquiagem.

A formação faz parte do programa Reinvente à Distância, organizado pelo Fundo Social, com apoio da Prefeitura. Ao todo são 30 vagas para cada curso, para pessoas com mais de

18 anos.

As inscrições podem ser feitas pelo site e ficarão abertas até esgotarem as vagas, ou até o início dos cursos.

A previsão para o início das aulas é na próxima segunda-feira (1).

São José Futsal recebe o Brasília para a estreia da Liga Nacional



Nesta sexta-feira, (28), às 21h, o São José Futsal estreia na Liga Nacional contra o Brasília no ginásio do Tênis Clube, em São José dos Campos. O jogo acontece pelo grupo A da competição, que ainda conta com Praia Clube, Corinthians, Magnus, Intelli e Minas. A LNF vem com a novidade de ter todos os seus jogos transmitidos via LNFTV, SporTV e pela TV Brasil (canal aberto). No entanto para que a pessoa consiga assistir a todos os jogos, disponibilizado pela LNFTV, a mesma terá que aderir ao PayPerView do

campeonato, disponível no próprio site da Liga Nacional.

A equipe joseense inicia o torneio preparado após algumas semanas de treino em quadra. O foco foi em aprimorar a parte tática e física, deixando todos os atletas aptos para os 40 minutos de jogo. Com isso o técnico Fernando Cabral trabalhou muito, junto aos atletas, toda a parte tática da equipe, resgatando a pré temporada feita antes da paralisação. Já o preparador físico Firma ficou responsável pela melhora da parte física de todos,

contando com uma ajuda do Fábio, Fisioterapeuta da equipe, que trabalhou bem a parte de prevenção de lesões da equipe para que os mesmos pudessem se dedicar ao máximo em seus treinamentos.

Vale ressaltar que o jogo será sem a presença do público, com portões fechados, seguindo as orientações e protocolos impostos a todas as equipes. Felizmente todas as partidas terão transmissão via streaming ou televisão, sendo que a partida contra o Brasília acontecerá via LNFTV.

CANTINHO DO COCO
CALDO DE CANA E DOCES MINEIROS
ESTRADA TAUBATÉ/TREMEMBÉ PRÓXIMO AO VALE DO SOL

MOVIMENTO VACINA BRASIL
MAIS PROTEÇÃO PARA A FAMÍLIA
VACINAÇÃO CONTRA A GRIPE
GRIPE. TEM QUE VACINAR.

Salão Transformação
Cabeleleiro Unisex
Química em Geral
Penteados e Maquiagem
Depilação - Barbearia
Podologia - Manicure - Pedicure
(12) 99144-2443
(12) 3674-3780
Praça Costa Cabral, 77 - Centro - Tremembé/SP

Açaizêro
O melhor Açaí do Brasil!
• Açaí • Petit • Gateau • Milk Shake • Cupuaçu • Doces
Rua Sete de Setembro, 373 (12) 99626-3774
Sala 01 - Tremembé / SP facebook.com/acaizero10

DENGUE TEM QUE ACABAR!
É HORA DE TODO MUNDO AGIR
DENGUE MATA
O combate à dengue deve ser coletivo

Ricardo Ataíde
Funilaria e Pintura
Polimento e Cristalização
(12) 99167-8082 / 99756-9175
Av. Audrá, 931 - Centro - Tremembé - SP

LOCAÇÃO DE KARAOKÊ
Aparelho Profissional com mais de 10.000 músicas!!!
KARAOKÊ
Faça a sua festa ou confraternização ficar muito mais animada
Músicas atuais - Repertório completo!
Aparelho RAF 750 PRÓ (o melhor do mercado)
TV Lead 32" - Caixa Acústica - Pasta de músicas
2 Microfones com fio - Imagem em HD
PROMOÇÃO
2ª, 3ª e 4ª feira **50%** do valor da locação*
*consulte condições e disponibilidade - exceto nos feriados
(12) 98164-2108
ALUGUEL COM OPERADOR
"Quem canta seus males espanta"

FANTASTIC
ALUGUEL DE FANTASIAS
suas fantasias começam aqui!
TIM (12) 98164-2108 / (12) 99634-6399 vivo
fantasticfantasias@hotmail.com
fantasticfantasias
Travessa Norberta Cursino Barros, 28 - Centro Taubaté - SP (em cima da gráfica Grafivale)

ORGANIZAÇÃO JOÃO CAETANO
60 Anos Contas Contábil Silva S/C Ltda.
Auditoria - Advocacia - Contabilidade
Tel.: (12) 3631-3032 - Fax.: (12) 3632-8100
e-mail: atendimentoorgjc@gmail.com
Rua Cel. Nogueira, 411 - Centro - Taubaté/SP

RUBENS ARTES GRÁFICAS
Sacos Personalizados
Impressos "Off-Set" Quadrinomia
Rua Doutor Silva Barros, 254 Tel: 12 3632-3527
Taubaté - SP - CEP 12000-300 Fax: 12 3624-8178
rubensgrafica@terra.com.br
www.rubensgrafica.com.br

#SEUVOTO TEM PODER
ELEIÇÕES 2020

JOVITA
VENDA INSTALAÇÃO E MANUTENÇÃO
ALARMES - CERCA ELÉTRICA - CFTV
INTERFONES - AUTOMATIZAÇÃO DE PORTÕES
Rua Joaquim Távora, 225 - Centro - Tremembé - SP
Tel.: (12) 2103-7287 / 99250-5276

PNEU BARATO
E NA **VINIRODAS**
TODAS AS MEDIDAS EM ATÉ **10X**
(12) 3629-3814 / 99607-4656
Av. Charles Schneider, 1868 - Vila Edmundo - Taubaté/SP

Cantina Gadioli
Quiririm
Consulte nosso cardápio online
www.cantinagadioli.com.br
Tel.: (12) 3686-1683 | 3686-3105
Rua Sebastião Costa Manso, 51 | Quiririm | Taubaté | SP

Empresa odontológica investe R\$1 milhão em São José dos Campos



Agosto Lilás
LEI 12.908/2018
TRATADO DE BERNARDES
INJUSTIÇA
FEMINICÍDIO
AGRESSÃO
ABUSO SEXUAL
INDIFERENÇA
MACHISMO
DESRESPEITO

São José dos Campos vai receber, na próxima terça-feira (1), a nova unidade da Oral Unic Implants, clínica odontológica especializada em implanto-dentária e procedimentos de estética orofacial, como lentes de contato dental, ortodontia, botox, bichectomia, entre outros. A Oral Unic São José dos Campos está localizada à Avenida 9 de julho, 529, no Jardim Apolo, próximo ao Parque Vicentina Aranha. A clínica traz para o município o conceito All-in-one, que possibilita aos pacientes realizar todos os exames e acompanhamentos necessários para o tratamento em um só lugar. Instalada em um ambiente com 700 metros quadrados de área construída e estrutura climatizada, a ela foi projetada para que o paciente tenha um atendimento com equipamentos de última geração, como raio-x panorâmico digital, estúdio fotográfico e laboratório de próteses próprio. "Estamos trazendo para São José dos Campos o que existe de mais moderno em equipamentos e procedimentos odontológicos e estéticos, além de uma estrutura completa e segura. Nosso objetivo é oferecer um atendimento único onde o paciente esqueça que está no dentista, com o conforto de um ambiente diferente de uma clínica comum", disse a doutora Natália Rosa Lima, diretora clínica e responsável técnica da Oral Unic São José dos Campos, especialista em ortodontia.

Fazenda Nova Gokula, de Pindamonhangaba, volta a abrir



Fazenda Nova Gokula volta a receber visitantes durante a flexibilização da fase amarela do Plano São Paulo. O espaço estará aberto para visitação somente aos sábados, domingos e feriados das 10h às 16h. E será obrigatório o uso de máscaras em todos os ambientes, álcool gel e distanciamento mínimo de dois metros.

Conforme as regras de segurança do município para este período de retomada, os ambientes terão número restrito de pessoas. A direção da Fazenda afirmou que as medidas são uma ação de zelo "pela saúde de todos". Medidas de segurança contra a Covid-19

- Na portaria haverá uma equipe medindo a temperatura e dando as devidas orientações. Caso, em um grupo, um pessoa tenha febre, todos deverão retornar;

- Lojas, lanchonetes e restaurantes farão atendimento de acordo com sua capacidade e distanciamento adequados;

- Todos os banheiros serão higienizados a cada duas horas;

- O Templo principal e Samadhi não terão acesso a parte interna;

Cuidados pessoais

- Evite aglomerações nos ambientes externos e acesso ao rio;

- Cubra seu nariz e boca

com o braço ou lenço ao tossir ou espirrar, mesmo com máscara;

- Não toque nos olhos, no nariz ou na boca;

- Fique em casa se você se sentir indisposto;

- Procure imediatamente atendimento médico se tiver febre, tosse e dificuldade para respirar.

A Fazenda Nova Gokula ainda reforçou que "a responsabilidade social é muito importante neste momento". Acompanhe a programação de cursos de yoga e meditação pelo site, ou pelo facebook e instagram. Também é possível entrar em contato através do e-mail comunicacao@novagokula.com.br.

Nutrição adequada com maior dose de lactose resolve obstipação em bebês



Quando um bebê nasce é comum ter algum dos chamados "distúrbio funcional do sistema digestivo". Apesar do nome complexo, trata-se de uma condição relativamente normal, especialmente quando o sistema digestivo da criança ainda não está totalmente formado, o que acontece nos primeiros meses de vida. Com esse resultado, os bebês podem apresentar três problemas: cólica, refluxo e obstipação, sendo este último o menos apontado pelos pais. A obstipação é a dificuldade ou a falta de evacuação. Nesse caso, a criança sente dor para eliminar as fezes e precisa fazer um grande esforço para isso. Isso ocorre devido ao pouco reflexo para eliminação das fezes ou menos movimentação do intestino que o normal. "O ideal é oferecer à criança fórmulas nutricionais adequadas, com maior nível de lactose, o que auxilia a excreção de água no cólon e aumenta a motilidade intestinal. Estudos comprovam que 91,6% dos casos de constipação foram resolvidos dentro de 7 dias com formulação

minerais essenciais, como magnésio, cálcio e fósforo, que são essenciais para a redução dos sintomas. Essa recomendação é para as crianças que não recebem leite materno, pois ele sempre será a primeira indicação", diz o Prof. Dr. Fábio Ancona, pediatra especialista em nutrição infantil. Ainda segundo o pediatra, produtos com essa formulação reduzem a dor e a dificuldade para defecar e até ajudam a aumentar o apetite das crianças. Prof. Ancona alerta sobre as fórmulas para dois ou mais sintomas do distúrbio funcional do sistema digestivo, "pois com a melhora de um, o outro tende a piorar". Ele indica que para resolver o problema da obstipação é necessário oferecer mais lactose, mas para cólica menos. "Logo, uma única fórmula não consegue atender os dois sintomas", explica o especialista. Para os bebês que não são mais amamentados pelas mães, é possível encontrar diversas opções de fórmulas que auxiliam o controle da obstipação. Porém, é preciso orientação do pe-

diatra para identificar qual a opção mais adequada, pois nesses casos a fórmula substituirá o leite utilizado e, dessa forma, precisa oferecer todos os benefícios necessários e mais os específicos para a obstipação.

"Nos primeiros meses de vida, o ritmo do intestino do nenê é irregular. Somente com o tempo ele amadurece, passando a ter uma rotina. Os pais precisam ficar atentos à reação das crianças nos momentos de evacuação, pois embora não exista tratamento, há fórmulas nutricionais indicadas para a redução dos sintomas", diz o pediatra. O especialista lembra que a obstipação não é uma doença, mas seus sintomas podem afetar a qualidade de vida do bebê e de toda a família. Com a dificuldade para evacuar, a criança tende a ficar irritada e chorar mais do que o normal.

Em crianças mais velhas, a obstipação pode estar associada ao medo. Por isso, o processo de deixar as fraldas precisa ser natural e tranquilo, evitando traumas na hora de ir ao banheiro.

Polícia Rodoviária Federal prende passageira de aplicativo por tráfico de drogas, em Jacareí



No fim da noite de ontem, quinta-feira (27), às 23h50, a PRF prendeu uma mulher, de 37 anos, transportando quase dois quilos de cocaína em um transporte por aplicativo, no km 165 norte da BR 116, em Jacareí.

Os policiais rodoviários federais abordaram um veículo Renault Logan, conduzido por um homem, transportando no banco dianteiro direito uma pas-

sageira. Durante a abordagem, o condutor declarou que foi contratado por volta das 22h por um aplicativo de transporte, para levar a passageira da rodoviária do Tietê em São Paulo, até São José dos Campos. Ao ser questionada sobre o motivo da viagem, a passageira demonstrou nervosismo excessivo e tentou ocultar sobre os pés uma sacola de plástico preta. No interior da sacola fo-

ram encontrados 18 pacotes, totalizando 1,928 kg de cocaína, e dois pacotes somando 965 gramas de maconha. A mulher negou a posse da droga, porém o motorista confirmou que a passageira embarcou no veículo com a sacola na mão.

A mulher foi conduzida para a Delegacia de Polícia Civil de Jacareí, onde foi presa em flagrante por tráfico de drogas.

Shopping Buriti Guará estende horário de funcionamento



Segundo o protocolo do Governo do Estado de reabertura do comércio para as cidades que estão na fase amarela, o

Buriti Shopping Guará começa a funcionar durante 8h diariamente, abrindo também aos finais de semana.

O Buriti Shopping Guará estará aberto das 12h às 20h de segunda a domingo. As Lojas Americanas passa a funcionar de segunda a sábado, das 12h às 21h, e aos domingos das 12h às

20h.

A praça de alimentação segue em delivery e retirada no local e aguarda a Prefeitura do município fazer o anúncio oficial da reabertura dos serviços de restaurantes entre, quinta-feira (27) e a publicação do decreto municipal até hoje, sexta-feira (28), para retomada das atividades econômicas e funcionamento na próxima semana, quando avançar para a fase amarela do Plano São Paulo.

Cuidados

O centro comercial continua realizando procedimentos de higiene e prevenção contra o Covid-19, entre eles desinfecção de todas as áreas, aferição de temperatura de clientes e funcionários nas entradas, pontos de álcool em gel a 70% para utilização de clientes e funcionários, reforço nas sinalizações internas, obrigatoriedade do uso de máscaras e redução dos acessos de entrada aos empreendimentos.

Miscelânea

Curiosidades

Se você é do tipo de pessoas que acha que verduras, legumes e hortaliças é a mesma coisa, saiba que você está equivocado. Existem algumas diferenças entre esses tipos de alimentos.

Verduras: A palavra verdura representa um termo genérico para designar alimentos verdes, com folhas, entre elas o coentro, a alface, a couve, etc. Também fazem parte desse grupo a acelga, o agrião, o almeirão, a chicória, a escarola, o espinafre, o repolho, a rúcula, a salsa, o salsão e muitos outros, alimentos nutritivos. As verduras são muito utilizadas em saladas ou comidas refogadas.

Legumes: Os legumes são da família das leguminosas. Trata-se de alimentos dos quais não comemos as folhas, mas sim os frutos, como o feijão, a ervilha, a vagem e a lentilha. Outros frutos que fazem parte desse grupo são o pimentão, o pepino e o chuchu.

Hortaliças: As hortaliças são uma categoria de vegetais que inclui as verduras e legumes. Trata-se de alimentos cultivados em hortas. Podem ser chamados de hortaliças todos os alimentos produzidos para consumo familiar ou em larga escala. Os legumes e verduras são extremamente importantes para uma alimentação saudável. Eles são ricos em vitaminas e sais minerais. Além disso, apresentam poucas calorias e muita água. Estima-se que cerca de 90% das hortaliças sejam formadas por água. Estes alimentos possuem vitamina C, vitaminas do complexo B, potássio, cálcio, ferro e manganês. Alguns exemplos de hortaliças são o aspargo, o tomate, a couve-flor, o brócolis, etc.

Humor

Dois amigos que não se viam há muito tempo se encontraram, por acaso, na rua e um deles pergunta:

- E aí, como vai a vida?

- Há minha vida mudou completamente. Há muito tempo que tornei-me escritor, escrevendo histórias do cotidiano.

- É mesmo? Mas que ótimo! E já consegui ganhar muito dinheiro?

- Não, mas ainda estou na espera!

- Puxa que maravilha!

E o amigo esclarece:

- Até agora, eu só consegui vender a minha casa, o meu carro e agora estou tentando vender meu computador e o meu celular...

No tribunal, o sujeito, depois de quinze anos de casado, pede o divórcio e Juiz pergunta:

- E então, qual é o motivo?

- É que a minha mulher é muito violenta, por qualquer motivo ela pega o que encontrar pela frente e atira na minha cabeça.

- Há quanto tempo ela vem tendo esse tipo de atitude? Diz o Juiz.

- Há mais de dez anos.

- E por que só agora o senhor resolveu se separar?

- É que só agora a pontaria dela ficou boa.

Mensagens

A caixa diz â uma senhora:

- A senhora deveria trazer suas próprias sacolas para levar as compras, uma vez que os sacos plásticos não são amigáveis ao meio ambiente.

A senhora educadamente, pediu desculpas e disse:

- É que não havia essa onde verde no meu tempo.

A caixa respondeu:

- É esse exatamente o nosso problema hoje, minha senhora. Sua geração não se preocupou o suficiente com nosso meio ambiente.

E a idosa respondeu:

- Você está certa. Naquela época, as garrafas de leite, de cerveja e de refrigerantes eram devolvidas à loja, que as enviava de volta para as fábricas, onde eram lavadas e esterilizadas antes de reutilizadas. Até então, as fraldas dos bebês eram lavadas, porque não havia fraldas descartáveis. Ah! A energia solar e eólica é que realmente secavam nossas roupas. Os meninos pequenos usavam as roupas que tinham sido dos seus irmãos mais velhos e não precisavam comprar roupas novas. Quando embalávamos algo frágil para o Correio, sempre usávamos jornais amassados, para protegê-los, não havia plásticos bolhas ou pellets de plástico, que duram cinco séculos pra começar a se degradar. Recarregávamos as canetas com tinta ao invés de comprar outra. Anotávamos em um caderninho, ao invés de gastar toneladas de papel nas impressoras. E nós não precisávamos de GPS só para encontrar a pizzaria mais próxima. Realmente, nós não nos preocupamos com o meio ambiente no nosso tempo, você tem toda razão.

Pensamentos, provérbios e citações

Não seja melhor que os outros, seja melhor para os outros.

A paciência traz mais frutos do que a força.

A coragem não admite falsificações.

O impossível, em geral, é o que não se tentou.

Todas as máximas já foram escritas só resta colocá-las em prática.

Rotary Tremembé



Visite e Associe-se

Reuniões: sexta-feiras 20:00

**R. Georgina Nogaroto Couto, 115
Terras de Benvira - Tremembé / SP**

EDITORIAL

Declara a Caixa Econômica Federal que já distribuiu a mais de 50 milhões de cidadãos o benefício de R\$ 600,00 creio eu que muita gente aproveitou da oportunidade, teve gente que recebeu sem direito o dinheiro, tem gente recebendo no lugar do outro, e outros que estão recebendo sem necessidade em detrimento de outros que realmente necessitam. E o que se chama de farra do boi. Numa pesquisa realizada por jornalista foram entrevistados três cidadãos e perguntado aos três. O que vai fazer com os seiscentos reais? O primeiro respondeu. Vou comprar comida. O segundo disse vou pagar umas dívidas. O terceiro respondeu vou guardar na poupança. Em outra entrevista o jornalista foi a uma fila e falou com um cidadão que aguardava. Faz tempo que o senhor esta na fila. Respondeu. Estou aqui desde cinco horas e até agora não fui atendido, perdi até o dia do serviço pra ficar ate agora aqui na fila. O mesmo acontece em relação aos municípios que declaram estado de calamidade na saúde para receberem verbas e gastarem sem licitação praticando o mau uso do dinheiro público e isto não é apenas uma simples suspeita, pois existem várias prefeituras e empresários respondendo por corrupção e super faturamento e mas existem suspeitas que estejam enterrando caixões lacrados com pedras dentro alegando que estavam enterrando vítimas do corona vírus para aumentar a estatística de mortes e receberem maior verba em função do número de falecidos. Este é realmente o país da lei do Gerson que dizia Você precisa levar vantagem em tudo. Ou nos remete a declaração do presidente Frances Charles de Gaulle em visita ao Brasil há muitos anos atrás. Este país não é sério. E por estas e outras é que tem muitos políticos que querem acabar com a imprensa e com os jornalistas As boas informações muitas vezes contrariam e denunciam políticos corruptos e desonestos. Por isso fazem de tudo para impedir a imprensa quando não conseguem nos métodos tradicionais fazem ameaças praticam perseguições e revanchismo tudo isso para fazer com que se deixe de atender um direito fundamental do cidadão no estado democrático que é o direito a informação. A proposito ressalte-se os bons funcionários da saúde aqueles que de forma imparcial atendem a todos sem distinção e aqueles cidadãos solidários que procuram prestar auxílio aos verdadeiros necessitados ainda mais neste momento de epidemia,

DIA 1 DE JUNHO

DIA DA IMPRENSA

NÃO EXISTE DEMOCRACIA SEM A IMPRENSA.

JITEM-SE A NÓS QUE ESTAMOS TEMOS 32 ANOS DE HISTÓRIA NESTA DATA EM QUE TAMBÉM SAUDAMOS A TODOS OS COLEGAS QUE CORAJOSAMENTE ENFRENTAM ADVFERSIDADES COM UM ÚNICO PROPÓSITO QUE A FAZER PREVAL3ESCRER A JUSTIÇA SOCIAL

EXPEDIENTE

JORNAL DIÁRIO E REGIONAL

A GAZETA DOS MUNICÍPIOS

Editada por Editora Flor do Vale Jornalismo

Comunicação e Promoção Ltda.

CNPJ: 61.661.328/0001-43

Rua dos Lírios, 171- Flor do Vale - Tremembé - SP

Tel. (0xx12) 3672-2257

Fax (0xx12) 3672-4831

CEP 12120-000

E-mail: publicacoesgazeta@hotmail.com

Registro no INPI 81717790

Impresso em 29/08/2020

Diretor responsável pela publicação:

Daniel Domingues Ribeiro PRT 004860

Diretora Comercial: Dolores Russo

Editação Eletrônica e Impressão: Pré Impressão Gráfica - SP - Capital.

Representante em São Paulo.

REVESP Representações Ltda.

Alameda dos Jurupes, 455

Conj. 46 - São Paulo -CEP 04088-001

Filiado a ADJORJ Associação dos

Jornais do Interior.

Sistema de distribuição dirigida.

Matérias pagas ou autografadas, não representam necessariamente a opinião deste jornal.

Atenção: Este jornal é distribuído à todas as Prefeituras e Câmaras Municipais do Vale do Paraíba, Litoral Norte e Região Serrana, além de vários órgãos Federais, Estaduais e Municipais.

Aviso: Não existe falta de jornais para demanda diariamente. Edições atuais e de arquivos estão sempre a disposição no endereço: Rua dos Lírios nº 171, Bairro: Flor do Vale, Tremembé-SP, onde poderão ser retiradas.

42,2% dos consumidores pretendem continuar fazendo compras online no pós-pandemia



A pandemia causada pelo novo coronavírus resultou em várias mudanças para o setor do comércio, exigindo que empresas e prestadores de serviço reinventassem a maneira com a qual atingiam o público e ofereciam seus produtos. O uso das plataformas online e da modalidade de e-commerce foi um dos artifícios mais usados, mostrando como o comércio por canais a distância pode trazer benefícios tanto para o público, quanto para as empresas. Com a chegada do segundo semestre do ano e a esperança de que as coisas estejam mais próximas da normalidade daqui para a frente, muito tem se falado sobre o comportamento dos consumidores no cenário pós-pandemia e qual será o impacto dos novos hábitos desenvolvidos durante este período. A pesquisa “O futuro do consumo em um cenário pós-covid-19”, realizada pela Social Miner, entrevistou 2.004 brasileiros acima de 16 anos para entender o que mudou entre o público. Durante a quarentena De acordo com o estudo, 7,5% dos entrevistados realizaram sua primeira compra online durante a quarentena e 10,9% realizaram suas compras exclusivamente por canais online. Um ponto interessante é que 22,4% dos consumidores optaram por comprar online de marcas das quais já eram clientes no varejo

físico, mostrando que empresas que já tinham uma base de consumidores, mas mantinham boas ferramentas de comunicação e venda online, conseguiram atingir mais clientes, reduzindo a chance de quedas de performance. As redes sociais também tiveram importância em relação à performance de vendas no e-commerce, já que muitos consumidores encontram as lojas online por meio desses canais. Entre as pessoas que declararam ter comprado online durante o isolamento, 31,3% encontraram o portal da loja por meio do Instagram, enquanto 26,9% acharam por meio do Facebook. O WhatsApp da loja foi usado por 40,7% do público como canal usado para fechar uma compra online durante o período. Assim, fica claro o impacto das redes sociais, tanto para atingir o público, quanto para efetuar uma venda. Além disso, investir em um serviço personalizado no tratamento dos clientes nas redes sociais, criando uma lista de transmissão no WhatsApp e sempre checando as mensagens privadas do Instagram e do Facebook, colabora para que o público se sinta mais confiante quanto à venda. Cenário pós-pandemia A previsão do comportamento do cliente em um cenário pós-pandemia é de trânsito, já que a maioria

dos consumidores afirma que pretende consumir tanto online, quanto em lojas físicas, o que vale para os mais diferentes setores. Em alimentação, por exemplo, 62,7% dos entrevistados planejam fazer suas compras de mercado em lojas online e no ambiente físico. Em farmácia e saúde, espera-se que 73,2% das pessoas compreem de maneira mesclada, e no setor de moda e acessórios esse será o comportamento de 71,8% do público. Ainda de acordo com a pesquisa, 42,4% dos entrevistados esperam continuar comprando online desde que possam gastar menos com a entrega, 33,8% desejam mais agilidade na entrega dos produtos e 18,1% gostariam de um atendimento personalizado. Os resultados do estudo deixam claro que as empresas precisam investir cada vez mais na qualidade do seu e-commerce, garantindo que os clientes possam escolher entre as diferentes modalidades de serviço e recebam um serviço adequado e com bom custo-benefício. Além disso, garantir a relação com o cliente, por meio de canais virtuais e atendimento diferenciado, é um diferencial que pode refletir diretamente nas vendas. O consumo do brasileiro não será o mesmo após a pandemia, e o comportamento das empresas deve acompanhar essa mudança.

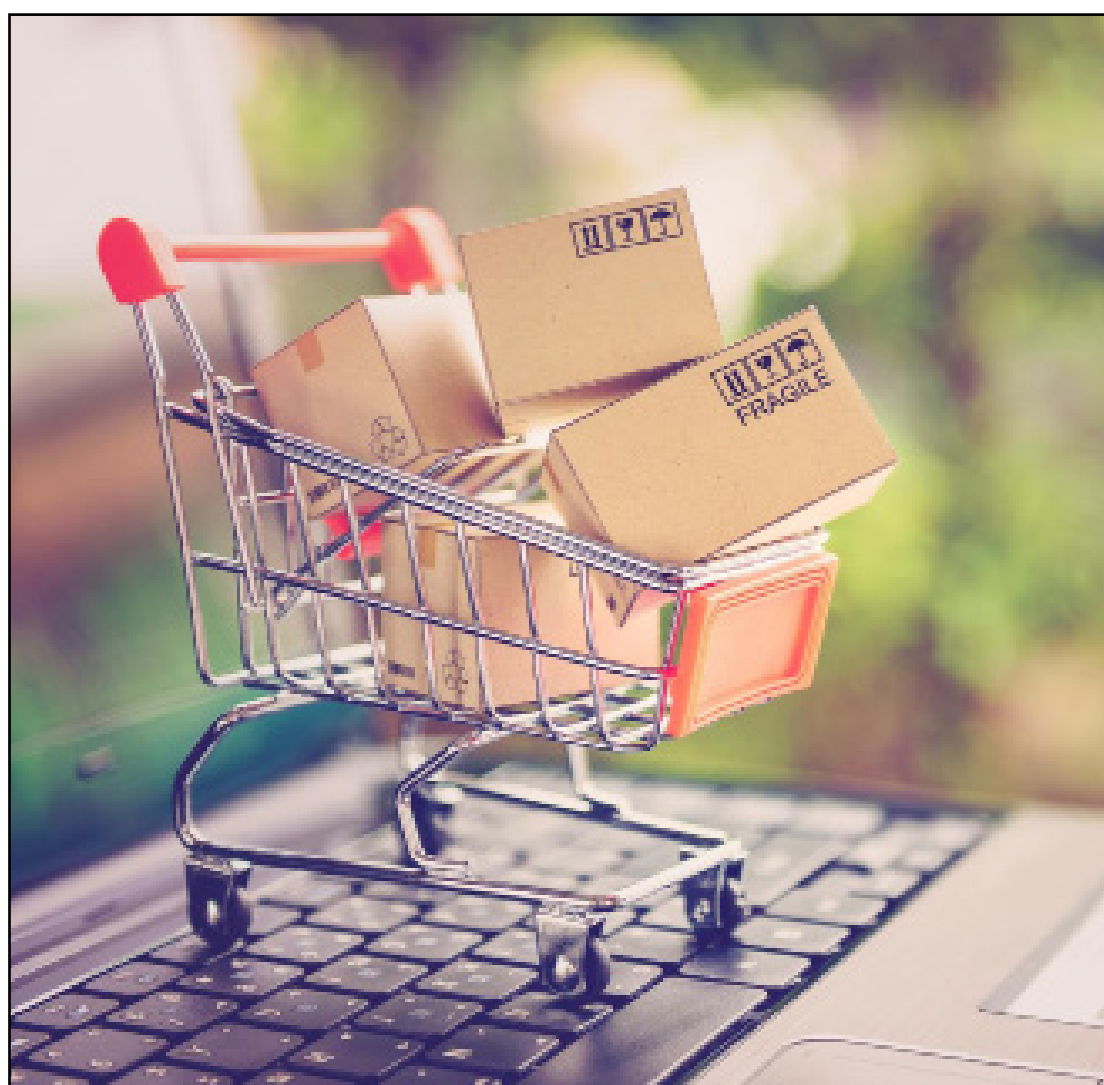



PREFEITURA MUNICIPAL DE POTIM

Extrato de Inexigibilidade de Licitação Nº 004/2020 – Proc. Adm. Mun. Nº 324/2020 - Objeto: Contratação de Empresa para Fornecimento de Energia Elétrica para o Sistema de Iluminação Pública do Município de Potim - Contratante: Prefeitura Municipal de Potim - Contratada: EDP SÃO PAULO DISTRIBUIÇÃO DE ENERGIA S. A. - CNPJ: 02.302.100/0001-06 - Valor: R\$ 0,30445 kWh - Data: 28/08/2020 - Base Legal: Art. 25, Inciso I, da Lei Nº 8.666/93.



PREFEITURA MUNICIPAL DE POTIM

DISPENSA DE LICITAÇÃO - A Prefeitura Municipal de Potim/SP, torna pública a Dispensa de Licitação Nº 121/2020 - Contratação de Empresa Concessionária de Energia Elétrica para Execução da Arrecadação da Contribuição de Iluminação Pública - CIP no Município de Potim, pelo valor de R\$ 0,39 (trinta e nove centavos) por Conta de Energia Elétrica/Nota Fiscal arrecadada com a cobrança da CIP, ao fornecedor EDP SÃO PAULO DISTRIBUIÇÃO DE ENERGIA S. A., nos termos do Artigo 24, Inciso XXII, da Lei Nº 8.666/93. Potim, 28 de agosto de 2020. Erica Soler Santos de Oliveira - Prefeita Municipal.



PREFEITURA MUNICIPAL DE POTIM

AVISO DE LICITAÇÃO - PROCESSO ADMINISTRATIVO Nº 302/2020 – TOMADA DE PREÇOS Nº 014/2020 - A comissão de licitações da Prefeitura Municipal de Potim/SP, comunica aos interessados a abertura da Licitação para CONTRATAÇÃO DE EMPRESA PARA CONTINUAÇÃO DA REFORMA DA UBS BAIRRO FREI GALVÃO, CONFORME AS ESPECIFICAÇÕES CONSTANTES DO EDITAL E SEUS ANEXOS. Entrega dos Envelopes: até as 09h45min do dia 14/09/2020. Abertura dos Envelopes: 10h00min do dia 14/09/2020. Local da realização: Prédio da Prefeitura Municipal. O Edital completo poderá ser retirado gratuitamente na Prefeitura Municipal de Potim, ou através do site: www.potim.sp.gov.br.

Coronavírus: São Sebastião lidera ranking de isolamento social no estado

Do início da pandemia até esta quinta-feira (27), 32.187 pessoas já contraíram Covid-19 na região do Vale do Paraíba. Entre esse total de confirmações da doença, 950 pessoas já morreram e 20.609 estão plenamente curadas. Os dados são das secretarias de saúde dos 40 municípios da região. São Sebastião continua na liderança

do ranking de isolamento social no estado. Segundo os dados publicados ainda na quarta-feira (26), o município apresentou o índice de 56% de isolamento social, seis pontos acima do segundo lugar e 13 pontos percentuais acima da média do Estado. Segundo a Organização Mundial da Saúde (OMS), medidas de isolamento social são a

melhor alternativa pra conter a propagação do vírus. Brasil Até hoje, 3.761.391 pessoas já contraíram a doença. Entre elas, 118.649 faleceram. Ainda há 2.947.250 que estão curadas e outras 695.492 que estão se recuperando. A taxa de letalidade está em 3,2 %. Os dados são do Ministério da Saúde.



BOLETIM EPIDEMIOLÓGICO DA REGIÃO

Quinta-feira - 27 de agosto de 2020 - 20h30

COVID-19

Casos	Óbitos	Curados		Casos	Óbitos	Curados	
281	10	216	Aparecida	103	7	93	Paraibuna
3	0	1	Arapeí	1.632	31	1.175	Pindamonhangaba
39	0	35	Áreias	159	5	117	Piquete
146	4	130	Bananal	261	4	220	Potim
827	29	726	Caçapava	217	3	188	Queluz
264	10	230	Cachoeira Paulista	26	1	21	Redenção da Serra
720	24	571	Campos do Jordão	143	3	77	Roseira
31	2	24	Canas	160	4	149	Santa Branca
1.539	68	1.318	Caraguatatuba	54	5	45	Sto. Antônio do Pinhal
587	24	415	Cruzeiro	54	5	43	São Bento Sapucaí
107	1	93	Cunha	16	2	10	São José do Barreiro
1.295	42	639	Guaratinguetá	12.771	333	5.200	São José dos Campos
515	4	482	Igaratá	71	6	63	São Luiz do Paraitinga
1.423	10	1.299	Ilhabela	1.299	31	1.110	São Sebastião
1.786	116	1.501	Jacareí	31	0	31	Silveiras
57	2	50	Jambeiro	3.406	93	2.500	Taubaté
31	0	25	Lagoinha	271	10	203	Tremembé
59	1	51	Lavrinhas	1.046	30	895	Ubatuba
725	27	597	Lorena	TOTAL			
66	1	49	Monteiro Lobato	32.187	950	20.609	
37	2	17	Natividade da Serra				

Fonte: Prefeituras Municipais

3 de Setembro Aniversário de Ilhabela



Pesquisas arqueológicas realizadas desde o final da década de 1990 mostram que pelo menos quatro das ilhas do arquipélago de Ilhabela foram habitadas muito antes da chegada dos europeus ao Brasil. Isso foi possível graças à descoberta de sítios arqueológicos pré-coloniais denominados “concheiros”, “abrigos sob rocha” e “aldeias indígenas”. Os “concheiros” permitiram aos arqueólogos concluir que os primeiros habitantes do arquipélago foram os chamados “homens pescadores-coletores do litoral”, indígenas que não dominavam a agricultura e nem a produção de cerâmica, sobrevivendo apenas do que encontravam na natureza, especialmente animais marinhos. Não existe ainda a datação de nenhum desses “concheiros”. Também foi encontrada na Ilha de São Sebastião grande quantidade de cerâmica indígena da tradição Itararé, possivelmente produzida por indígenas do tronco linguístico macro-jê. Não há, até o momento, nenhuma evidência arqueológica de que tenha existido no arquipélago alguma aldeia do tronco linguístico tupi.

Em 20 de janeiro de 1502 a primeira expedição exploradora enviada ao Brasil pelos portugueses, comandada pelo navegador português Gonçalo Coelho e trazendo a bordo o cosmógrafo italiano Américo Vespúcio, encontrou uma grande ilha que, segundo o aventureiro alemão Hans Staden, era chamada pelos tupis de Maembipe (“lugar de troca de mercadorias e resgate de prisioneiros”). Essa ilha, assim como fora feito em outros acidentes geográficos importantes, foi batizada pelos membros da expedição com o nome do santo do dia, São Sebastião. Também se diz que era chamada pelos indígenas por Ciribaí (lugar tranquilo). Com a chegada do português Francisco de Escobar Ortiz sendo o primeiro povoador da ilha de S. Sebastião, onde obteve de Pero Lopes de Sousa, donatário da capitania, cem léguas de terra para si e sua nobre geração e de sua mulher Ignez de Oliveira Cotrim, que ambos vieram da capitania do

Espírito Santo para a ilha de S. Sebastião.

Ignez de Oliveira Cotrim era bisavô do Capitão Bartolomeu Pais de Abreu, de João Leite da Silva Ortiz e de sua neta de mesmo nome Ignez de Oliveira Cotrim casada com Antônio de Faria Sodré irmão do Padre João de Faria Fialho.

Segundo escreveu Pedro Taques de Almeida Pais Leme, foi Francisco de Escobar Ortiz senhor de dois engenhos de açúcar, os primeiros na ilha.

Devido a sua posição estratégica era muito utilizada para fazer “aguada” ou seja, caravelas e galeões de passagem paravam na ilha para pegar água fresca e viveres. Entre os anos de 1588 e 1590 passaram por essa ilha os corsários ingleses Edward Fenton[6] e Thomas Cavendish. Este último, acompanhado de John Davis[7], depois de ter sido derrotado em Vitória do Espírito Santo, voltou à ilha buscando refúgio, mas sofreu mais uma grande perda de homens em um embate quando uma milícia de portugueses os atacaram em uma noite sem que esperassem.[6] Outras fontes indicam que Thomas teria passado pela ilha em 1591, e que ele teria feito o caminho inverso: aportado em Ilhabela (e aproveitado para saquear Santos e São Vicente) e só depois sofrido a derrota em Vitória.[8]

Em 1608 chegariam outros sesmeiros que viriam a se estabelecer em ambas as margens do Canal de São Sebastião. Em 16 de março de 1636 seria criada a Vila de São Sebastião, que se desmembrou politicamente da Vila do Porto de Santos. A nova Vila abraçou também o território da Ilha de São Sebastião.

No começo do século XIX, quando a Ilha de São Sebastião contava com cerca de três mil habitantes e seu principal povoado chamava-se Capela de Nossa Senhora D’Ajuda e Bom Sucesso.

Nessa época foi iniciado um movimento por emancipação da Ilha de São Sebastião da Vila de São Sebastião, liderado pelo capitão Julião de Moura Negrão, pelo Alferes José

Garcia Veiga e pelo senhor de engenho Carlos Gomes Pereira. Sensibilizado, o capitão-general (cargo equivalente, nos dias de hoje, ao de governador) Antônio José da Franca e Horta baixou, em 3 de setembro de 1805 a portaria elevando a antiga Capela de Nossa Senhora D’Ajuda e Bom Sucesso à condição de Vila. Por indicação do próprio Franca e Horta, a nova vila seria denominada Vila Bela da Princesa, em homenagem à Princesa da Beira, a Infanta Dona Maria Teresa Francisca, filha mais velha de D. João VI e D. Carlota Joaquina, irmã de D. Pedro I. Vila Bela da Princesa foi oficialmente instalada à 23 de janeiro de 1806.

Em 21 de maio de 1934, o governo paulista realizou, em meio a grave crise econômica pela qual atravessava o país, uma reestruturação na divisão territorial do Estado, quando extinguiu 18 pequenos municípios, entre eles o de Vila Bela da Princesa (cujo nome já havia mudado para Vila Bela), que voltou a integrar o território da Vila de São Sebastião. A extinção do município foi revogada em 5 de dezembro de 1934. Por imposição do governo ditatorial de Getúlio Vargas que baixou o decreto federal nº 2140, o nome de Vila Bela mudou, a partir de 1º de janeiro de 1939, para Formosa. Inconformados, os moradores iniciaram um movimento popular contra o novo nome até que, em 30 de novembro de 1944, o governo estadual baixou o decreto nº 14334, mudando o nome do município, a partir de 1º de janeiro de 1945, para Ilhabela.

Em fevereiro de 2016, a prefeitura de Ilhabela anunciou um investimento de R\$ 12 milhões para criar um sistema de esgoto na região sul da cidade. Na época do anúncio, o município era o pior de todo o litoral de São Paulo no quesito “tratamento sanitário” segundo avaliação da Secretaria Estadual do Meio Ambiente - 35% do esgoto da cidade é coletado, pré-condicionado e lançado ao mar, segundo o órgão, enquanto que a prefeitura aponta 61% de cobertura de rede de esgoto[9].

25 de Agosto Aniversário de Redenção da Serra

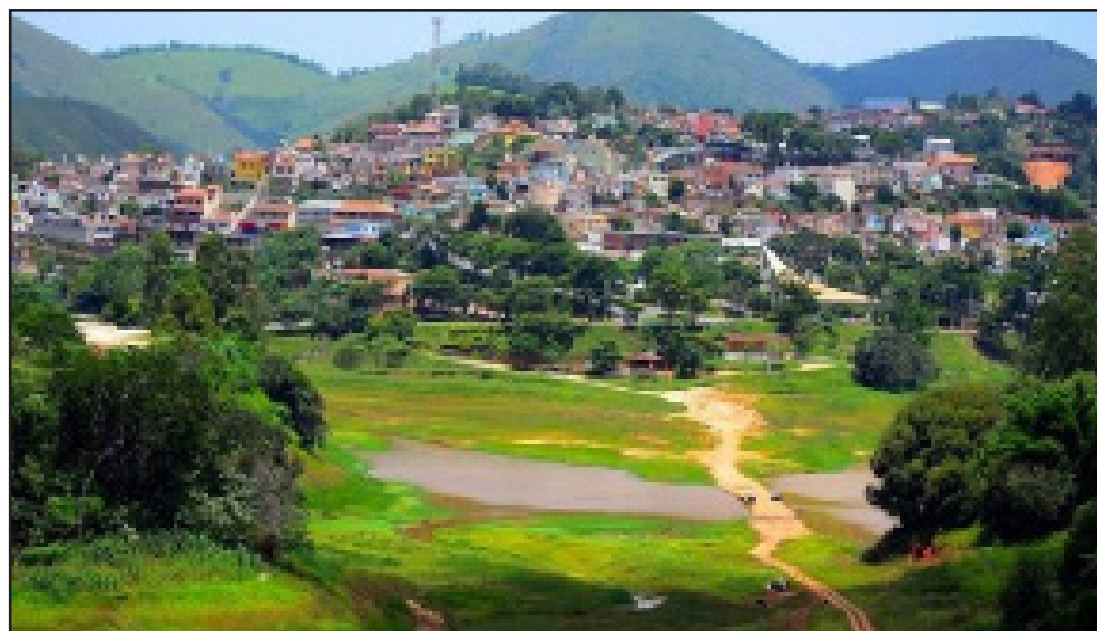

A história de Redenção da Serra, tem início no começo do século XIX. Com o esgotamento do ouro nas Minas Gerais, a economia brasileira se deslocou para o Vale do Paraíba movida pelo fenômeno do ciclo do café. A monocultura do café trouxe a expansão cafeeira na região, ocupando vales e montanhas, possibilitando o surgimento de cidades e vilarejos, dinamizando e enriquecendo importantes centros urbanos na época como, Taubaté, Pindamonhangaba, Guaratinguetá, Lorena e Bananal. Visando ampliar a extensão das lavouras cafeeiras em territórios ainda desconhecidos, o governador da província de São Paulo nomeou o sertanista e grande desbravador capitão-mor, Francisco Ferraz de Araújo, juntamente com sua esposa, moradores da então Vila Real de Nossa Senhora do Bom Sucesso de Pindamonhangaba, filho do ilustre paulista Miguel Godoy Moreira, um importante e rico proprietário de terras, que ocupou cargos de confiança no governo da Capitania de São Paulo.

Cumprindo a determinação do governador e alimentados pelo sonho de fazer fortuna com o ciclo do café que ganhava forças na região, o casal de desbravadores seguiram rumo aos sertões da Serra do Mar acompanhados de um grande número de escravos a procura de territórios e terras férteis para o cultivo de café.

Se instalaram às margens do rio Paraitinga num pequeno vale entre as montanhas da região no que hoje é conhecido como sertão da Samambaia, em terras outrora pertencentes a Taubaté e construíram ali uma fazenda.

Após a instalação e o início das lavouras, um dos melhores escravos do capitão, ao abrir por entre a mata trilhas e caminhos de acesso à fazenda, morreu picado por uma cobra. O bravo escravo desbravador, foi sepultado em um local aos arredores da fazenda e a sepultura foi assinalada por uma grande cruz de madeira em sua memória.

Com início do povoamento nas proximidades da fazenda, Ferraz de Araújo, a todos que lhe solicitavam terras, mandava que fosse usadas as terras próximas à cruz, sendo esta a única condição e consequentemente o caminho da cruz se tornou popular entre as pessoas que ali vinham morar.

Mais tarde com o declínio do café no Vale do Paraíba, o vilarejo passou a sobreviver somente da agricultura de subsistência, destacando o cultivo de linho. Por esse motivo recebeu popularmente o nome de Paiolino (paiol + linho), referência direta à plantação de linho feita pelos moradores e às fibras secas recolhidas que eram depositadas em uma cabana de madeira chamada paiol destinadas ao armazenamento.

O vilarejo crescia e por volta do ano de 1850, no lugar da antiga cruz de madeira, foi construída uma pequena capela que possuía duas torres e um sino com ajuda dos moradores e de fazendeiros da região, sendo chamada de capela de Santa Cruz pelo vigário Padre João Alves Coelho Guimarães. O vilarejo ganhava assim a sua primeira paróquia, a paróquia de Santa Cruz do Paiolino.

Em 24 de março de 1860 o povoado foi elevado a freguesia em terras do município de Taubaté. A população cresceu e a produção agrícola dava bons lucros, o que levou Paiolino a ser elevada à categoria de município segundo Lei Provincial nº 33, de 8 de maio de 1877.

O município possuía sede na povoação de Paiolino e seus territórios foram desmembrados do município de Taubaté tendo sua instalação a 1 de dezembro de 1877.

Em 1882, inspirados pelo progresso na região, deu-se início a construção da nova igreja matriz de Santa Cruz, com a ajuda de escravos e pedreiros. Porém antes do término das obras, em 1890, o idealizador do projeto, vigário padre José Grecco, deixou a paróquia, paralisando sua construção e após onze anos, as obras foram reiniciadas, com a posse do Padre Francisco Filipe em 1904, a Igreja Matriz finalmente foi inaugurada.

Basicamente, o núcleo principal da história de Redenção da Serra foi ligada à Abolição da Escravatura (Lei Áurea). Com a extinção do tráfico negreiro em 1850, a Lei do Ventre Livre em 1871 e a Lei dos Sexagenários em 1885, a ideia de total libertação dos escravos já iniciava entre os conservadores e liberais da região. Em Paiolino chegaram também os ecos da campanha abolicionista e aderidos ao movimento cívico, Redenção da Serra foi a primeiro município pau-

lista a libertar seus escravos em 10 de fevereiro de 1888, em documento assinado pelos ilustres moradores de Paiolino, Maria Augusta d’Almeida, Gabriel Ortiz Monteiro, Joaquim Camargo Ortiz, Antônio da Palma, mosenhor José Alves Coelho Guimarães, José Lopes Leite de Abreu, Joaquim Antônio Alves dos Santos e Lourenço Ottoni de Gouveia Castro.

Nesta data, declararam assim seus escravos livres, que continuaram a trabalhar mediante salário convencional. No mesmo documento e motivados pelo movimento que ali nascia, resolveram trocar a designação do município de Santa Cruz do Paiolino para Redenção.

Em 21 de maio de 1934, Redenção deixou de ser município e voltou à condição de distrito pela Lei nº 6448, sendo incorporada ao município de Jambeiro, do qual se separou em 5 de julho de 1935 e passou a pertencer a comarca de Taubaté, sendo reinstalado novamente o município em 1 de janeiro de 1936.

Em 30 de novembro de 1944, numa reunião do quadro administrativo, territorial e judiciário do estado de São Paulo, segundo o Decreto-Lei nº 14.334, discutiu-se que Redenção sendo o primeiro local paulista a libertar seus escravos, nada mais justo do que designá-lo com um nome que eternizasse o feito grandioso, assim o antigo povoado de Santa Cruz do Paiolino, chamada de Redenção, passou a se chamar Redenção da Serra, também devido a sua situação geográfica entre os contrafortes da Serra do Mar.

No começo da década de 1970, por uma necessidade de atendimento sócio-econômico regional, o estado deu início à construção da Usina Hidrelétrica de Paraibuna, represando os rios Paraibuna e Paraitinga e formando a represa da Companhia Energética de São Paulo (CESP).

A construção porém de inusitadas implicações, determinou o desaparecimento de Natividade da Serra e Redenção da Serra. Da velha Redenção da Serra, cheia de tradições e fatos históricos, restou na parte mais alta do município que não foi atingida pelas águas a Igreja Matriz, o sobrado com sacadas de ferro que sediava a prefeitura e outros poucos sobrados e residenciais da rua Capitão Alvim.

podemos
JUNTOS POR UM BRASIL

EDITAL DE CONVOCAÇÃO PARA CONVENÇÃO MUNICIPAL DE ESCOLHA DE CANDIDATOS E COLIGAÇÕES DO PARTIDO PODEMOS DA CIDADE DE NATIVIDADE DA SERRA, ESTADO DE SÃO PAULO, PARA AS ELEIÇÕES DE 2020.

No uso de suas atribuições, na forma do art. 43, *caput*, do Estatuto do Partido e, nos termos da Legislação vigente, o Presidente da Comissão Provisória Municipal do Partido PODEMOS convoca a todos os convencionais, respeitando-se as normas de vigilância sanitária impostas em âmbito Federal, Estadual e Municipal, para a **CONVENÇÃO MUNICIPAL**, a se realizar na data de 13 de setembro de 2020, das 15h01min às 16h30min, no endereço sito na Rua dos Fernandes, n.º 251 – Centro, CEP n.º 12.180-000, na cidade da Natividade da Serra/SP, no Prédio da Câmara Municipal, com a finalidade de deliberar sobre a seguinte ordem do dia: eleições municipais de 2020, nos termos dos arts. 46, II e 47 do Estatuto do PODEMOS:

- 1) Propostas de candidaturas majoritárias ou coligações com outras Agremiações Partidárias para as eleições municipais previstas para o próximo dia 15 de novembro;
- 2) Atribuição das quantidades de candidatos, por sexo, não havendo coligação majoritária, escolhas dos candidatos às eleições proporcionais e de seu representante e delegados perante a Justiça Eleitoral;

Sede Nacional | SHS QJ 09 Conjunto 06 casa 07 – Lago Sul
Brasília/DF Cep 71.625-060 | (61) 3351-9437

Sede Administrativa | Rua Barbosa Lopes, 64 - Granja Julieta, São Paulo/SP
CEP: 04720-000 | (11) 3995-6353 | juntos@podemos.org.br | PodemosTV

Feirão online da Serasa para quitar dívidas vai até segunda-feira



O feirão online da Serasa para a renegociação de dívidas funcionará até a próxima segunda-feira (31). De acordo com a entidade, além de limpar o nome dos consumidores, o feirão oferece até 98% de desconto em dívidas que vão de R\$ 200 a R\$ 1.000. “Estamos trabalhando com diversas ações para ajudar da economia com muitas pessoas com perda parcial

ou total de renda, trazendo mais empresas parceiras para a iniciativa de facilitar o pagamento de dívidas. Essa facilidade que estamos oferecendo em parceria com as empresas participantes é uma das alternativas da população sair da dificuldade”, disse o diretor da Serasa Limpa Nome, Lucas Lopes. Para participar, os consumidores deverão acessar o site da Serasa ou baixar o

aplicativo no celular, digitar o CPF e preencher um breve cadastro. Também é possível regularizar os débitos financeiros pelo WhatsApp, número 11 98870-7025. Se o consumidor preferir o atendimento presencial, a Serasa disponibiliza seus serviços nos Correios, oferecendo as mesmas condições de negociação nas mais de sete mil agências espalhadas pelo Brasil.

podemos
JUNTOS POR UM BRASIL

- 3) Ratificação dos números de urna sorteados e fixação dos valores máximos de gastos na campanha eleitoral, para os cargos majoritários, se houver, ou, apenas e tão somente, para os candidatos nas eleições proporcionais;
- 4) Delegação de amplos e plenos poderes à Comissão Executiva Municipal Provisória para decidir sobre coligações, inclusive para excluir o Partido das que fizer parte ou incluí-lo em outras; aceitar ou rejeitar a inclusão de outros Partidos nas coligações majoritárias em que o Partido for integrante; substituir ou aceitar substituição de candidatos do Partido ou da coligação majoritária; aprovar novos candidatos pelo Partido; suprimir o número de candidatos a Vereadores, decidindo, nesta hipótese, quais excluir da nominata; complementar a chapa de candidatos a Vereadores;
- 5) Outros assuntos de interesse Político Partidário, de âmbito municipal, relativos ao pleito de 2020.

Natividade da Serra, 28 de agosto de 2020.

RENE GONÇALVES DA SILVA
- PRESIDENTE -
CNPJ n.º 36.829.063/0001-00

Sede Nacional | SHS QJ 09 Conjunto 06 casa 07 – Lago Sul
Brasília/DF Cep 71.625-060 | (61) 3351-9437

Sede Administrativa | Rua Barbosa Lopes, 64 - Granja Julieta, São Paulo/SP
CEP: 04720-000 | (11) 3995-6353 | juntos@podemos.org.br | PodemosTV

DB DEPÓSITO BUQUIRA
Buquirá Comercial Monteiro Lobato Ltda - ME

CNPJ: 04.333.986/0001-72 INSCR. EST.: 466.053.417.119

RUA ABÍLIO PEREIRA DIAS, 91 - MONTEIRO LOBATO - SP
TEL.: (12) 3979 - 1226 - FAX.: (12) 3979 - 1264

EMI CONTABILIDADE
SOLUÇÕES CONTÁBEIS ADMINISTRATIVAS

Fone/Fax: (12) 3666-1337
3666-1852
3666-2300
E-mail: emicontabil@uol.com.br

Av. Min. Nelson Hungria, 157 - Santo Antônio do Pinhal/SP

Comida Árabe e Comida Caseira

Restaurante D'Arábia

Tel: (12) 3666-2552
Av. Ministro Nelson Hungria, 438, -Centro- Sto. Antonio do Pinhal- SP

FECULARIA RIO PRETO

Farinha de Milho Quirela Fubá Canjiquinha Fubazão Milho

Fone: (012) 3666 - 8111/ 9112 - 3566
E-mail: feculariap@yahoo.com.br
Rod. SP 42 - KM 151 - Bairro do Pedregulho - Santo Antônio do Pinhal

ASSAI
DISTRIBUIDORA DE GÁS E ÁGUA MINERAL

AGORA EM NOVO ENDEREÇO

Disk: 3832-1269/3832-5584
12 99169-8692

Rua Farmacêutico João Manoel Gonçalves - 538 - Silop - Ubatuba/SP

restaurante e petiscaria
Pulodo do gato

Restaurante Self Service por Kilo, na região do Itaguá em Ubatuba. Com ambiente agradável e aconchegante.

(12) 3833-9845
f /PulodoGatoUba

Av Carlos Drummond de Andrade, 106 - Ubatuba

Av. Min. Nelson Hungria, 684
Santo Antônio do Pinhal
Tel.: (12) 3666-1267

MATINAL

Doces e Salgados Caseiros
Um local exclusivo, agradável e típico da região
Venha experimentar nossas delícias:
Bolos, Tortas, Bombons, Trufas e Deliciosos salgados com saboroso café expresso

Caixa inicia hoje Ciclo 2 de pagamentos do Auxílio Emergencial



A Caixa inicia hoje, sexta-feira (28) o Ciclo 2 de pagamentos das parcelas do Auxílio Emergencial. Os créditos começam pelos beneficiários nascidos em janeiro. Ao todo, cerca de 4 milhões de brasileiros vão receber o benefício e já poderão movimentar os recursos por meio do aplicativo Caixa Tem. Com ele é possível pagar boletos e fazer compras na internet e nas maquininhas em mais de 1 milhão de estabelecimentos comerciais. Neste ciclo, também foram incluídos os trabalhadores que fizeram o cadastro nas agências dos Correios entre 2 de junho e 8 de julho e aqueles que fizeram

a contestação pelo site da Caixa ou pelo aplicativo App Caixa | Auxílio Emergencial de 3 de julho a 16 de agosto e foram considerados elegíveis. Outro grupo é o de beneficiários que tenham recebido a primeira parcela em meses anteriores, mas tenham tido o pagamento reavaliado em agosto. O calendário de pagamentos do Auxílio Emergencial é organizado em ciclos de crédito em conta Poupança Social Digital e saque em espécie. Os beneficiários recebem a parcela a que têm direito no período de acordo com o mês de nascimento. Aqueles que tiveram os pagamentos retidos vão receber todas as parcelas a que

têm direito de uma só vez, dentro do Ciclo 2, que começa nesta sexta-feira (28) e vai até 27 de outubro. Já os trabalhadores que optaram por realizar o cadastro nos Correios e aqueles que contestaram vão receber a primeira parcela também nesta sexta-feira (28), dentro do Ciclo 2. As parcelas P2 e P3 serão pagas no Ciclo 3 e as parcelas P4 e P5, no Ciclo 4. Até o momento, já foram pagos R\$ 179 bilhões para 66,9 milhões de pessoas. Foram realizados 254,2 milhões de pagamentos. O site auxilio.caixa.gov.br recebeu 1,66 bilhão de visitas e a central exclusiva 111 registra cerca de 463 milhões de ligações.

Via Vale realiza drive-thru de testes do Covid-19

COVID-19
TODOS OS TESTES EM UM SÓ LUGAR

DRIVE THRU
FAÇA SEU TESTE SEM SAIR DO CARRO.

CIPAX LABORATÓRIO
VIA VALE

No local são realizados o teste rápido e o convencional. Desde quarta (26) a cidade de Taubaté e toda a região ganha mais um reforço na testagem de pessoas com Covid-19. A iniciativa do shopping, firmada em parceria com o laboratório CIPAX Medicina Diagnóstica, apresenta três tipos de testes aos visitantes do empreendimento: Teste Rápido, Sorologia e RT-PCR. Os testes são realizados no sistema drive-thru, e o cliente não precisa sair do carro. Uma tenda montada no estacionamento, em espaço isolado, garante o conforto e segurança de todos, clientes, funcionários do shopping e profissio-

nais da saúde. Os exames são feitos por ordem de chegada, e o pagamento deve ser feito no local. O laboratório oferece descontos especiais para empresas e atende a diversos convênios médicos. Os prazos para resultado dos exames variam de acordo com a complexidade, de 1 a 3 dias úteis. Os clientes que realizarem o teste terão a isenção de estacionamento do período. “Essa ação reforça o nosso compromisso com a cidade, em contribuir com as estatísticas de pessoas testadas e reforçar a importância do cuidado com a saúde de todos que nos visitam diariamente” afir-

ma Stefano Mattioli, superintendente do empreendimento. Vale reforçar que o shopping está de portas abertas, seguindo todos os protocolos de higiene e segurança exigidos pelo decreto municipal e vigilância sanitária, atendendo de segunda a sábado, das 12h às 20h, e aos domingos e feriados, apenas com as operações consideradas essenciais. Serviço Testes para Covid-19: Drive Thru Data: a partir de 26 de agosto, por tempo indeterminado Segunda a sexta-feira, das 10h às 17h e Sábado das 10h às 16h.

