

Secretário de Saúde de Caçapava pede exoneração



O médico Max Cavichini, que assumiu a Secretaria de Saúde no início do governo municipal em Caçapava, pediu exoneração na manhã desta quinta-feira (11). Foram 70 dias após o início da nova gestão. “Me afastei por motivos particulares em que houve compreensão da prefeita e

dos colegas secretários. A equipe formada por mim é brilhante e dará continuidade ao que planejamos. A decisão foi pessoal e acredito que posso ajudar muito mais em outro local”, disse Max, por mensagem para esta reportagem agora a noite. Mais cedo, a prefeita Pétala Lacerda

(Cidadania), divulgou um vídeo falando da exoneração. “Hoje recebi o pedido de exoneração do Dr. Max da Secretaria de Saúde. Agradeço todo o trabalho desenvolvido”, disse. De acordo com a assessoria de imprensa da prefeitura, ainda não há ninguém para assumir a pasta.

Documentação de regularização dos imóveis da Vila São Benedito é encaminhada ao Cartório em Pindamonhangaba



O prefeito de Pindamonhangaba, Isael Domingues, assinou na manhã desta quinta-feira (11) e entregou pessoalmente ao Cartório de Registro de Imóveis do município, a documentação para beneficiar 214 famílias da Vila São Benedito que receberão a regularização fundiária de seus imóveis. O ato contou com a presença do presidente da Câmara, vereador José Carlos Gomes - Cal; vice-prefeito Ricardo Piorino; secretário de Habitação do município, Felipe César; adjunto da pasta, João Gontijo e dos técnicos da secretaria e da Fundação ITESP.

O Projeto de Regularização Fundiária do núcleo foi entregue ao Cartório de Registro de Imóveis com a homologação da ata de reunião da Comissão Municipal, edital, documentos técnicos e a primeira CRF emitida pelo ITESP. O presidente da Associação dos Moradores, Gerson Bene-

dito Leme, participou do ato e comemorou a importante conquista. “Uma luta de muitas décadas. Muitos moradores faleceram sem esse documento, mas hoje seus familiares podem comemorar essa primeira vitória que trará segurança jurídica para o bairro”, afirmou. Pelo ITESP estiveram presentes o coordenador regional Manoel Martins e a supervisora do GTC/Fundiário de Taubaté, Gabriela Portioli de Oliveira Pinheiro. “Quando assumimos a gestão do município em 2017 fixamos como meta regularizar o maior número de imóveis. Hoje demos mais um passo e parabenizo a Vila São Benedito pela paciência. O bairro será valorizado e seus moradores poderão dormir tranquilo com a titularidade de seus imóveis”, comentou o prefeito Isael Domingues.

Histórico
A Vila São Benedito é um núcleo urbano informal

consolidado, inserido no bairro Curuçá, Distrito de Moreira César. Surgiu do desmembramento de áreas rurais particulares que foram loteadas para fins de moradia a partir da década de 1960. Para a regularização fundiária urbana do núcleo a Prefeitura de Pindamonhangaba contratou a Fundação Itesp, sendo os trabalhos técnicos e jurídicos realizados pelos Grupos Técnicos de Campo de Taubaté e Pariquedá-Açu da Diretoria de Recursos Fundiários. A primeira planta oficial da Vila São Benedito retrata uma área de 411.566,51 metros quadrados com perímetro de 4.819,98 metros compreendendo 571 lotes e 22 ruas e vielas em 19 quadras. Após a aprovação da titulação de 214 imóveis, essas famílias preencheram os requisitos legais e fazem parte da listagem da primeira Certidão de Regularização Fundiária do bairro.

CODIVAP visita Centro de Contingência Estadual da COVID-19



Uma comitiva de Prefeitos da Associação de Municípios do Vale do Paraíba - CODIVAP esteve nesta quinta-feira (11) na sede do Governo do Estado em São Paulo para se reunir com o Centro de Contingência da COVID-19 que gerencia o Plano São Paulo. Estavam presentes oito (8) Prefeitos da região: Bananal, Caraguatubá, Cruzeiro, Guaratinguetá, Ilhabela, Jacaré, São José do Barreiro e Taubaté.

O grupo foi recebido pelo Coordenador do Centro de Contingência, Dr. Paulo Menezes, e pelo Secretário de Desenvolvimento Regional, Marco Vinholi, além do Subsecretário de Relacionamento com os Municípios, Ortiz Junior. O Presidente da CODIVAP, Izaias Santana, iniciou o encontro considerando as razões que os trouxeram, explanando sobre os impactos dos últimos dias nas cidades da Regional Taubaté (DRS 17 - Vale do Paraíba) com a Fase Vermelha.

“Junto conosco trazemos os relatórios do nosso portal de monitoramento de dados oficiais da pandemia no Vale, o Portal CODIVAP Cidades Saudáveis e Inteligentes, que fundamentam o questionamento da população e do Conselho de Prefeitos(as). Em um histórico de janeiro a março, a região teve seus piores indicadores somente no mês de janeiro,

quando tinha índices equivalentes ao regramento e assim permaneceu durante semanas. De lá para cá, nossos municípios fizeram a lição de casa e mantiveram-se desde fevereiro em uma estabilidade que agora não equivale ao faseamento Vermelho como considerou o Plano São Paulo”, explicou o Prefeito de Jacaré.

Apresentando mais um dia com dados alarmantes do avanço da pandemia e a nova cepa em todo o Estado, a comitiva soube durante a reunião pelos gestores do Plano São Paulo do anúncio da chamada Fase Emergencial, divulgada em coletiva na sequência do encontro. A medida amplia ainda mais os setores e serviços proibidos de funcionar nas cidades, tendo em vista os riscos de colapsar o Sistema de Saúde do Estado.

Entretanto, o Coordenador do Centro de Contingência acolheu da mesma forma os pleitos tragos pelos Prefeitos. “É justa a reivindicação dos municípios, mas precisamos ser firmes neste momento tão delicado que enfrentamos. Porém, a proposta de modelo híbrido entre Fases Vermelha e Laranja para a Regional Taubaté será levada ao conhecimento dos membros da equipe técnica do nosso Centro de Contingência”, justificou Menezes momentos antes de anunciar junto ao Governador a

Fase Emergencial em todo o Estado.

Para a Mesa Diretora da Associação, a proposta híbrida consiste em os Serviços e Comércio, de terças a quintas-feiras funcionarem até às 18h enquanto estiver na Fase Laranja, sob os critérios do Plano São Paulo. Ainda no encontro, Prefeitos representantes da CODIVAP conseguiram com o Secretário Marco Vinholi a autorização de ampliação de mais leitos para Hospitais Regionais do Vale do Paraíba. “Ficam autorizadas a abertura de mais 10 leitos de UTI no Hospital Regional de Taubaté e outros 10 UTI e 30 leitos de enfermaria no novo Hospital Regional de Caraguatubá, comprometendo-me a ir visitar a unidade do Litoral nas próximas semanas para juntos estudarmos ainda mais alternativas”, garantiu o Secretário. A Associação se sensibiliza com o momento de agravamento da pandemia, mas também entende que é possível a busca por alternativas, como a proposta apresentada ao Governo. “Momentos delicados exigem diálogo e ações contundentes, como a proposta híbrida apresentada que visa amenizar os impactos em nossos municípios. As economias duramente afetadas teriam um alívio mantendo severos protocolos sanitários”, finalizou Izaias.

A Gazeta dos Municípios
Tudo o que você lê aqui!
Você encontra em:
www.agazetadosmunicipios.com
Contato: (12) 3672-2257

Tremembé mora no meu
TREMEMBÉ
www.tremembeonline.com.br

Miscelânea

Curiosidades

Dieta elaborada

Para manter uma alimentação saudável, as gestantes devem ter um cardápio repleto de nutrientes. Anote o que não pode faltar nas suas refeições os alimentos que contenham tudo que for necessário para a sua saúde e a do bebê:

1 – Cálcio, encontrado em leites e derivados, tofu, gema de ovo, cereais integrais e bebidas à base de soja.

2 – Vitamina D, encontrada em leite enriquecido, manteiga, ovos e fígado. O banho de Sol é essencial para que essa vitamina auxilie na fixação do cálcio nos ossos.

3 – Carboidratos, fornecem energia para a mamãe e para o desenvolvimento do bebê. Os melhores são os integrais (arroz, pães, macarrão e cereais), que são absorvidos mais lentamente e por isso, saciam mais a mamãe.

4 – Proteínas, encontradas em carnes, feijão, leite e derivados. São responsáveis por construir, manter e renovar os tecidos da mamãe e do bebê.

5 – Lipídios, são as gorduras que auxiliam na formação do sistema nervoso central do feto. Encontradas mais em carnes, leite, derivados, abacate, azeite e salmão.

6 – Vitamina A, ajuda no desenvolvimento celular e ósseo e na formação do broto dentário do feto, além de contribuir com a imunidade da gestante. Encontrada no leite e derivados, gema de ovo, fígado, laranja, couve e vegetais amarelos.

7 – Niacina (vitamina B3), transforma a glicose em energia, mantendo a vitalidade das células maternas e fetais e, estimula o desenvolvimento cerebral do feto. Encontrada em verduras, legumes, gema de ovo, carne magra, leite e derivados.

8 – Tiamina (vitamina B1), também estimula o metabolismo energético da mamãe. Encontrada em carnes, cereais integrais, frutas, ovos, legumes e levedura.

Uma refeição balanceada durante esse período evita o excesso de peso e problemas com a hipertensão e a diabetes gestacional, além de desconforto como enjôo, cansaço e prisão de ventre.

Humor

Quando as loiras se encontram:

- Nossa! Você está ótima! Eu adorei esse seu corte de cabelo, curtinho muito fashion! O que é que você tem feito?

- Quimioterapia...

- É mesmo? Que bom! Em qual Universidade?

Um turista parou para abastecer o carro num posto a beira da estrada e foi abordado pelo frentista que falou:

- O senhor é a última pessoa que vai pagar o preço antigo. De agora em diante, aqueles que chegarem vão pagar o preço novo,

Entusiasmado, o turista manda encher o tanque e depois de pagar pergunta:

- E pra quanto vai subir o combustível?

E o frentista explica:

- Não vai subir não senhor, o preço vai baixar em dez por cento...

Mensagens

Quando você se observar a beira do abismo, acelere o passo para frente, proibindo-se de parar. Ore, pedindo a Deus mais luz para vencer as obras. Faça algo de bom, além do cansaço em que se veja. Leia uma página edificante, que lhe auxilie o raciocínio na mudança construtiva de idéias. Tente contato com pessoas, cuja conversação lhe melhore o clima espiritual. Procure um ambiente no qual He seja possível ouvir palavras e instruções que lhe enobrecem os pensamentos. Preste um favor, especialmente aquele favor que você esteja adiando. Visite um enfermo, buscando reconforto naqueles que atravessam dificuldades maiores que a sua. Atenda as tarefas imediatas que esperam por você e que lhe impeça qualquer demora nas nuvens do desconforto. Guarde a convicção de que todos estamos caminhando para adiante, através de problemas e lutas, na aquisição de experiência e, de que a vida concorda com as pausas de refazimento das forças, mas não se acomodam com inércia em momento algum.

Pensamentos, provérbios e citações

Não se nasce mulher, torna-se mulher.

Quando se navega sem destino, nenhum vento é favorável.

É tão fácil enganar, quanto é difícil desenganar as pessoas.

O sucesso e o amor preferem os corajosos.

O futuro é o passado desejado.

A vida é para nós o que concedemos dela.

Uma corrida não se ganha na primeira volta, mais se perde.

Nunca são esquecidas as lições aprendidas na dor.

Uma única força move o mundo e essa força é o interesse.

Confira as determinações da fase emergencial no estado de São Paulo

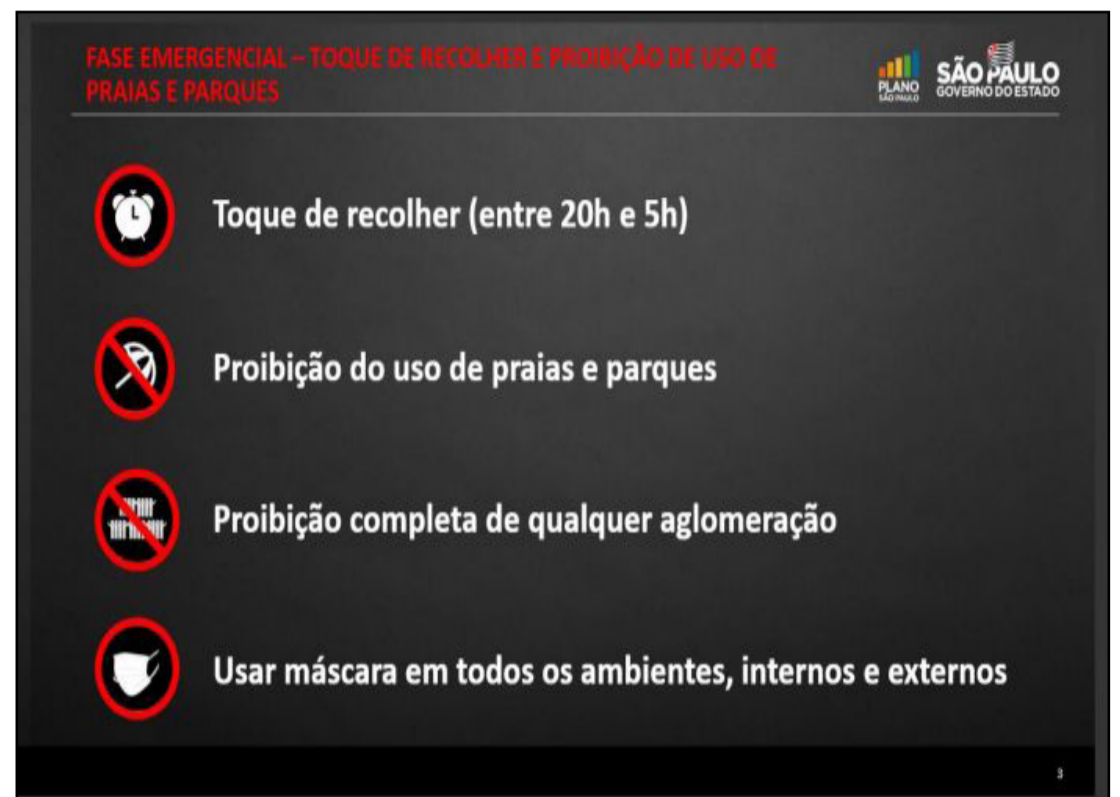

As escolas da rede estadual só ficarão abertas para merenda de alunos carentes e distribuição de materiais mediante agendamento prévio. Os recessos de abril e outubro serão antecipados para o período entre 15 e 28 de março. A Secretaria da Educação também vai indicar que a medida seja adotada nas escolas municipais e particulares. A fase emergencial do Plano São Paulo mantém a fase vermelha de controle da pandemia e regulação de serviços não essenciais. Porém, para ampliar o distanciamento social e reduzir a circulação urbana, foram ampliadas as restrições de algumas atividades comerciais autorizadas na fase vermelha. A restrição completa proíbe retirada presencial de produtos em restaurantes e lanchonetes, proíbe atendimento presencial em lojas de material de construção e veta celebrações religiosas esportivas e atividades esportivas em grupo. Lojas e restaurantes só poderão fazer entregas pelo sistema em que o consumidor recebe o produto dentro de seu veículo (drive thru), entre 5h e 20h, ou por serviços de entrega na residência (delivery) por telefone ou aplicativo de internet. Não haverá nenhuma restrição ao funcionamento de supermercados. O teletrabalho será obri-

gatório para todas as atividades administrativas não essenciais. A imposição vale tanto para órgãos públicos como escritórios particulares e serviços de call center. Todas as medidas da fase emergencial visam reduzir a circulação de ao menos 4 milhões de pessoas por meio das restrições adicionais. Horário escalonado

O Governo do Estado também recomenda que Prefeituras da Região Metropolitana de São Paulo imponham o escalonamento de horários de entrada de trabalhadores de atividades essenciais para evitar aglomerações no transporte público. Os horários indicados são das 5h às 7h para profissionais da indústria, 7h às 9h para os de serviços e 9h às 11h para os do comércio.

O conjunto de medidas emergenciais adotado por São Paulo é similar aos de países que adotaram regras mais duras para conter a pandemia por meio da circulação restrita. Recentemente, o Governo de Portugal teve sucesso na redução de novos casos e mortes por COVID-19 ao impor normas mais amplas de isolamento social. Escolas

O recesso será de duas semanas e vai até o dia 28 de março. A medida ocorre por conta das restrições apresentadas hoje (11) na

fase emergencial do Plano São Paulo. Neste período as unidades estarão abertas para oferecer merenda escolar aos alunos que mais precisam. Também estarão disponíveis para a distribuição de material didático impresso e dos chips de internet aos alunos que fizeram adesão ao programa. Todos os atendimentos serão feitos com horário marcado.

“As escolas estaduais seguem abertas, porque temos estudantes que dependem da merenda para a segurança alimentar. E quem puder, neste momento, fique em casa. Assim, vamos reduzir a circulação de pessoas, melhorando as condições para o retorno das aulas presenciais, após o período de recesso”, destaca o Secretário estadual de Educação, Rossieli Soares. As escolas devem se organizar para definir quais membros da equipe escolar estarão presentes a cada dia para realizar as atividades necessárias. Já as redes municipais e particulares terão autonomia para decidir se vão ou não acompanhar o calendário da rede estadual, antecipando o recesso.

A recomendação, entretanto, é que todas as atividades presenciais sejam reduzidas, com limite máximo de até 35% dos alunos atendidos por dia, respeitando os protocolos de segurança.

EXPEDIENTE

JORNAL DIÁRIO E REGIONAL
A GAZETA DOS MUNICÍPIOS

Editada por Editora Flor do Vale Jornalismo

Comunicação e Promoção Ltda.

CNPJ: 61.661.328/0001-43

Rua dos Lírios, 171- Flor do Vale - Tremembé - SP

Tel. (0xx12) 3672-2257

Fax (0xx12) 3672-4831

CEP 12120-000

E-mail: publicacoesgazeta@hotmail.com

Registro no INPI 81717790

Impresso em 12/03/2021

Diretor responsável pela publicação:

Daniel Domingues Ribeiro PRT 004860

Diretora Comercial: Dolores Russo

Editoração Eletrônica e Impressão: Pré Impressão Gráfica - SP - Capital.

Representante em São Paulo.

REVESP Representações Ltda.

Alameda dos Jurupes, 455

Conj. 46 - São Paulo -CEP 04088-001

Filiado a ADJORJ Associação dos

Jornais do Interior.

Sistema de distribuição dirigida.

Matérias pagas ou autografadas, não representam necessariamente a opinião deste jornal.

Atenção: Este jornal é distribuído à todas as Prefeituras e Câmaras Municipais do Vale do Paraíba, Litoral Norte e Região Serrana, além de vários órgãos Federais, Estaduais e Municipais.

Aviso: Não existe falta de jornais para demanda diariamente. Edições atuais e de arquivos estão sempre a disposição no endereço: Rua dos Lírios nº 171, Bairro: Flor do Vale, Tremembé-SP, onde poderão ser retiradas.

UNITAU abre inscrições para rodas de conversa sobre introdução alimentar sólida das crianças



O Centro de Educação Alimentar e Terapia Nutricional (Ceatenut) da Universidade de Taubaté (UNITAU) está com inscrições abertas para rodas de conversa virtuais destinadas a mães e a cuidadores. As atividades têm o objetivo de ensinar sobre como iniciar e dar continuidade ao processo de introdução da alimentação sólida da criança pequena (até 2 anos).

As aulas têm início no dia 24 de março no modo remoto, todas as quartas-feiras, das 10h às 11h, na plataforma microsoft teams. Elas serão mediadas por alunos e por professores de Nutrição e Medicina da UNITAU. Os professores responsáveis são: Profa. Dra. Alexandra Magna Rodrigues e Prof. Dr. Ricardo Marcitelli.

A alimentação, atualmente, é considerada uma situação de risco devido ao alto consumo de alimentos ultraprocessados. Crianças, muitas vezes, crescem com alimentos que superam a capacidade de digestão, o que pode desencadear uma série de doenças. Uma introdução na alimentação complementar adequada ajuda no crescimento da criança e pode prevenir doenças na infância e na vida adulta.

O projeto das rodas de conversa começou no segundo semestre de 2020 e veio com o objetivo de tirar dúvidas com relação à introdução alimentar. “As rodas de conversa têm possibilitado o aprendizado frente às novas diretrizes alimentares e possibilitam também a troca de experiências entre as mães, o que

é fundamental para a prática alimentar futura dessas famílias”, comenta o Prof. Dr. Ricardo.

Além disso, as atividades ajudarão a fortalecer a autoconfiança materna em sua capacidade de alimentar de maneira adequada. São profissionais especializados no tema que abordarão o assunto numa linguagem acessível e trocarão experiências de receitas e nutrientes para que as famílias adotem práticas de uma alimentação saudável.

“As aulas remotas permitem que as mães ou as cuidadoras possam participar todas as semanas sem ter de sair de casa. Elas podem trocar experiências ao mesmo tempo em que estão com seus bebês”, comenta a Profa. Dra. Alexandra.

Justin Bieber revela músicas de seu novo disco

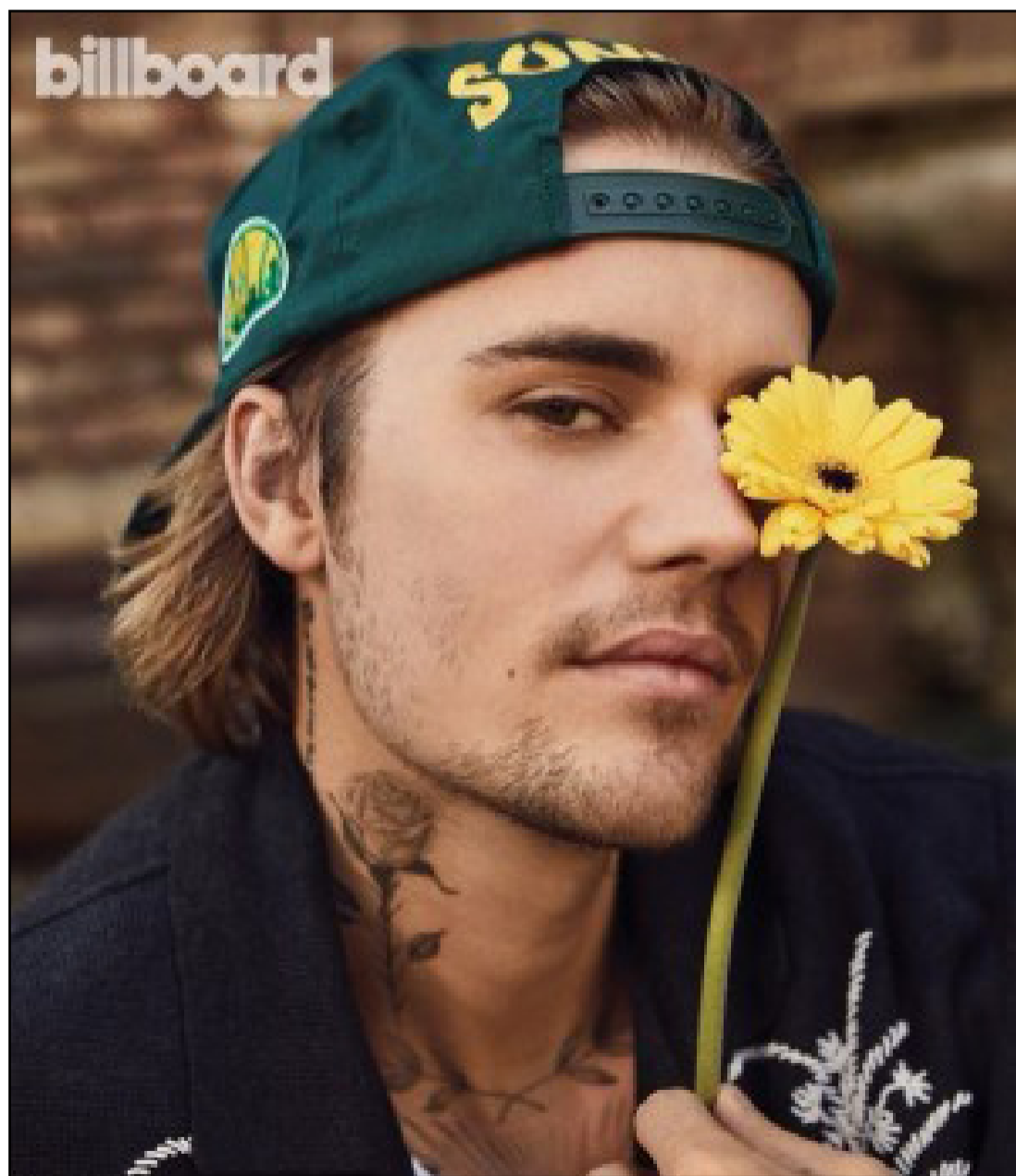

Justin Bieber está preparando as divulgações de seu disco novo. O álbum está previsto para chegar ao mercado no próximo dia 19 de março e já está sendo comentado entre os

fãs do cantor.

Para amenizar a curiosidade, Justin decidiu revelar a tracklist do álbum e revelou as canções que estarão presentes. Vão ter 16 músicas no disco e ele contará com as faixas já lançadas

“HOLY (Ft. Chance The Rapper)”, “Anyone”, “Lonely (With benny blanco)” e “Hold On”.

Também foi revelado as participações de outros artistas como Khalid, The Kid LAROI e Burna Boy.

Acidente na Oswaldo Cruz deixa 3 vítimas feridas e um óbito



Nesta quinta-feira (11), por volta das 14h, o Corpo de Bombeiros foi acionado para socorrer o acidente de uma colisão frontal entre automóveis no Km

45 da Oswaldo Cruz. O acidente ocorreu próximo ao radar em São Luiz do Paraitinga, deixando 4 vítimas, sendo uma delas fatal.

As outras três, foram socorridas ao Hospital Regional do Vale do Paraíba. Até o momento a pista continua interditada.

APTA Regional de Pindamonhangaba sofre com furto de 300 rãs



Ainda na madrugada da última terça-feira (9), a APTA de Pindamonhangaba teve 300 rãs furtadas. Em nota à imprensa, a Secretaria de Agricultura e Abastecimento do Estado de São Paulo confirmou o ocorrido. Na nota, a secretaria também explicou que foram cerca de 300 rãs jovens, adultas e reproduto-

res da APTA Regional de Pindamonhangaba. A Polícia Militar esteve no local e um boletim de ocorrência foi feito na Polícia Civil. O crime traz prejuízos para projetos que eram desenvolvidos desde 2006. Os animais eram utilizados em dois projetos de pesquisa, que usavam as rãs para monitorar

a toxicidade de defensivos agrícolas empregados nas lavouras de arroz irrigado. Ao todo, mais de R\$ 960 mil foram investidos diretamente nos projetos. A Secretaria de Agricultura concluiu a nota declarando que “está em processo de contratação de uma empresa de vigilância para unidade de pesquisa”.

[DENGUE TEM QUE ACABAR!]

É HORA DE TODO MUNDO AGIR



Pindamonhangaba pede o apoio da população no combate à dengue e escorpião

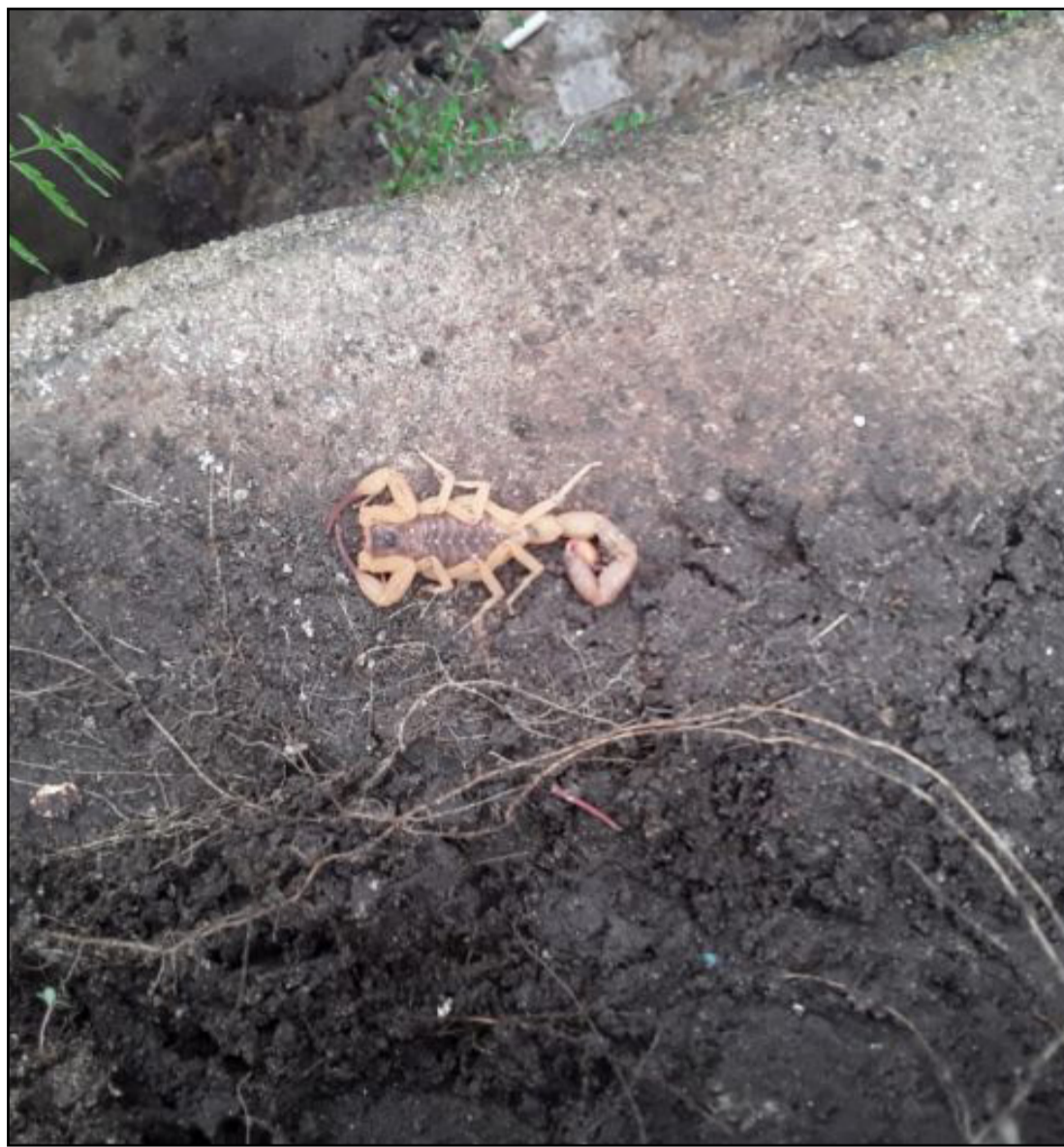

Nesta quarta-feira (10), a Prefeitura de Pindamonhangaba reuniu diversas secretarias municipais para discutir ações integradas visando combater a dengue e o escorpião, que são grandes inimigos da saúde pública, a secretária de Saúde, Valéria Santos, ressalta que para vencer essa guerra o engajamento da população é fundamental.

Segundo o coordenador do Programa de Saúde da Vigilância Epidemiológica, Ricardo Costa Manso, a situação está crítica visto à última Análise de Densidade Larvária (ADL), medindo em diversas áreas do município a presença de larvas em possíveis criadouros. A última medição registrou uma média para o município de 4,5, bem acima do índice de 1.0, recomendado pelo Ministério da Saúde. Dentre os bairros apontados como estado crítico estão: Campinas, Triângulo, Cidade Nova, Feital, Jd. Eloyna, Jd. Regina e Goiabal.

Ricardo afirma que: “Estamos fazendo todo o esforço para reduzir essa marca. Temos uma região crítica que é a zona leste da cidade, onde em alguns bairros o índice chegou a 7,5, ou seja, de cada 100 imóveis analisados, 7,5 constaram larvas do mosquito em criadouro de dengue”. Além da Secretaria de Saúde, participaram do encontro representantes das pastas do Meio Ambiente, Esportes, Educação e Governo e Serviços Públicos. “Definimos que iremos utilizar de todos os meios para chegar as informações de conscientização à população, como ações com professores da rede municipal durante as aulas on line e com profissionais de educação física durante as aulas da SEMELP”, afirmou Valéria.

Nos próximos dias a Pre-

feitura irá lançar uma forte campanha utilizando todos os veículos de comunicação como rádio, tv, jornal, portais, redes sociais, carro de som, panfletos, vídeos educativos, cartazes, outdoor, entre outros.

“Prevenir é a melhor forma de evitar a dengue, zika e chikungunya. A maior parte dos focos do mosquito está nos domicílios, assim as medidas preventivas envolvem o nosso quintal e também os dos vizinhos”, afirmou a secretária de Saúde, Valéria Santos.

A equipe de controladores de vetores da Vigilância Epidemiológica prossegue o trabalho de orientação e fiscalização nas residências, priorizando os bairros onde o foco é maior. Este ano, um complicador da proliferação da dengue é o prolongamento da estação chuvosa e intensidade do calor.

As atividades de controle do aedes aegypti são ordenadas e fiscalizadas pela Superintendência de Controle de Endemia - SUCEN e pelo Ministério da Saúde e conforme determinação do Plano Nacional de Combate à Dengue e da SUCEN. O tratamento químico via termonebulização (fumacê) e nebulização (UBV costal), só podem ser realizados em áreas prioritárias que apresentam transmissão de dengue.

“Além disso para essa aplicação é necessário fazer um minucioso trabalho de bloqueio de controle de criadouros, em que temos que inutilizar e tratar o foco das larvas de mosquito na maioria das casas visitadas num raio de 200 metros ao redor do caso de dengue notificado e positivo. É isso que estamos fazendo atualmente na região da Cidade Nova”, explicou Ricardo.

Sobre os escorpiões, a

Secretaria de Saúde de Pindamonhangaba alerta a população dos cuidados para evitar acidentes, especialmente no período de calor, no qual eles se reproduzem, sendo mais frequente a presença deles próximo a casas, em quintais e garagens.

A Prefeitura está reforçando as ações de combate através da catação manual de cada um dos exemplares encontrados, pois isso é importante a população sempre comunicar o poder público. Segundo coordenador do Programa de Saúde da Vigilância Epidemiológica a detetização não é indicada e nem eficiente para o combate a escorpiões, além disso, o uso de substâncias químicas disponíveis aguça e atrai os exemplares que estão escondidos.

Caso algum morador encontre escorpião, nunca deve manipulá-lo com as mãos desprotegidas.

O ideal é, em segurança, capturar o escorpião, colocá-lo em um frasco com tampa e entrar em contato com a Prefeitura. O animal será enviado para o Instituto Butantan para identificação, que é importante para fazer o mapeamento da prevalência daquela espécie em determinada região.

Entre os cuidados para evitar a proliferação de escorpiões estão a manutenção da limpeza dos ambientes internos e externos, quintais, garagens e outros espaços; não acumular entulhos, lixo, madeiras e outros materiais; manter fechados os ralos internos e externos; vedar frestas nos muros, paredes e pisos e examinar roupas e calçados antes de usá-los.

A Prefeitura realizará em breve, o lançamento da campanha e uma live educativa para transmissão das informações.

Polícia Rodoviária Federal apreende insumos para falsificação de cervejas



Na última quarta-feira (10), os agentes da Polícia Rodoviária Federal (PRF), abordaram um ônibus interestadual no km 86 da Presidente Dutra (BR 116), no Vale do Paraíba, e durante a fiscalização apreenderam insumos que seriam utilizados para falsificação de cervejas.

Foram encontrados durante a vistoria no veículo, 19 caixas contendo vários rótulos e tampas falsificados da marca de cerveja Brahma.

Foi identificado como proprietário um passageiro de 43 anos, que afirmou realizar esse tipo de viagem uma vez por mês, mas que desconhecia o conteúdo

das caixas que transportava.

O homem costumava receber a mercadoria em Goiânia/GO e entregar em Cabo Frio/RJ. Ele foi preso em flagrante por transportar itens destinados à falsificação de produtos, sendo conduzido à Delegacia da Polícia Civil de Pindamonhangaba/SP.

Em São José dos Campos, GCM implanta autuação eletrônica de trânsito



A Prefeitura de São José dos Campos, por meio da GCM (Guarda Civil Municipal), implantou a autuação eletrônica de trânsito com o objetivo de aprimorar o trabalho. O novo sistema começou a vigorar neste mês e substituiu as multas feitas através de talões.

Foi implantado um aplicativo nos tablets dos guardas que atuam com viaturas elétricas e com motos. Posteriormente, o serviço será ampliado para os celulares utilizados pelos agentes.

Mais agilidade Desde 2017, a Guarda

Civil Municipal passou por um processo de recuperação e melhoria de sua infraestrutura e de capacitação de seus profissionais.

Através do programa São José Unida, que reúne todas as forças de segurança para evitar a violência e reduzir os índices de criminalidade no município, foi intensificada a utilização de tecnologia de ponta para tornar mais rápido e eficiente o serviço prestado diariamente à população.

A GCM foi equipada com 30 carros elétricos e 100 novos agentes foram contratados. Também foram

adquiridos novos fardamentos, armas e coletes à prova de balas, microcâmeras para utilização nos uniformes, drone, veículos, motos e tablets para melhoria do serviço prestado à população.

Com o programa São José Unida, a ampliação dos investimentos e ações da Prefeitura e tecnologia de ponta, a segurança pública e a Guarda Civil Municipal mantêm a liderança no ranking das 10 maiores cidades do Estado de São Paulo, segundo pesquisa realizada pela Indsat (Indicadores de Satisfação dos Serviços Públicos) no quarto trimestre de 2020.