

## Região teve 330 mil acordos de suspensão ou redução de contratos de trabalho



O programa de redução de salário e suspensão de contratos chegou ao fim, mas, o Benefício Emergencial de Preservação do Emprego e da Renda (BEm), concedido pelo Governo Federal (MP 936/20), possibilitou 330.474 acordos entre empregados e empregadores na região Metropolitana do Vale do Paraíba e Litoral Norte. De acordo com um levantamento do departamento econômico do Sincovat (Sindicato do Comércio Varejista de Taubaté e região), durante a vigência do projeto, ocorreram acordos entre 22.394 empresas locais e 163.170 funcionários. Os dados são referentes ao acumulado dos 39 municípios que compõem a RM Vale durante o ano de 2020. Dos tipos de adesão, 45,7% foram de suspensão de contratos, 19,2% foram

reduzidos em 25%, 17,2% em 70%, 17% em 50% e 1% foram contratos intermitentes. Para efeito comparativo, no Estado de São Paulo os suspensos foram 41,5% e no Brasil outros 43,6%. Mais de 30% dos acordos locais foram firmados no mês abril e 77% no período entre abril e julho e a divisão dos gêneros dos trabalhadores se mostrou bastante similar na região, sendo 49% de funcionárias e 51% de funcionários. No Estado de São Paulo as mulheres foram 51,4% e no Brasil 52,1%. Dos mais de 330 mil acordos firmados de abril a dezembro na RM Vale, 31% foram com colaboradores de idade entre 30-39 anos, 24% entre 40 e 49 anos e 15% entre 25 e 29 anos. O setor de serviços consolidou mais da metade (51,4%) dos acordos de

redução ou suspensão de contratos de trabalho, seguido pela indústria (24,7%) e o comércio (22,5%). “Essa medida emergencial foi uma das ações de maior eficiência no amparo à nossa economia frente aos severos impactos trazidos pela pandemia do novo Coronavírus. Proporcionou manter ativos milhares de vínculos trabalhistas em nossa região e milhões em todo o país. O fim desse auxílio emergencial nos trará um desafio ainda maior - um cenário de desafios e dificuldades, já que todo ambiente socioeconômico está condicionado a superação da pandemia, com a chegada mais célere ou não das vacinas”, comenta o presidente do Sincovat e vice-presidente da FecomercioSP, Dan Guinsburg.

## Estradas rurais recebem serviços de urgência em Pindamonhangaba



A Prefeitura de Pindamonhangaba está atuando para atender as demandas registradas por conta das fortes chuvas que estão atingindo a região. Segundo o secretário de Governo e vice-prefeito Ricardo Piorino, “os trabalhos de conservação das

estradas foram bastantes prejudicadas pelas chuvas, e as ocorrências registradas estão sendo atendidas de formas pontuais. Nossa maior preocupação é com o escoamento da produção da área rural e o acesso das pessoas”, afirmou.

O diretor de Agricultura Thiago Gonçalves informou que os atendimentos pontuais são provisórios e que a equipe aguarda o período de estiagem para que os serviços de conservação das estradas sejam retomados com normalidade.

## Livro de crônicas sobre Jacareí está disponível em versão online gratuita

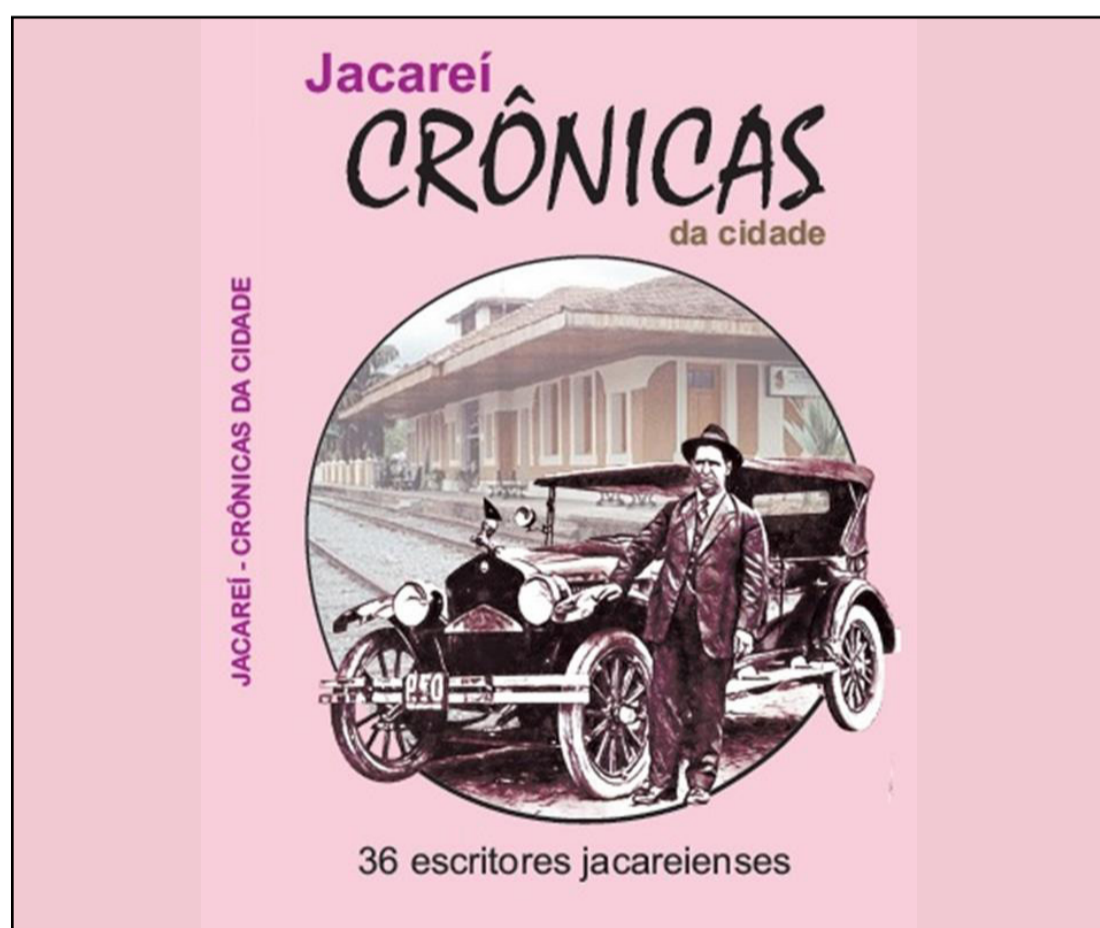

Em dezembro, aconteceu o lançamento virtual do Livro “Crônicas da Cidade” durante a Feira Literária de Jacareí (FLIJ). A produção do livro teve a parceria da Suzano. E agora já está disponível o download do E-book, no blog “De Jacareí para Jacareí”. O tema do livro é a cidade de Jacareí. A relação com o lugar, as histórias familiares, as curiosidades e

as lembranças guardadas estão sendo contadas na publicação. No total, 36 textos foram organizados pelos escritores Benedito Veloso e Waldir Capucci, histórias - crônicas contadas pelos autores abordam temas com jovens, idosos, homens, mulheres. “O Livro ‘Crônicas da Cidade’ é como um relicário sobre a Jacareí antiga e atual, fonte de consulta

de muitos anos. E a Suzano é parte deste projeto, não só como parceira na produção, impressão, divulgação, entre outras coisas, mas está na história da cidade, então, é como um personagem da publicação. É um importante legado que queremos deixar para Jacareí”, destacou Adriano Martins, consultor de Desenvolvimento Social da Suzano.



**A Gazeta dos Municípios**  
Tudo o que você lê aqui!  
Você encontra em:  
[www.agazetadosmunicipios.com](http://www.agazetadosmunicipios.com)  
Contato: (12) 3672-2257

*Tremembé mora no meu*  
**TREMEMBÉ**  
[www.tremembeonline.com.br](http://www.tremembeonline.com.br)

# Miscelânea

## Curiosidades

De acordo com a tradição, maio é o mês das noivas. Isso por influência da Igreja Católica que dominou, principalmente, na Idade Média, quando a cerimônia tradicional o casamento se firmou entre os anos de 1534 a 1539. E como o mês é dedicado à Maria, a mãe de Jesus e, também de todas as mães, por uma questão analógica, as mulheres escolheram a época para lhes trazer bons presságios. Mas outros costumes e apetrechos usados pelos nubentes no dia do casório são até hoje aproveitados por elas, mas seus significados, desconhecidos. Por exemplo, o vestido branco e a marcha nupcial só ficaram conhecidos no cerimonial de matrimônio da rainha Vitória, no século 19, dos gregos vieram o buquê (para espantar o mal) e a grinalda (que significa pureza). A posição da noiva servia para que o noivo ficasse com a mão direita livre para se defender de um eventual ataque. Já o beijo surgiu no século 12, para que as almas dos cônjuges ficassem unidas para sempre e assim se selasse a união. E a aliança, embora representada para os egípcios antigos a perfeição, no século 13, foi adotada como um símbolo de união cristã. E por fim, o arroz que, jogado sobre os noivos resume fartura e fertilidade, um hábito chinês.

## Humor

Revisão gramatical feita pelo “clube das loiras”

- Açucareiro: revendedor de açúcar que vende acima da tabela.
- Alopatia: fazer uma ligação telefônica para a tia.
- Amador: o mesmo que masoquista.
- Barbicha: bar freqüentado por gays.
- Caminhão: estrada muito grande.
- Canguru: líder espiritual dos cachorros.
- Catálogo: ato de apanhar coisas rapidamente.
- Combustão: mulher com seios enormes.
- Depressão: espécie de panela angustiante.
- Destilado: aquilo que não está do lado de lá.
- Detergente: ato de prender indivíduos suspeitos.
- Esfera: animal feroz que foi amansado.
- Evento: constatação de que realmente é vento e não furação.
- Exótico: algo que deixou de ser ótico e passou a ser auditivo.
- Homossexual: sabão utilizado para lavar as partes íntimas.
- Karma: expressão para evitar pânico.
- Locadora: uma mulher maluca de nome Dora.
- Novamente: indivíduos que renova a maneira de pensar.
- Psicopata: veterinário especialista em doenças mentais das patas.
- Quartzo: aposento de uma caça ou de um apartamentzo.
- Razão: lago muito extenso, porém pouco profundo.
- Rodapé: aquele que tinha carro, mas agora anda a pé.
- Simpatia: concordando com a irmã da mãe ou do pai.
- Talento: característica de alguma coisa devagar.
- Típica: o que os pernilongos fazem quando estamos dormindo.
- Trigal: cantora baiana elevada ao cubo.
- Unção: erro de concordância muito freqüente (o certo é um é).
- Vidente: dentista falando ao cliente sobre seu trabalho.
- Viúva: ato de enxergar um parreiral.
- Volátil: sobrinha ou sobrinho avisando aonde vai ao tio.
- Zoológico: reunião de animais racionais.

## Mensagens

As amigadas deveriam ser algo completamente sem interesses, como os olhos, eles piscam juntos, eles se movem juntos, eles choram juntos, eles vêem juntos e eles dormem juntos, embora eles nunca se vejam e estão sempre juntos.  
\*\*\*

Perdoe o passado, aprenda com ele e desapegue-se dele. As pessoas estão em constante crescimento de mudança, por isso você não deve fixar-se em uma imagem antiga, limitada, o relacionamento está vivo, sempre mudando. Invista seu amor na outra pessoa no presente. Não se arrependa, não lamente por erros do passado. O passado passou. Comece neste exato momento, porque nunca é tarde para expressar o seu amor, sua dedicação, sua confiança e a sua lealdade.  
\*\*\*

O pensamento positivo puxa para o bem o que é bom. Quando você pensa que o negócio, o compromisso ou outras coisas vão dar certo, elas passam a serem atraídas pelo pensamento positivo e acontece de forma que é favorável, mas se você pensa que não vai dar certo, que não vai acabar bem, esses pensamentos negativos puxa para o lado prejudicial. Examine o que quer que seja e seja otimista. Espere só o que é bom, afim de que o bom possa vir.

## Pensamentos, provérbios e citações

Bem pago está quem por satisfeito se dá.  
Chicote se não for usado vira pedaço de couro.  
O corpo destila as lágrimas que os olhos não conseguem verter.

Oficial de Registro Civil das Pessoas Naturais da Comarca de Tremembé/SP

Livro D-25, FLS. nº 225, Termo nº 7318

Faço saber que pretendem se casar HÉLIO AREZO DA SILVA JÚNIOR e NAYANA CRISTINA NEVES, apresentando os documentos necessário exigidos pelo artigo 1.525, incisos 1, 3 e 4 do Código Civil Brasileiro. O habitante é natural de Taubaté-SP, nascido no dia 02 de janeiro de 1995, de estado civil solteiro, de profissão empresário, residente e domiciliado na Avenida Renato Vargas, nº 405, Caminho Novo, Tremembé/SP, filho de HÉLIO AREZO DA SILVA, de 54 anos, natural de São José do Barreiro/SP, nascido na data de 01 de fevereiro de 1966 e de MARIA NAZARETH CURSINO, de 59 anos, natural de Redenção da Serra/SP, nascida na data de 17 de novembro de 1961, ambos residentes e domiciliados em Taubaté/SP. A habitante é natural de Santa Inês-MA, nascida no dia 14 de dezembro de 1994, de estado civil solteira, de profissão bancária, residente e domiciliada na Avenida Renato Vargas, nº 405, Caminho Novo, Tremembé/SP, filha de DEUZILENE DA CONCEIÇÃO NEVES, de 47 anos, natural de Santa Inês/MA, nascida na data de 22 de maio de 1973, residente e domiciliada em São José dos Campos/SP. Se algum souber de algum impedimento, oponha-o na forma da Lei. Lavro o presente para ser afixado em Cartório e cópia para a imprensa local desta cidade.

Livro D-25, FLS. nº 225, Termo nº 7319

Faço saber que pretendem se casar MARCOS BALSANTE e RENATA MARCONDES DOS SANTOS, apresentando os documentos necessário exigidos pelo artigo 1.525, incisos 1, 3 e 4 do Código Civil Brasileiro. O habitante é natural de Atibaia-SP, nascido no dia 11 de novembro de 1985, de estado civil solteiro, de profissão vendedor, residente e domiciliado na Rua Dez, nº 361, Alberto Ronconi, Tremembé/SP, filho de JOSÉ ALFREDO BALSANTE, de 60 anos, natural de Brazópolis/MG, nascido na data de 28 de março de 1960, residente e domiciliado em Tremembé/SP e de APARECIDA DONIZETI BALSANTE, de 56 anos, natural de Atibaia/SP, nascida na data de 30 de maio de 1964, residente e domiciliada em Campos do Jordão/SP. A habitante é natural de Taubaté-SP, nascida no dia 05 de novembro de 1983, de estado civil solteira, de profissão encarregada de departamento pessoal, residente e domiciliada na Rua Dez, nº 361, Alberto Ronconi, Tremembé/SP, filha de VICENTE MARCONDES DOS SANTOS, de 70 anos, natural de Pindamonhangaba/SP, nascido na data de 26 de março de 1950 e de MARIA CÂNDIDA MOREIRA, de 53 anos, natural de Taubaté/SP, nascida na data de 02 de fevereiro de 1967, ambos residentes e domiciliados em Tremembé/SP. Se algum souber de algum impedimento, oponha-o na forma da Lei. Lavro o presente para ser afixado em Cartório e cópia para a imprensa local desta cidade.

Tremembé, 14 de janeiro de 2021.

Dirley José dos Santos, Oficial(a) Titular.

## SINDICATO DOS EMPREGADOS PÚBLICOS MUNICIPAIS DA ESTÂNCIA TURÍSTICA DE TREMEMBÉ

### EDITAL DE REGISTRO DE CHAPAS CONCORRENTES

**JOSÉ EDUARDO CARDOSO DE CAMPOS**, Presidente da Junta Governativa Provisória do Sindicato dos Empregados Públicos Municipais da Estância Turística de Tremembé, no uso de suas atribuições legais, **PUBLICA** o registro da única chapa às eleições sindicais, marcada para o dia 01/02/2021, constituída da seguinte forma: **CHAPA 01 – DENOMINADA UNIÃO, FORÇA E TRABALHO – PRESIDENTE:-** Maria Santa Bárbara; **VICE PRESIDENTE:** Eliana Maria Sales de Toledo; **SECRETARIO:** Chester Gibson Rossi; **TESOUREIRA:** Marlí da Silva Fernandes; **DIRETOR SOCIAL:** Daisy Siqueira Gil; **DIRETOR DE PATRIMÔNIO:** Glauco Roberto Leme; **DIRETOR DE COMUNICAÇÃO, IMPRENSA E DE ASSUNTOS JURIDICOS:** Claudia Aparecida de Souza Bueno. **MEMBROS SUPLENTE:** 1º - Eunice Dalva de Oliveira; 2º - Irani da Cruz Rocha; 3º - Maria Noemia Cardoso Casella; 4º - Terezinha Camargo Xavier da Silva; 5º - José Carlos Moreira; 6º - Isabel Francisco Faria dos Santos **CONSELHO FISCAL – MEMBROS EFETIVOS:-** 1º - Patrícia Martins da Silva; 2º - Karina Cristiane Moreira; 3º Rubens Pereira de Paula. **SUPLENTE:-** 1º - Denilson de Abreu, 2º - Edneia Aparecida Lemes da Silva.

Face ao registro da chapa acima descrita, **abre-se o prazo de (05) cinco dias para impugnação de candidatos, nos termos do artigo 58, inciso II dos Estatutos Sociais, a partir de sua publicação.**

Registre-se, Publique-se em locais de costumes para conhecimento dos interessados, associados e do povo em geral.

Tremembé, 14 de janeiro de 2021.

**JOSÉ EDUARDO CARDOSO DE CAMPOS**  
Presidente da Junta Governativa Provisória do Sindicato

# FEVEREIRO



Em combate a Leucemia

Em combate ao Lúpus, Fibromialgia e Alzheimer

PODERÁ SER ATRIBUÍDA PONTUAÇÃO PELA ESAJ

**PALESTRA**  
COMBATE A LEUCEMIA E DOAÇÃO DE MEDULA

**19/FEV**  
TERÇA - FEIRA

**18h**  
NO AUDITÓRIO DO SINDJUSTIÇA-RJ  
(TRAVESSA DO PAÇO, 23, 13º ANDAR)



www.sindjustica.org.br

## EXPEDIENTE

**JORNAL DIÁRIO E REGIONAL**  
**A GAZETA DOS MUNICÍPIOS**

Editada por Editora Flor do Vale Jornalismo Comunicação e Promoção Ltda.

CNPJ: 61.661.328/0001-43

Rua dos Lírios, 171- Flor do Vale - Tremembé - SP

Tel. (0xx12) 3672-2257

Fax (0xx12) 3672-4831

CEP 12120-000

E-mail: publicacoesgazeta@hotmail.com

Registro no INPI 81717790

Impresso em 15/01/2021

Diretor responsável pela publicação:

Daniel Domingues Ribeiro PRT 004860

Diretora Comercial: Dolores Russo

Editoração Eletrônica e Impressão: Pré Impressão Gráfica - SP - Capital.

Representante em São Paulo.

REVESP Representações Ltda.

Alameda dos Jurupes, 455

Conj. 46 - São Paulo -CEP 04088-001

Filiado a ADJORJ Associação dos

Jornais do Interior.

Sistema de distribuição dirigida.

Matérias pagas ou autografadas, não representam necessariamente a opinião deste jornal.

**Atenção:** Este jornal é distribuído à todas as Prefeituras e Câmaras Municipais do Vale do Paraíba, Litoral Norte e Região Serrana, além de vários órgãos Federais, Estaduais e Municipais.

**Aviso:** Não existe falta de jornais para demanda diariamente. Edições atuais e de arquivos estão sempre a disposição no endereço: Rua dos Lírios nº 171, Bairro: Flor do Vale, Tremembé-SP, onde poderão ser retiradas.

MUNICÍPIO DE REDENÇÃO DA SERRA		DEPARTAMENTO DE FINANÇAS		SETOR CONTÁBIL		Usuário:	ANA
RREO - ANEXO 8 - DEMONSTRATIVO DAS RECEITAS E DESPESAS COM MANUTENÇÃO E DESENVOLVIMENTO DO ENSINO - MDE		Período de Ref.: 01/01/2020 a 31/12/2020 - 6º Bimestre (Novembro/Dezembro)				13/01/21	10:54
						Exercício:	2020
						Página:	1/4
RREO - ANEXO 8 (LDB, art. 72) Em Reais							
CAMPO	RECEITA RESULTANTE DE IMPOSTOS (caput. do art. 212 da Constituição)	PREVISÃO INICIAL	PREVISÃO ATUALIZADA (a)	RECEITAS REALIZADAS		%	(c) = (b/a) x 100
				Até o Bimestre (b)			
1	RECEITA DE IMPOSTOS	615.800,00	615.800,00	701.562,22		113,93	
1.1	Receita Resultante do Imposto sobre a Propriedade Predial e Territorial Urbana - IPTU	213.600,00	213.600,00	156.532,52		73,28	
1.1.1	IPTU	200.000,00	200.000,00	111.079,73		55,54	
1.1.2	Multas, Juros de Mora, Dívida Ativa e Outros Encargos do IPTU	13.600,00	13.600,00	45.452,79		334,21	
1.2	Receita Resultante do Imposto sobre Transmissão Inter Vivos - ITBI	40.100,00	40.100,00	110.475,89		275,50	
1.2.1	ITBI	40.000,00	40.000,00	110.475,89		276,19	
1.2.2	Multas, Juros de Mora, Dívida Ativa e Outros Encargos do ITBI	100,00	100,00	0,00		0,00	
1.3	Receita Resultante do Imposto sobre Serviços de Qualquer Natureza - ISS	257.100,00	257.100,00	263.786,21		102,60	
1.3.1	ISS	250.000,00	250.000,00	244.625,05		97,85	
1.3.2	Multas, Juros de Mora, Dívida Ativa e Outros Encargos do ISS	7.100,00	7.100,00	19.161,16		269,88	
1.4	Receita Resultante do Imposto de Renda Retido na Fonte - IRRF	105.000,00	105.000,00	170.767,60		162,64	
2	RECEITA DE TRANSFERÊNCIA CONSTITUCIONAIS E LEGAIS	14.503.000,00	14.503.000,00	12.971.602,72		89,44	
2.1	Cota-Parte FPM	9.720.000,00	9.720.000,00	8.652.781,07		89,02	
2.1.1	Parcela referente à CF, art. 159, I, alínea b	9.000.000,00	9.000.000,00	7.937.627,22		88,20	
2.1.2	Parcela referente à CF, art. 159, I, alínea d	360.000,00	360.000,00	357.196,15		99,22	
2.1.3	Parcela referente à CF, art. 159, I, alínea e	360.000,00	360.000,00	357.977,70		99,43	
2.2	Cota-Parte ICMS	4.500.000,00	4.500.000,00	4.011.299,72		89,14	
2.3	ICMS-Desoneração - L.C. nº 87/1996	0,00	0,00	0,00		0,00	
2.4	Cota-Parte IPI - Exportação	30.000,00	30.000,00	28.644,63		95,48	
2.5	Cota-Parte ITR	3.000,00	3.000,00	24.286,24		809,54	
2.6	Cota-Parte IPVA	250.000,00	250.000,00	254.591,06		101,84	
2.7	Cota-Parte IOF-Ouro	0,00	0,00	0,00		0,00	
3	TOTAL DA RECEITA DE IMPOSTOS (1+2)	15.118.800,00	15.118.800,00	13.673.164,94		90,44	

CAMPO	RECEITAS ADICIONAIS PARA FINANCIAMENTO DO ENSINO	PREVISÃO INICIAL	PREVISÃO ATUALIZADA (a)	RECEITAS REALIZADAS		%	(c) = (b/a) x 100
				Até o Bimestre (b)			
4	RECEITA DA APLICAÇÃO FINANCEIRA DE OUTROS RECURSOS DE IMPOSTOS VINCULADOS AO ENSINO	1.000,00	1.000,00	744,35		74,44	
5	RECEITAS DE TRANSFERÊNCIA DO FNDE	295.000,00	295.000,00	376.824,95		127,74	
5.1	Transferências do Salário-Educação	230.000,00	230.000,00	260.373,31		113,21	
5.2	Transferências Diretas - PDDE	0,00	0,00	0,00		0,00	
5.3	Transferências Diretas - PNAE	15.000,00	15.000,00	32.819,60		218,80	
5.4	Transferências Diretas - FNATE	50.000,00	50.000,00	83.632,04		167,26	
5.5	Outras Transferências do FNDE	0,00	0,00	0,00		0,00	
5.6	Aplicação Financeira dos Recursos do FNDE	0,00	0,00	0,00		0,00	
6	RECEITA DE TRANSFERÊNCIAS DE CONVÊNIO	801.900,00	801.900,00	167.482,85		20,89	
6.1	Transferências de Convênios	800.100,00	800.100,00	165.976,04		20,74	
6.2	Aplicação Financeira de Recursos de Convênios	1.800,00	1.800,00	1.506,81		83,71	
7	RECEITA DE OPERAÇÕES DE CRÉDITO	0,00	0,00	0,00		0,00	
8	OUTRAS RECEITAS PARA FINANCIAMENTO DO ENSINO	0,00	0,00	0,00		0,00	
9	TOTAL DAS RECEITAS ADICIONAIS PARA FINANCIAMENTO DO ENSINO (4+5+6+7+8)	1.097.900,00	1.097.900,00	545.052,15		49,64	

MUNICÍPIO DE REDENÇÃO DA SERRA		DEPARTAMENTO DE FINANÇAS		SETOR CONTÁBIL		Usuário:	ANA	
RREO - ANEXO 8 - DEMONSTRATIVO DAS RECEITAS E DESPESAS COM MANUTENÇÃO E DESENVOLVIMENTO DO ENSINO - MDE		Período de Ref.: 01/01/2020 a 31/12/2020 - 6º Bimestre (Novembro/Dezembro)				13/01/21	10:54	
						Exercício:	2020	
						Página:	3/4	
RREO - ANEXO 8 (LDB, art. 72) Em Reais								
CAMPO	DESPESAS COM AÇÕES TÍPICAS DE MDE	DOTAÇÃO INICIAL	DOTAÇÃO ATUALIZADA (d)	DESPESAS EMPENHADAS		DESPESAS LIQUIDADAS		INSCRITOS EM RP NÃO PROCESSADOS (j)
				Até o Bimestre (e)	(f) = (e/d) x 100	Até o Bimestre (g)	(h) = (g/d) x 100	
22	EDUCAÇÃO INFANTIL	443.000,00	386.140,00	333.587,22	86,39	333.587,22	86,39	0,00
22.1	Creche	443.000,00	386.140,00	333.587,22	86,39	333.587,22	86,39	0,00
22.1.1	Despesa Custeada com Recursos do FUNDEB	260.000,00	259.840,04	212.658,63	81,84	212.658,63	81,84	0,00
22.1.2	Despesa Custeada com Outros Recursos de Impostos	183.000,00	126.300,04	120.928,59	95,75	120.928,59	95,75	0,00
22.2	Pré-Escola	0,00	0,00	0,00	0,00	0,00	0,00	0,00
22.2.1	Despesa Custeada com Recursos do FUNDEB	0,00	0,00	0,00	0,00	0,00	0,00	0,00
22.2.2	Despesa Custeada com Outros Recursos de Impostos	0,00	0,00	0,00	0,00	0,00	0,00	0,00
23	ENSINO FUNDAMENTAL	2.865.300,00	2.741.679,03	2.419.060,04	88,23	1.879.120,56	68,54	539.939,48
23.1	Despesa Custeada com Recursos do FUNDEB	1.441.500,00	1.476.579,03	1.351.665,10	91,54	1.034.685,77	70,07	316.979,33
23.2	Despesa Custeada com Outros Recursos de Impostos	1.423.800,00	1.265.100,00	1.067.394,94	84,37	844.434,79	66,75	222.960,15
24	ENSINO MÉDIO	0,00	0,00	0,00	0,00	0,00	0,00	0,00
25	ENSINO SUPERIOR	0,00	0,00	0,00	0,00	0,00	0,00	0,00
26	ENSINO PROFISSIONAL NÃO INTEGRADO AO ENSINO REGULAR	0,00	0,00	0,00	0,00	0,00	0,00	0,00
27	OUTRAS	1.196.800,00	1.438.776,42	667.232,45	46,37	361.128,76	25,10	306.103,69
28	TOTAL DAS DESPESAS COM AÇÕES TÍPICAS DE MDE (22+23+24+25+26+27)	4.505.100,00	4.566.595,45	3.419.879,71	74,89	2.573.836,54	56,36	846.043,17

CAMPO	DEDUÇÕES CONSIDERADAS PARA FINS DE LIMITE CONSTITUCIONAL	VALOR
30	DESPESAS CUSTEADAS COM A COMPLEMENTAÇÃO DO FUNDEB NO EXERCÍCIO	0,00
31	DESPESAS CUSTEADAS COM O SUPERÁVIT FINANCEIRO, DO EXERCÍCIO ANTERIOR, DO FUNDEB	0,00
32	DESPESAS CUSTEADAS COM O SUPERÁVIT FINANCEIRO, DO EXERCÍCIO ANTERIOR, DE OUTROS RECURSOS DE IMPOSTOS	0,00
33	RESTOS A PAGAR INSCRITOS NO EXERCÍCIO SEM DISPONIBILIDADE FINANCEIRA DE RECURSOS DE IMPOSTOS VINCULADOS AO ENSINO	0,00
34	CANCELAMENTO, NO EXERCÍCIO, DE RESTOS A PAGAR INSCRITOS COM DISPONIBILIDADE FINANCEIRA DE RECURSOS DE IMPOSTOS VINCULADOS AO ENSINO = (44)	0,00
35	TOTAL DAS DEDUÇÕES CONSIDERADAS PARA FINS DE LIMITE CONSTITUCIONAL (29+30+31+32+33+34)	-843.786,24
36	TOTAL DAS DESPESAS PARA FINS DE LIMITE ((22+23) - (35))	3.596.433,50
37	PERCENTUAL DE APLICAÇÃO EM MDE SOBRE A RECEITA LÍQUIDA DE IMPOSTOS ((36) / (3) x 100) % - LIMITE CONSTITUCIONAL 25%	26,30

CAMPO	OUTRAS DESPESAS CUSTEADAS COM RECEITAS ADICIONAIS PARA FINANCIAMENTO DO ENSINO	DOTAÇÃO INICIAL	DOTAÇÃO ATUALIZADA (d)	DESPESAS EMPENHADAS		DESPESAS LIQUIDADAS		INSCRITOS EM RP NÃO PROCESSADOS (j)
				Até o Bimestre (e)	(f) = (e/d) x 100	Até o Bimestre (g)	(h) = (g/d) x 100	
38	DESPESAS CUSTEADAS COM A APLICAÇÃO FINANCEIRA DE OUTROS RECURSOS DE IMPOSTOS VINCULADOS AO ENSINO	0,00	0,00	0,00	0,00	0,00	0,00	0,00
39	DESPESAS CUSTEADAS COM A CONTRIBUIÇÃO SOCIAL DO SALÁRIO-EDUCAÇÃO	0,00	0,00	0,00	0,00	0,00	0,00	0,00
40	DESPESAS CUSTEADAS COM OPERAÇÕES DE CRÉDITO	0,00	0,00	0,00	0,00	0,00	0,00	0,00
41	DESPESAS CUSTEADAS COM OUTRAS RECEITAS PARA FINANCIAMENTO DO ENSINO	0,00	0,00	0,00	0,00	0,00	0,00	0,00
42	TOTAL DAS OUTRAS DESPESAS CUSTEADAS COM RECEITAS ADICIONAIS PARA FINANCIAMENTO DO ENSINO (38+39+40+41)	0,00	0,00	0,00	0,00	0,00	0,00	0,00
43	TOTAL GERAL DAS DESPESAS COM EDUCAÇÃO (28+42)	4.505.100,00	4.566.595,45	3.419.879,71	74,89	2.573.836,54	56,36	846.043,17

CAMPO	RESTOS A PAGAR INSCRITOS COM DISPONIBILIDADE FINANCEIRA DE RECURSOS DE IMPOSTOS VINCULADOS AO ENSINO	SALDO ATÉ O BIMESTRE	CANCELADO EM 2020 (g)
44.1	Executadas com Recursos de Impostos Vinculados ao Ensino	2.326,17	0,00
44.2	Executadas com Recursos do FUNDEB	75.750,00	0,00

MUNICÍPIO DE REDENÇÃO DA SERRA		DEPARTAMENTO DE FINANÇAS		SETOR CONTÁBIL		Usuário:	ANA
RREO - ANEXO 8 - DEMONSTRATIVO DAS RECEITAS E DESPESAS COM MANUTENÇÃO E DESENVOLVIMENTO DO ENSINO - MDE		Período de Ref.: 01/01/2020 a 31/12/2020 - 6º Bimestre (Novembro/Dezembro)				13/01/21	10:54
						Exercício:	2020
						Página:	2/4
RREO - ANEXO 8 (LDB, art. 72) Em Reais							
CAMPO	RECEITAS DO FUNDEB	PREVISÃO INICIAL	PREVISÃO ATUALIZADA (a)	RECEITAS REALIZADAS		%	(c) = (b/a) x 100
				Até o Bimestre (b)			
10	RECEITAS DESTINADAS AO FUNDEB	2.756.600,00	2.756.600,00	2.441.848,24		88,58	
10.1	Cota-Parte FPM Destinada ao FUNDEB - (20% de 2.1.1)	1.800.000,00	1.800.000,00	1.587.525,18		88,20	
10.2	Cota-Parte ICMS Destinada ao FUNDEB - (20% de 2.2)	900.000,00	900.000,00	802.259,74		89,14	
10.3	ICMS-Desoneração Destinada ao FUNDEB - (20% de 2.3)	0,00	0,00	0,00		0,00	
10.4	Cota-Parte IPI-Exportação Destinada ao FUNDEB - (20% de 2.4)	6.000,00	6.000,00	4.774,14		79,57	
10.5	Cota-Parte ITR Destinada ao FUNDEB - (20% de (2.5))	600,00	600,00	4.857,14		809,52	
10.6	Cota-Parte IPVA Destinada ao FUNDEB - (20% de 2.6)	50.000,00	50.000,00	42.432,04		84,86	
11	RECEITAS RECEBIDAS DO FUNDEB	1.700.000,00	1.700.000,00	1.598.062,00		94,00	
11.1	Transferências de Recursos do FUNDEB	1.700.000,00	1.700.000,00	1.598.062,00		94,00	
11.2	Complementação da União ao FUNDEB	0,00	0,00	0,00		0,00	
11.3	Recursos de Aplicação Financeira dos Recursos do FUNDEB	0,00	0,00	0,00		0,00	
12	RESULTADO LÍQUIDO DAS TRANSFERÊNCIAS DO FUNDEB(11.1 - 10)	-1.056.600,00	-1.056.600,00	-843.786,24		79,86	

CAMPO	DESPESAS DO FUNDEB	DOTAÇÃO INICIAL	DOTAÇÃO ATUALIZADA (d)	DESPESAS EMPENHADAS		DESPESAS LIQUIDADAS		INSCRITOS EM RP NÃO PROCESSADOS (j)
				Até o Bimestre (e)	(f) = (e/d) x 100	Até o Bimestre (g)	(h) = (g/d) x 100	
13	PAGAMENTO DOS PROFISSIONAIS DO MAGISTÉRIO	1.191.000,00	1.093.945,00	970.876,70	88,75	970.876,70	88,75	0,00
13.1	Com Educação Infantil	260.000,00	259.840,00	212.658,63	81,84	212.658,63	81,84	0,00
13.2	Com Ensino Fundamental	931.000,00	834.105,00	758.218,07	90,90	758.218,07	90,90	0,00
14	OUTRAS DESPESAS	510.500,00	642.474,03	593.447,03	92,37	276.467,70	43,03	316.979,33
14.1	Com Educação Infantil	0,00	0,00	0,00	0,00	0,00	0,00	0,00
14.2	Com Educação Fundamental	510.500,00	642.474,03	593.447,03	92,37	276.467,70	43,03	316.979,33
15	TOTAL DAS DESPESAS DO FUNDEB (13+14)	1.701.500,00	1.736.419,03	1.564.323,73	90,99	1.247.344,40	71,83	316.979,33

CAMPO	DEDUÇÕES PARA FINS DE LIMITE DO FUNDEB	VALOR
16.1	FUNDEB 60%	0,00
16.2	FUNDEB 40%	0,00
17	DESPESAS CUSTEADAS COM O SUPERÁVIT FINANCEIRO, DO EXERCÍCIO ANTERIOR, DO FUNDEB	0,00
17.1	FUNDEB 60%	0,00
17.2	FUNDEB 40%	0,00
18	TOTAL DAS DEDUÇÕES CONSIDERADAS PARA FINS DE LIMITE DO FUNDEB (16+17)	0,00

**MUNICÍPIO DE REDENÇÃO DA SERRA**  
**DEPARTAMENTO DE FINANÇAS**  
 SETOR CONTÁBIL

Usuário: ANA  
 13/01/21 10:55  
 Exercício: 2020  
 Página: 1/3

4R Sistemas RREO - ANEXO 12 - DEMONSTRATIVO DAS RECEITAS E DESPESAS COM AÇÕES E SERVIÇOS PÚBLICOS DE SAÚDE  
 Período de Ref.: 01/01/2020 a 31/12/2020 - 6º Bimestre (Novembro/Dezembro)

RECEITAS P/ APLICAÇÃO DA APLICAÇÃO EM AÇÕES E SERVIÇOS PÚBLICOS DE SAÚDE	PREVISÃO INICIAL	PREVISÃO ATUALIZADA (a)	RECEITAS REALIZADAS	
			Até o Bimestre (b)	% (b/a) x 100
<b>RECEITA DE IMPOSTOS LÍQUIDA (I)</b>	<b>615.800,00</b>	<b>615.800,00</b>	<b>701.562,22</b>	<b>113,93</b>
Imposto Predial e Territorial Urbano - IPTU	200.000,00	200.000,00	111.079,73	55,54
Imposto sobre Transmissão de Bens Intervenientes - ITBI	40.000,00	40.000,00	110.475,89	276,19
Imposto sobre Serviço de Qualquer Natureza - ISS	250.000,00	250.000,00	244.625,05	97,85
Imposto de Renda Retido na Fonte - IRRF	105.000,00	105.000,00	170.767,60	162,64
Multa, Juros de Mora e Outros Encargos dos Impostos	1.600,00	1.600,00	1.044,12	65,26
Dívida Ativa dos Impostos	13.500,00	13.500,00	44.820,06	332,00
Multa, Juros de Mora e Outros Encargos da Dívida Ativa	5.700,00	5.700,00	18.749,77	328,94
<b>RECEITA DE TRANSFERÊNCIAS CONSTITUCIONAIS E LEGAIS (II)</b>	<b>13.783.000,00</b>	<b>13.783.000,00</b>	<b>12.256.448,87</b>	<b>88,92</b>
Cota-Parte FPM	9.000.000,00	9.000.000,00	7.937.627,22	88,20
Cota-Parte ITR	3.000,00	3.000,00	24.286,24	809,54
Cota-Parte IPVA	250.000,00	250.000,00	254.591,06	101,84
Cota-Parte ICMS	4.500.000,00	4.500.000,00	4.011.299,72	89,14
Cota-Parte IPI-Exportação	30.000,00	30.000,00	28.644,63	95,48
<b>Compensações Financ. Provenientes de Impostos e Transferências Constitucionais</b>	<b>0,00</b>	<b>0,00</b>	<b>0,00</b>	<b>0,00</b>
Desoneração ICMS (LC 87/96)	0,00	0,00	0,00	0,00
Outras	0,00	0,00	0,00	0,00
<b>TOTAL DAS RECEITAS PARA APLICAÇÃO DA APLICAÇÃO EM AÇÕES E SERVIÇOS PÚBLICOS DE SAÚDE (III) = (I+II)</b>	<b>14.398.800,00</b>	<b>14.398.800,00</b>	<b>12.958.011,09</b>	<b>89,99</b>

RECEITAS ADICIONAIS PARA FINANCIAMENTO DA SAÚDE	PREVISÃO INICIAL	PREVISÃO ATUALIZADA (c)	RECEITAS REALIZADAS	
			Até o Bimestre (d)	% (d/c) x 100
<b>TRANSFERÊNCIA DE RECURSOS DO SISTEMA ÚNICO DE SAÚDE-SUS</b>	<b>570.600,00</b>	<b>570.600,00</b>	<b>1.688.096,58</b>	<b>295,84</b>
Provenientes da União	547.500,00	547.500,00	1.450.506,08	264,93
Provenientes dos Estados	23.100,00	23.100,00	237.580,50	1.028,49
Provenientes de Outros Municípios	0,00	0,00	0,00	0,00
Outras Receitas do SUS	0,00	0,00	0,00	0,00
TRANSFERÊNCIAS VOLUNTÁRIAS	0,00	0,00	0,00	0,00
RECEITAS DE OPERAÇÕES DE CRÉDITO VINCULADAS A SAÚDE	0,00	0,00	0,00	0,00
OUTRAS RECEITAS PARA FINANCIAMENTO DA SAÚDE	20.000,00	20.000,00	8.660,41	43,30
<b>TOTAL RECEITAS ADICIONAIS PARA FINANCIAMENTO DA SAÚDE</b>	<b>590.600,00</b>	<b>590.600,00</b>	<b>1.696.746,99</b>	<b>287,29</b>

DESPA COM SAÚDE (Por Grupo de Natureza da Despesa)	DOTAÇÃO INICIAL	DOTAÇÃO ATUALIZADA (e)	DESPESAS EMPENHADAS		DESPESAS LIQUIDADAS		Inscritas em Restos a Pagar Não Processados
			Até o Bimestre (f)	% (f/e) x 100	Até o Bimestre (g)	% (g/e) x 100	
<b>DESPESAS CORRENTES</b>	<b>3.756.700,00</b>	<b>5.011.468,90</b>	<b>4.610.263,56</b>	<b>91,99</b>	<b>4.605.863,56</b>	<b>91,91</b>	4.400,00
Pessoal e Encargos Sociais	2.559.000,00	3.129.021,26	2.947.257,18	94,19	2.947.257,18	94,19	0,00
Juros e Encargos da Dívida	0,00	0,00	0,00	0,00	0,00	0,00	0,00
Outras Despesas Correntes	1.197.700,00	1.882.447,64	1.663.006,38	88,34	1.658.606,38	88,11	4.400,00
<b>DESPESAS DE CAPITAL</b>	<b>133.100,00</b>	<b>333.411,70</b>	<b>323.401,70</b>	<b>97,00</b>	<b>323.401,70</b>	<b>97,00</b>	0,00
Investimentos	133.100,00	333.411,70	323.401,70	97,00	323.401,70	97,00	0,00
Inversões Financeiras	0,00	0,00	0,00	0,00	0,00	0,00	0,00
Amortização da Dívida	0,00	0,00	0,00	0,00	0,00	0,00	0,00
<b>TOTAL DAS DESPESAS COM SAÚDE (IV)</b>	<b>3.889.800,00</b>	<b>5.344.880,60</b>	<b>4.933.665,26</b>	<b>92,31</b>	<b>4.929.265,26</b>	<b>92,22</b>	4.400,00

**MUNICÍPIO DE REDENÇÃO DA SERRA**  
**DEPARTAMENTO DE FINANÇAS**  
 SETOR CONTÁBIL

Usuário: ANA  
 13/01/21 10:55  
 Exercício: 2020  
 Página: 3/3

4R Sistemas RREO - ANEXO 12 - DEMONSTRATIVO DAS RECEITAS E DESPESAS COM AÇÕES E SERVIÇOS PÚBLICOS DE SAÚDE  
 Período de Ref.: 01/01/2020 a 31/12/2020 - 6º Bimestre (Novembro/Dezembro)

RREO - ANEXO 12 (LC 141/2012, art. 35) Em Reais

FONTE: Sistema 4R Sistemas, Unidade Responsável DEPARTAMENTO DE FINANÇAS, Data de Emissão 13/01/2021 e Hora de Emissão 10:55:30

1. Essa linha apresentará valor somente no Relatório Resumido da Execução Orçamentária do último bimestre do exercício.  
 2. O valor apresentado na interseção com a coluna "I" ou com a coluna "II" deverá ser o mesmo apresentado no "total".  
 3. O valor apresentado na interseção com a coluna "I" ou com a coluna "II" deverá ser o mesmo apresentado no "total".  
 4. Limite anual mínimo a ser cumprido no encerramento do exercício. Deverá ser informado o limite estabelecido na Lei Orgânica do Município quando o percentual na referência for superior ao fixado na LC nº 141/2012.  
 5. Durante o exercício esse valor servirá para o monitoramento previsto no art. 23 da LC 141/2012.  
 6. Nos cinco primeiros bimestres do exercício o acompanhamento será feito com base na despesa liquidada. No último bimestre do exercício, o valor deverá corresponder ao total da despesa empenhada.  
 7. Essa coluna poderá ser apresentada somente no último bimestre.

REDENÇÃO DA SERRA, 13 de Janeiro de 2021.

**MUNICÍPIO DE REDENÇÃO DA SERRA**  
**DEPARTAMENTO DE FINANÇAS**  
 SETOR CONTÁBIL

Usuário: ANA  
 13/01/21 10:35  
 Exercício: 2020  
 Página: 1/3

4R Sistemas RREO - ANEXO 3 - DEMONSTRATIVO DA RECEITA CORRENTE LÍQUIDA  
 Período de Ref.: 01/01/2020 a 31/12/2020 - 6º Bimestre (Novembro/Dezembro)

CAMPO	ESPECIFICAÇÃO	EVOLUÇÃO DA RECEITA REALIZADA NOS ÚLTIMOS 12 MESES						
		1 Jan/2020	2 Fev/2020	3 Mar/2020	4 Abr/2020	5 Mai/2020	6 Jun/2020	7 Jul/2020
<b>1</b>	<b>RECEITAS CORRENTES(I)</b>	<b>1.579.870,91</b>	<b>1.916.718,41</b>	<b>1.588.934,97</b>	<b>1.499.583,58</b>	<b>1.412.056,47</b>	<b>1.551.716,44</b>	<b>2.010.751,33</b>
2	Impostos, Taxas e Contribuições de Melhoria	93.616,61	54.171,81	57.501,11	44.362,98	73.345,60	117.219,59	81.112,32
3	IPFU	1.873,57	2.796,44	808,76	2.630,94	22.602,60	98.185,73	14.798,29
4	ISS	23.695,37	31.967,55	23.297,15	22.578,73	17.102,67	16.485,59	23.092,75
5	ITR	54.600,00	0,00	15.633,75	1.380,00	5.880,00	2.400,00	5.520,00
6	IRRF	13.342,26	15.977,14	16.379,00	12.430,76	13.759,35	489,25	26.619,82
7	Outros Impostos, Taxas e Contribuições de Melhoria	1.204,81	4.560,29	5.942,53	14.000,98	39.690,02	11.081,46	—
8	Contribuições	7.076,28	4.560,29	5.883,74	4.522,99	4.854,29	4.777,57	4.216,77
9	Recursos Patrimoniais	5.134,54	4.321,75	3.629,81	4.217,96	4.217,96	3.486,20	4.123,10
10	Rendimentos de Aplicação Financeira	3.566,82	2.754,17	2.400,13	2.062,19	2.650,34	1.914,58	2.555,46
11	Outras Receitas Patrimoniais	1.567,62	1.567,62	1.567,62	1.567,62	1.567,62	1.567,62	1.567,62
12	Recursos Agropecuários	0,00	0,00	0,00	0,00	0,00	0,00	0,00
13	Recursos Industriais	0,00	0,00	0,00	0,00	0,00	0,00	0,00
14	Recursos de Serviços	187,50	0,00	252,50	126,82	75,00	75,00	337,50
15	Transferências Correntes	1.472.001,45	1.853.684,32	1.537.729,91	1.447.174,59	1.329.296,12	1.452.869,27	1.938.633,49
16	Cota-Parte do FPM	727.689,21	1.051.498,08	634.609,79	602.050,68	679.013,28	933.559,45	880.593,19
17	Cota-Parte do ICMS	288.619,92	327.822,04	377.863,75	295.290,80	266.944,37	306.399,96	279.393,24
18	Cota-Parte do IPVA	91.682,58	142.523,53	10.489,28	7.139,87	5.614,47	11.968,64	6.589,71
19	Cota-Parte do ITR	494,41	988,81	537,98	411,98	1.146,71	13,00	100,00
20	Transferências da LC 87/1996	0,00	0,00	0,00	0,00	0,00	0,00	0,00
21	Transferências da LC 61/2009 - IPI-Exportação	2.443,38	2.020,00	2.182,65	1.990,74	1.660,00	1.740,00	3.912,72
22	Transferências do FUNDEC	176.078,81	148.434,52	154.297,45	95.370,77	95.073,88	114.945,88	102.612,77
23	Outras Transferências Correntes	153.214,44	278.947,69	335.547,91	484.629,75	345.296,75	478.807,57	652.463,45
24	OUTRAS RECEITAS CORRENTES	1.168,03	0,00	883,96	235,71	259,50	372,41	2.248,18
25	DEDUÇÕES (II)	<b>225.484,14</b>	<b>283.725,62</b>	<b>204.423,13</b>	<b>173.184,44</b>	<b>177.950,85</b>	<b>165.958,65</b>	<b>160.833,31</b>
26	Contrib. do Servidor para o Plano de Previdência	0,00	0,00	0,00	0,00	0,00	0,00	0,00
27	Compensação Financ. entre Regimes Previdência	0,00	0,00	0,00	0,00	0,00	0,00	0,00
28	Dedução de Receitas para Formação do FUNDEC	225.484,14	283.725,62	204.423,13	173.184,44	177.950,85	165.958,65	160.833,31
29	RECEITA CORRENTE LÍQUIDA (III) = (I - II)	<b>1.354.386,77</b>	<b>1.632.992,79</b>	<b>1.384.511,84</b>	<b>1.326.399,12</b>	<b>1.234.099,62</b>	<b>1.385.757,79</b>	<b>1.849.918,02</b>
30	(*) Transf. da União rebat. as emendas individuais (art.166-A, §1º, da CF) (IV)	0,00	0,00	0,00	0,00	0,00	0,00	0,00
31	RCL ANUST. PJ CALC. LIMITES DE ENDENCIAMENTO (V)=(III-IV)	<b>1.354.386,77</b>	<b>1.632.992,79</b>	<b>1.384.511,84</b>	<b>1.326.399,12</b>	<b>1.234.099,62</b>	<b>1.385.757,79</b>	<b>1.849.918,02</b>
32	(*) Transf. da União rebat. as emendas de bancada (art.166, §16, da CF) (VI)	0,00	0,00	0,00	0,00	0,00	0,00	0,00
33	RCL ANUST. PJ CALC. LIMITES DESPESA C/ PESSOAL (VII)=(V-VI)	<b>1.354.386,77</b>	<b>1.632.992,79</b>	<b>1.384.511,84</b>	<b>1.326.399,12</b>	<b>1.234.099,62</b>	<b>1.385.757,79</b>	<b>1.849.918,02</b>

**MUNICÍPIO DE REDENÇÃO DA SERRA**  
**DEPARTAMENTO DE FINANÇAS**  
 SETOR CONTÁBIL

Usuário: ANA  
 13/01/21 10:33  
 Exercício: 2020  
 Página: 1/2

4R Sistemas RREO - ANEXO 1 - BALANÇO ORÇAMENTÁRIO  
 Período de Ref.: 01/01/2020 a 31/12/2020 - 6º Bimestre (Novembro/Dezembro)

CAMPO	RECEITAS	PREVISÃO INICIAL	PREVISÃO ATUALIZADA (a)	RECEITAS REALIZADAS		SALDO (a-b)
				NO BIMESTRE (b)	% (b/a)	
<b>1</b>	<b>RECEITAS (EXCETO INTRA-ORÇAMENTÁRIAS)(I)</b>	<b>17.187.500,00</b>	<b>17.187.500,00</b>	<b>3.223.802,10</b>	<b>18,74</b>	<b>17.894.152,06</b>
2	RECEITAS CORRENTES	17.187.500,00	17.187.500,00	3.193.176,10	18,58	17.412.973,27
3	IMPOSTOS, TAXAS E CONTRIBUIÇÕES DE MELHORIAS	715.400,00	715.400,00	115.287,10	16,12	622.774,74
4	Impostos	615.800,00	615.800,00	100.196,17	16,34	701.562,22
5	Taxas	99.600,00	99.600,00	14.701,74	14,78	121.214,52
6	CONTRIBUIÇÕES	50.000,00	50.000,00	8.517,77	17,04	58.027,07
11	Contribuição para o Custo do Serviço de Iluminação Pública	50.000,00	50.000,00	8.517,77	17,04	58.027,07
12	RECEITA PATRIMONIAL	62.400,00	62.400,00	5.282,80	8,47	41.455,56
13	Exploração do Patrimônio Imobiliário do Estado	17.000,00	17.000,00	3.135,24	18,44	20.864,64
14	Valores Mobiliários	45.400,00	45.400,00	2.147,56	4,73	22.644,12
22	RECEITA DE SERVIÇOS	0,00	0,00	850,00	0,00	3.165,31
27	Outros Serviços	0,00	0,00	850,00	0,00	3.165,31
28	TRANSFERÊNCIAS CORRENTES	16.357.100,00	16.357.100,00	3.064.774,26	18,72	16.487.823,03
29	Transferências da União e de suas Entidades	9.934.900,00	9.934.900,00	2.078.889,49	20,91	11.188.908,98
30	Transferências dos Estados e do Distrito Federal e de suas Entidades	4.722.200,00	4.722.200,00	676.174,66	14,31	5.373.894,95
33	Transferências de Outras Instituições Públicas	1.700.000,00	1.700.000,00	311.399,91	18,31	1.988.062,00
37	OUTRAS RECEITAS CORRENTES	2.300,00	2.300,00	487,36	21,15	6.732,66
38	Multas Administrativas, Contratos e Judiciais	100,00	100,00	0,00	0,00	1.454,38
39	Indenizações, Restituições e Resarcimentos	190,00	190,00	0,00	0,00	0,00
41	Demais Receitas Correntes	1.990,00	1.990,00	487,36	24,49	5.278,28
42	RECEITAS DE CAPITAL	400,00	400,00	38.632,00	9,66	474.176,79
46	ALIMANTAÇÃO DE BENS	100,00	100,00	0,00	0,00	0,00
47	Alimentação de Bens Móveis	100,00	100,00	0,00		

MUNICÍPIO DE REDENÇÃO DA SERRA DEPARTAMENTO DE FINANÇAS SETOR CONTÁBIL				Usuário: ANA
RREO - ANEXO 9 - DEMONSTRATIVO DAS RECEITAS DE OPERAÇÕES DE CRÉDITO E DESPESAS DE CAPITAL (REGRA DE OURO)				13/01/21 10:50
Período de Ref.: 01/01/2020 a 31/12/2020 - 6º Bimestre (Novembro/Dezembro)				Exercício: 2020
				Página: 1/1
RREO - Anexo 9 (LRF, art. 53, § 1º, inciso I)				
EM REAIS				
CAMPO	RECEITAS	PREVISÃO ATUALIZADA (a)	RECEITAS REALIZADAS (b)	SALDO NÃO REALIZADO (c) = (a - b)
1	RECEITAS DE OPERAÇÕES DE CRÉDITO* (I)	0,00	0,00	0,00

CAMPO	DESPESAS	DOTAÇÃO ATUALIZADA (d)	DESPESAS EMPENHADAS (e)	SALDO NÃO EXECUTADO (f) = (d - e)
1	DESPESA DE CAPITAL	3.498.466,39	2.862.350,29	636.116,10
2	Investimentos	2.849.066,39	2.233.235,53	615.830,86
3	Inversões Financeiras	0,00	0,00	0,00
4	Amortização da Dívida	649.400,00	629.114,76	20.285,24
5	(-) Incentivos Fiscais a Contribuinte	0,00	0,00	0,00
6	(-) Incentivos Fiscais a Contribuinte por Instituições Financeiras	0,00	0,00	0,00
7	DESPESA DE CAPITAL LÍQUIDA (II)	3.498.466,39	2.862.350,29	636.116,10

RREO - Anexo 9 (LRF, art. 53, § 1º, inciso I)				EM REAIS
1	RESULTADO PARA APURAÇÃO DA REGRA DE OURO* (III) = (II - I)	3.498.466,39	2.862.350,29	636.116,10

FONTE: Sistema MUNICÍPIO DE REDENÇÃO DA SERRA, Unidade Responsável: DEPARTAMENTO DE FINANÇAS, Emissão: 13/01/2021, às 10:50:55  
 Notas: \* Operações de Crédito descritas na CF, art. 167, inciso III  
 † A entidade cumpriu o disposto na CF, art. 167, inciso III. ATENDIMENTO A "REGRA DE OURO"

MUNICÍPIO DE REDENÇÃO DA SERRA DEPARTAMENTO DE FINANÇAS SETOR CONTÁBIL														Usuário: ANA
RREO - ANEXO 2 - DEMONSTRATIVO DA EXECUÇÃO DAS DESPESAS POR FUNÇÃO/SUBFUNÇÃO														13/01/21 10:34
Período de Ref.: 01/01/2020 a 31/12/2020 - 6º Bimestre (Novembro/Dezembro)														Exercício: 2020
														Página: 1/2
RREO - Anexo 2 (LRF, art. 52, inciso II, alínea "c")														
EM REAIS														
CAMPO	CÓD.	FUNÇÃO/SUBFUNÇÃO	DOTAÇÃO INICIAL	DOTAÇÃO ATUALIZADA (a)	DESPESAS EMPENHADAS	% (b/total b)	SALDO A EMPENHAR (c) = (a - b)	DESPESAS LIQUIDADAS	% (d/total d)	SALDO A LIQUIDAR (e) = (a - d)	INSCRITAS EM RP NÃO PROCESSADAS (f)			
1	01	DESPESAS (EXCETO INTRA-ORÇAMENTÁRIAS) (I)	17.187.900,00	20.205.501,10	2.439.811,14	17,88%	17.889.393,97	100,00	3.029.107,13	2.988.098,79	15.879.214,77	1.207.179,20		
2	01	Legislativa	860.000,00	860.000,00	61.655,67	7,16%	798.344,33	218.793,69	68.874,37	594.121,53	3,72	265.878,47		
3	01.051	Ação Legislativa	860.000,00	860.000,00	61.655,67	7,16%	798.344,33	218.793,69	68.874,37	594.121,53	3,72	265.878,47		
17	04	Administração	3.837.200,00	2.872.965,00	478.950,32	12,49%	3.354.245,00	18,16%	194.873,17	492.879,71	2.681.168,51	16,78%	291.738,49	
19	04.121	FUN - Administração Geral	3.837.200,00	2.872.965,00	478.950,32	12,49%	3.354.245,00	18,16%	194.873,17	492.879,71	2.681.168,51	16,78%	291.738,49	
47	04	Assistência Social	660.000,00	909.451,20	109.961,68	16,51%	559.489,52	3,99%	223.735,58	127.224,95	668.691,28	4,18%	240.759,98	
48	04.201	Assistência ao Idoso	14.000,00	14.000,00	482,40	3,45%	12.600,00	0,00%	763,53	807,96	4.035,47	0,00%	763,53	
50	04.203	Assistência à Criança e ao Adolescente	142.200,00	173.130,00	27.298,02	15,48%	145.832,00	0,00%	20.913,79	27.853,78	159.458,21	0,94%	28.021,79	
51	04.204	Assistência Comunitária	503.800,00	733.321,20	81.641,26	16,20%	651.679,94	3,99%	202.052,36	99.463,20	534.246,64	3,32%	219.076,60	
61	10	Saúde	3.889.800,00	5.344.880,00	898.124,30	16,80%	4.456.755,70	28,71%	411.235,34	1.015.307,14	4.829.265,26	39,85%	415.615,34	
62	10.301	Atenção Básica	1.424.300,00	4.791.794,00	875.838,03	18,28%	3.366.955,97	25,85%	348.527,94	949.348,96	4.487.736,64	27,77%	353.877,96	
63	10.302	Assistência Hospitalar e Ambulatorial	175.500,00	483.176,00	58.364,27	12,28%	324.811,73	2,84%	23.139,25	99.772,49	460.038,75	2,75%	21.298,25	
64	10.303	Saúde Profilática e Vigilância	40.000,00	40.000,00	200,00	0,50%	39.800,00	0,22%	1.033,23	490,00	38.466,87	0,24%	1.033,23	
65	10.304	Vigilância Sanitária	50.000,00	50.000,00	2.130,00	4,26%	47.870,00	0,01%	37.055,69	8.779,68	12.855,08	0,08%	37.055,69	
77	12	Educação	4.958.100,00	4.568.595,45	388.680,71	8,51%	4.179.914,74	19,06%	1.140.715,74	536.648,81	2.573.634,34	16,11%	1.992.758,81	
78	12.301	Educação Fundamental	3.861.300,00	3.627.095,45	307.580,11	8,23%	3.319.514,89	17,24%	1.493.824,25	429.844,74	2.117.218,05	15,25%	1.888.077,42	
82	12.303	Educação Infantil	440.100,00	389.240,00	12.566,51	3,03%	370.673,49	1,94%	52.642,79	55.188,96	203.587,22	2,09%	52.642,79	
83	12.305	Educação de Jovens e Adultos	7.000,00	0,00	0,00	0,00%	7.000,00	0,00%	0,00	0,00	0,00	0,00%	0,00	
84	12.307	Educação Especial	78.000,00	98.300,00	18.604,09	18,91%	59.695,91	0,34%	4,95	16.624,98	58.155,05	0,36%	4,95	
87	12.899	FUN - Demais Subfunções	115.100,00	115.100,00	0,00	0,00%	115.100,00	0,00%	50.223,73	0,00	64.876,27	0,41%	50.223,73	
88	13	Cultura	560.000,00	348.880,00	12.657,54	3,47%	214.222,46	1,91%	21.469,39	17.332,54	328.418,61	2,06%	21.469,39	
90	13.361	Órfãos Culturais	560.000,00	348.880,00	12.657,54	3,47%	214.222,46	1,91%	21.469,39	17.332,54	328.418,61	2,06%	21.469,39	
99	15	Urbanismo	2.812.500,00	4.145.438,79	384.272,08	9,28%	3.761.166,71	22,49%	279.732,63	624.812,05	3.668.944,63	22,96%	479.487,14	
100	15.451	Infra-Estrutura Urbana	2.812.500,00	4.145.438,79	384.272,08	9,28%	3.761.166,71	22,49%	279.732,63	624.812,05	3.668.944,63	22,96%	479.487,14	
119	20	Agricultura	452.700,00	612.550,00	64.048,98	10,47%	548.501,02	1,41%	494.096,70	85.737,38	418.453,38	2,62%	494.096,70	
121	20.694	Extensão Rural	452.700,00	612.550,00	64.048,98	10,47%	548.501,02	1,41%	494.096,70	85.737,38	418.453,38	2,62%	494.096,70	
150	23	Comércio e Serviços	10.000,00	0,00	0,00	0,00%	10.000,00	0,00%	0,00	0,00	0,00	0,00%	0,00	
155	23.695	Turismo	10.000,00	0,00	0,00	0,00%	10.000,00	0,00%	0,00	0,00	0,00	0,00%	0,00	
178	27	Deporto e Lazer	200.200,00	143.880,00	23.038,84	16,03%	120.841,16	0,40%	27.274,89	26.888,79	116.325,11	0,72%	27.274,89	
189	27.852	Desporto Competitivo	200.200,00	143.880,00	23.038,84	16,03%	120.841,16	0,40%	27.274,89	26.888,79	116.325,11	0,72%	27.274,89	
193	99	Reserva de Contingência	200.000,00	200,00	0,00	0,00%	199.800,00	0,00%	200,00	0,00	200,00	0,00%	200,00	
194	DESPESAS (INTRA-ORÇAMENTÁRIAS) (II)	0,00	0,00	0,00	0,00%	0,00	0,00%	0,00	0,00	0,00	0,00%	0,00		
195	TOTAL (III) = (I + II)	17.187.900,00	20.205.501,10	2.439.811,14	17,88%	17.889.393,97	100,00%	3.029.107,13	2.988.098,79	15.879.214,77	100,00%	4.228.288,13		

FONTE: Sistema MUNICÍPIO DE REDENÇÃO DA SERRA, Unidade Responsável: DEPARTAMENTO DE FINANÇAS, Emissão: 13/01/2021, às 10:34:55  
 Nota:

MUNICÍPIO DE REDENÇÃO DA SERRA DEPARTAMENTO DE FINANÇAS SETOR CONTÁBIL				Usuário: ANA
RREO - ANEXO 2 - DEMONSTRATIVO DA EXECUÇÃO DAS DESPESAS POR FUNÇÃO/SUBFUNÇÃO				13/01/21 10:34
Período de Ref.: 01/01/2020 a 31/12/2020 - 6º Bimestre (Novembro/Dezembro)				Exercício: 2020
				Página: 2/2
RREO - Anexo 2 (LRF, art. 52, inciso II, alínea "c")				
EM REAIS				
1	DESPESA DE CAPITAL	3.498.466,39	2.862.350,29	636.116,10
2	Investimentos	2.849.066,39	2.233.235,53	615.830,86
3	Inversões Financeiras	0,00	0,00	0,00
4	Amortização da Dívida	649.400,00	629.114,76	20.285,24
5	(-) Incentivos Fiscais a Contribuinte	0,00	0,00	0,00
6	(-) Incentivos Fiscais a Contribuinte por Instituições Financeiras	0,00	0,00	0,00
7	DESPESA DE CAPITAL LÍQUIDA (II)	3.498.466,39	2.862.350,29	636.116,10

FONTE: Sistema MUNICÍPIO DE REDENÇÃO DA SERRA, Unidade Responsável: DEPARTAMENTO DE FINANÇAS, Emissão: 13/01/2021, às 10:50:55  
 Notas: \* Operações de Crédito descritas na CF, art. 167, inciso III  
 † A entidade cumpriu o disposto na CF, art. 167, inciso III. ATENDIMENTO A "REGRA DE OURO"

MUNICÍPIO DE REDENÇÃO DA SERRA DEPARTAMENTO DE FINANÇAS SETOR CONTÁBIL				Usuário: ANA
RREO - ANEXO 6 - DEMONSTRATIVO DOS RESULTADOS PRIMÁRIO E NOMINAL				13/01/21 10:42
Período de Ref.: 01/01/2020 a 31/12/2020 - 6º Bimestre (Novembro/Dezembro)				Exercício: 2020
				Página: 1/2
RREO - Anexo 6 (LRF, art. 53, inciso III)				
EM REAIS				
CAMPO	RECEITAS PRIMÁRIAS	PREVISÃO ATUALIZADA	RECEITAS REALIZADAS (a)	Até o Bimestre/2020
1	RECEITAS CORRENTES (I)	17.187.100,00	17.141.975,27	17.141.975,27
2	Impostos, Taxas e Contribuições de Melhoria	715.400,00	822.776,74	822.776,74
3	IPTU	213.600,00	156.532,52	156.532,52
4	ISS	257.100,00	263.786,21	263.786,21
5	ITBI	40.100,00	110.475,89	110.475,89
6	IRRF	105.000,00	170.767,60	170.767,60
7	Outras Impostos, Taxas e Contribuições de Melhoria	99.600,00	121.214,52	121.214,52
8	Contribuições	50.000,00	58.022,07	58.022,07
9	Receita Patrimonial	62.400,00	41.455,56	41.455,56
10	Aplicações Financeiras (II)	45.400,00	22.644,12	22.644,12
11	Outras Receitas Patrimoniais	17.000,00	18.811,44	18.811,44
12	Transferências Correntes	16.357.100,00	16.487.823,93	16.487.823,93
13	Cota-Parte do FPM	7.920.000,00	7.065.255,89	7.065.255,89
14	Cota-Parte do ICMS	3.600.000,00	3.209.039,98	3.209.039,98
15	Cota-Parte do IPVA	200.000,00	212.159,02	212.159,02
16	Cota-Parte do ITR	2.400,00	19.429,10	19.429,10
17	Transferências da LC 87/1996	0,00	0,00	0,00
18	Transferências da LC nº 61/1989	24.000,00	23.870,49	23.870,49
19	Transferências do FUNDEC	1.700.000,00	1.598.062,00	1.598.062,00
20	Outras Transferências Correntes	2.910.700,00	4.360.007,45	4.360.007,45
21	Demais Receitas Correntes	2.200,00	9.897,97	9.897,97
22	Outras Receitas Financeiras (III)	0,00	0,00	0,00
23	Receitas Correntes Restantes	2.200,00	9.897,97	9.897,97
24	RECEITAS PRIMÁRIAS CORRENTES (IV) = (I - III)	17.141.700,00	17.397.331,15	17.397.331,15
25	RECEITAS DE CAPITAL (V)	400,00	474.176,79	474.176,79
26	Operações de Crédito (VI)	0,00	0,00	0,00
27	Amortização de Empréstimos (VII)	0,00	0,00	0,00
28	Alienação de Bens	100,00	0,00	0,00
29	Receitas de Alienação de Investimentos Temporários (VIII)	0,00	0,00	0,00
30	Receitas de Alienação de Investimentos Permanentes (IX)	0,00	0,00	0,00
31	Outras Alienações de Bens	100,00	0,00	0,00
32	Transferências de Capital	300,00	474.176,79	474.176,79
33	Convênios	200,00	443.544,79	443.544,79
34	Outras Transferências de Capital	100,00	30.632,00	30.632,00
35	Outras Receitas de Capital	0,00	0,00	0,00
36	Outras Receitas de Capital Não Primárias (X)	0,00	0,00	0,00
37	Outras Receitas de Capital Primárias	0,00	0,00	0,00
38	RECEITAS PRIMÁRIAS DE CAPITAL (XI) = (V - VI - VII - VIII - IX - X)	400,00	474.176,79	474.176,79

MUNICÍPIO DE REDENÇÃO DA SERRA DEPARTAMENTO DE FINANÇAS SETOR CONTÁBIL				Usuário: ANA	
QUADRO 2 - RECEITAS VINCULADAS EM SAÚDE- PERÍODO 4º TRIMESTRE				13/01/21 10:56	
				Exercício: 2020	
				Página: 1/1	
<b>RECEITAS VINCULADAS</b>					
Fonte Rec.	Código Aplicação	Receita	Previsão Inicial do Exercício	Previsão Atual. do Exercício	Arrecadação até o Período
<b>02 - TRANSFERÊNCIAS E CONVÊNIO ESTADUAIS-VINCULADOS</b>					
300 0000	- 0		23.100,00	23.100,00	237.580,50
1728.03.1.1.01.00	- TRANSF ESTADO PROG SAÚDE FUNDO A FUNDO - AT BASICA		0,00	0,00	15.404,00
1728.03.1.1.02.00	- TRANSF ESTADO PROG SAÚDE FUNDO A FUNDO - SORRIA SP		20.000,00	20.000,00	18.000,00
1728.03.1.1.03.00	- TRANSF ESTADO PROG SAÚDE FUNDO A FUNDO - GLICEMIA		1.000,00	1.000,00	1.591,89
1728.03.1.1.04.00	- TRANSF ESTADO PROG SAÚDE FUNDO A FUNDO - DOSE CERT		2.000,00	2.000,00	2.067,21
1728.03.1.1.05.00	- NÃO UTILIZAR - TRANSF ESTADO PROG SAÚDE FUNDO A FU		0,00	0,00	0,00
1728.03.1.1.07.00	- TRANSF ESTADO PROG SAÚDE FUNDO A FUNDO - QUALIS MA		0,00	0,00	35.065,40
1728.10.1.1.01.00	- OUTRAS TRANSFERÊNCIAS DE CONVÊNIO DOS ESTADOS PAR		100,00	100,00	0,00
2428.10.1.1.01.00	- TRANSF CONV EST P/ O SUS - AQ. AMBULANCIA		0,00	0,00	150.000,00
312 0000	- 0		0,00	0,00	15.452,00
1728.03.1.1.06.00	- TRANSF ESTADO PROG SAÚDE FUNDO A FUNDO - COVID 19		0,00	0,00	15.452,00
<b>05 - TRANSFERÊNCIAS E CONVÊNIO FEDERAIS-VINCULADOS</b>					
301 0000	- 0		547.600,00	547.600,00	1.481.138,08
1718.03.1.1.01.00	- TRANSFE DO SUS - PISO ATENÇÃO BÁSICA FIXO		220.000,00	220.000,00	0,00
1718.03.1.1.02.00	- TRANSF DO SUS - ATENÇÃO BÁSICA - PAB VARIÁVEL		0,00	0,00	58.273,88
1718.03.1.1.03.00	- TRANSF DO SUS - ATENÇÃO BÁSICA - AGENTES COMUNITAR		0,00	0,00	104.100,00
1718.03.1.1.04.00	- TRANSF RECURSOS DO SUS - ATENÇÃO BÁSICA - INCENTIV		0,00	0,00	210.803,44
1718.03.1.1.05.00	- TRANSF DO SUS - ATENÇÃO BÁSICA - INCREMENTO TEMPOR		0,00	0,00	309.774,38
302 0000	- 0		237.500,00	237.500,00	349.487,40
1718.03.2.1.01.00	- TRANSFERÊNCIA DE RECURSOS DO SUS - ATENÇÃO DE MÉDI		80.000,00	80.000,00	86.459,40
1718.03.2.1.02.00	- SERVIÇO DE TENDIMENTO MÓVEL DE URGÊNCIA - SAMU 192		157.500,00	157.500,00	263.028,00
1718.03.2.1.03.00	- NÃO UTILIZAR		0,00	0,00	0,00
303 0000	- 0		50.000,00	50.000,00	59.561,09
1718.03.3.1.01.00	- TRANSF DO SUS - VIGILÂNCIA EM SAÚDE DESP DIVERSAS		50.000,00	50.000,00	11.461,09
1718.03.3.1.02.00	- TRANSF DO SUS - VIGILÂNCIA EM SAÚDE - COMBATE AS E		0,00	0,00	36.100,00
1718.03.3.1.03.00	- TRANSF DO SUS - VIGILÂNCIA EM SAÚDE - VIG SANITARI		0,00	0,00	12.000,00
304 0000	- 0		40.000,00	40.000,00	22.555,44
1718.03.4.1.00.00	- TRANSFERÊNCIA DE RECURSOS DO SUS - ASSISTÊNCIA FAR		40.000,00	40.000,00	22.555,44
307 0000	- 0		100,00	100,00	30.632,00
2418.04.6.1.00.00	- TRANSFERÊNCIA DE RECURSOS DO SISTEMA ÚNICO DE SAÚDE		100,00	100,00	30.632,00
312 0000	- 0		0,00	0,00	335.950,45
1718.03.5.1.00.00	- TRANSFERÊNCIA DE RECURSOS DO SUS - GESTÃO DO SUS -		0,00	0,00	335.950,45
<b>APLICAÇÕES FINANCEIRAS</b>					
<b>02 - TRANSFERÊNCIAS E CONVÊNIO ESTADUAIS-VINCULADOS</b>					
300 0000	- SAÚDE		10.000,00	10.000,00	2.910,13
1321.00.1.1.09.00	- REND APLICAÇÃO - FUNDO SAÚDE ESTADO		10.000,00	10.000,00	1.022,65
1321.00.1.1.28.00	- REND APLICAÇÃO - AQ. INSUMOS		0,00	0,00	769,86
1321.00.1.1.40.00	- REND APLICAÇÃO - AQ. AMBULANCIA PM RED		0,00	0,00	1.117,62
<b>05 - TRANSFERÊNCIAS E CONVÊNIO FEDERAIS-VINCULADOS</b>					
300 0000	- SAÚDE		9.000,00	9.000,00	5.482,93
1321.00.1.1.19.00	- REND APLICAÇÃO - FMS CUSTEIO SAÚDE		7.000,00	7.000,00	4.925,50
1321.00.1.1.20.00	- REND APLICAÇÃO - FMS INVESTIMNETO SAÚDE		2.000,00	2.000,00	557,43
<b>SUBTOTAL DE RECEITAS VINCULADAS:</b>			<b>589.700,00</b>	<b>589.700,00</b>	<b>1.727.111,64</b>
<b>TOTAL:</b>			<b>589.700,00</b>	<b>589.700,00</b>	<b>1.727.111,64</b>

REDENÇÃO DA SERRA, 13 de Janeiro de 2021.

MUNICÍPIO DE REDENÇÃO DA SERRA DEPARTAMENTO DE FINANÇAS SETOR CONTÁBIL						Usuário: ANA
QUADRO 5 - APLICAÇÃO DOS RECURSOS PRÓPRIOS EM SAÚDE - PERÍODO ATÉ 31/12/2020 - (3º QUADRIMESTRE)						13/01/21 10:57
						Exercício: 2020
						Página: 1/1
<b>RECEITA DE IMPOSTOS</b>			<b>APLICAÇÃO MÍNIMA CONSTITUCIONAL</b>			
	Previsão Atualizada	Arrecadação até o Período		Para o Exercício (Prev. Atualizada)	Até o Período (Arrecadação)	
Próprios	615.800,00	701.562,22	TOTAL (15%)	2.159.820,00	1.943.701,66	
Transferências da União	9.003.000,00	7.961.913,46				
Transferências do Estado	4.780.000,00	4.294.325,41				
<b>Total</b>	<b>14.398.800,00</b>	<b>12.958.801,09</b>				
<b>APURAÇÃO DA APLICAÇÃO</b>						
	Dotação Atualizada (para o Exercício)	Despesa Empenhada (até o Período)	Despesa Liquidada (até o Período)	Despesa Paga (até o Período)		
	Valor	Valor	Valor	Valor	%	%
<b>DESP. TOTAL C/REC. PRÓPRIOS</b>	<b>3.514.795,00</b>	<b>24,42</b>	<b>3.264.941,55</b>	<b>25,20</b>	<b>3.264.941,55</b>	<b>25,20</b>
(-) Despesas com Aposentadorias	0,00	0,00	0,00	0,00	0,00	0,00
(-) Despesas com Penais	0,00	0,00	0,00	0,00	0,00	0,00
<b>DESPESA LIQUIDADADA DA SAÚDE</b>	<b>3.264.941,55</b>	<b>25,20</b>	<b>3.264.941,55</b>	<b>25,20</b>	<b>3.264.941,55</b>	<b>25,20</b>

\* ATENÇÃO: Este relatório ESTÁ CONSIDERADO no âmbito do mínimo constitucional como aplicação na saúde as despesas realizadas com a fonte de recurso 01 - Tesouro e Aplicação 112 - Recursos para Combate ao Coronavírus. Conforme Conselho Administrativo de Recursos Fiscais nº 66/2020, para o Sistema Autopag as gestões registradas nesta contribuição não serão consideradas no âmbito do mínimo constitucional (Finanças e Saúde). Dessa maneira, caso existam despesas com essa contribuição para os recursos da Lei 173/2003, devem ser desconsideradas nos cálculos acima.

REDENÇÃO DA SERRA, 13 de Janeiro de 2021.

## WhatsApp deixará de funcionar em aparelhos antigos em 2021



## Rodovia Tamoios tem risco de interdição



Ainda na manhã dessa quinta-feira (14), o sistema de monitoramento meteorológico da Concessionária Tamoios aponta risco de fechamento do trecho de Serra, por conta do alto volume de chuvas

registrado nas últimas horas. Nas últimas 72h foi registrado acúmulo de 70 mm de chuvas e o Protocolo de Segurança determina que, ao atingir 100 mm, o trecho seja interditado de-

vido ao risco de queda de barreiras. As equipes da Concessionária trabalham no acompanhamento dos equipamentos e das encostas. A medida visa garantir a segurança dos usuários.



O WhatsApp, pertencente ao Facebook desde 2014, é um dos aplicativos mais famosos do mundo. Suas constantes atualizações favorecem o contato com pessoas em qualquer região do globo, e ele se mostrou um poderoso aliado neste período de pandemia. Recentemente, no entanto, a ferramenta anunciou que não dará mais suporte para o WhatsApp em celulares lançados há mais de sete anos em 2021. Tanto para aparelhos com sistema Android, quanto iOS, a ausência de suporte a aparelhos antigos fará com que o app deixe de realizar algumas funções gradativamente. O motivo, segundo a gigante de relacionamento Facebook, é que os sistemas mais antigos são mais vulneráveis a ataques. Portanto, esta é uma forma de garantir a segurança dos usuários. Entre os aparelhos Android que deixarão de receber suporte do WhatsApp neste ano estão: o Samsung Galaxy S2, o Motorola Droid Razr, o LG Optimus Black e o HTC Desire. Já os modelos do sistema iOS serão: iPhone 5S, iPhone 5C, iPhone 5, iPhone 4S e todos os outros iPhones

anteriores. Para substituir esses modelos antigos, diversas novas opções têm sido oferecidas no mercado de tecnologia, com preços bastante competitivos e ótimas funcionalidades, como é o caso do Samsung A21S entre os de sistema Android e o iPhone 7 Plus para os amantes de iOS. O cenário do WhatsApp no Brasil De acordo com uma recente pesquisa realizada pela Panorama Mobile Time/Opinion Box, o WhatsApp está instalado no smartphone de 99% dos brasileiros, sendo que 93% deles usam o app todo dia. Quando olhamos para o comportamento dos usuários, o levantamento aponta que 90% usam o WhatsApp para enviar mensagens de texto e 81% se comunicam por áudio. Um total de 67% utilizam a chamada de voz, enquanto 50% publicam e visualizam stories por meio da função WhatsApp Status. Alternativas ao WhatsApp Apesar da intensa preferência no uso do WhatsApp entre os brasileiros, é válido considerar que outras ferramentas podem ser boas alternativas.

Signal O Signal pertence à empresa Open Whisper Systems e é um app que está disponível para iOS, Android e também para uso em desktops. Este app usa o número do cartão SIM do smartphone e os contatos registrados, não sendo preciso fazer contas e logins. É importante destacar, ainda, que a Signal cifra as comunicações durante a troca de mensagens, impossibilitando que a própria empresa responsável pelo serviço leia as mensagens dos usuários. Segundo números recentes, este aplicativo já tem mais de dez milhões de downloads na loja de aplicações do Google. Telegram A mesma pesquisa da Panorama Mobile Time/Opinion Box ainda revela que o Telegram está ganhando cada vez mais espaço entre os brasileiros e está presente em 35% dos aparelhos nacionais. O Telegram tem o mesmo estilo do WhatsApp e do Signal, mas oferece muitas inovações. Aliás, algumas funções do próprio WhatsApp são "inspiradas" no Telegram.



## Os 52 anos de Dave Grohl!



O vocalista do Foo Fighters, Dave Grohl, completa mais um ciclo hoje! O músico, que neste 14 de janeiro completa 52 anos e já integrou a banda Nirvana, está sempre exalando disposição.

Em épocas de shows, Dave vivia fazendo surpresas, presenteando fãs, homenageando pessoas entre outras situações. Relembre algumas com a gente! Dave Grohl faz homenagem aos profissionais da saúde

No ano passado, durante o festival online iHeartRadio apresentado por Elton John, Dave apresentou a faixa “My Hero” como forma de homenagear os profissionais de saúde que estão “na linha de frente” ao combate do coronavírus. Dave Grohl tira criança cega do meio da multidão e leva para o palco

A cada show do Foo Fighters uma nova experiência para os fãs. Depois de convidar um garoto de 10 anos para tocar ao seu lado, o líder da banda encontrou no meio do público um garotinho cego e o convidou para sentir a

energia da apresentação ao lado deles.

Dave Grohl convida ao palco menino de 10 anos e juntos tocam Metallica!

O vocalista do Foo Fighters, Dave Grohl, está sempre interagindo com seus fãs durante o show. Em uma de suas apresentações, o músico convidou ao palco, Colier, um garoto de 10 anos para tocar com ele. O pequeno tocou com Dave 2 grandes sucessos: “Enter Sandman” e “Welcome Home (Sanitarium)”. No final da apresentação, o músico presenteou o menino com uma guitarra.

Dave Grohl toca sucesso de Led Zeppelin

Os fãs do Foo Fighters e do Led Zeppelin puderam conferir Dave na bateria arrasando em um dos grandes clássicos do Led: “Immigrant Song”.

Dave Grohl dá presente para fã!

Durante um show na Croácia um jovem ergeu um cartaz com o seguinte pedido: “Você poderia me dar a sua munhequeira?” Ao enxergar o que estava escrito, o músico fi-

cou surpreso e perguntou: “Você quer isso? Sério? Está tão nojento. É isso que você quer?”. Com a confirmação positiva do fã, Dave torceu a munhequeira que estava cheia de suor e completou: “Lave isso, porque está... eca”.

Dave Grohl distribui pizzas aos fãs do Foo Fighters. Todo mundo sabe que para conseguir ficar bem na frente do palco, durante um show, é preciso chegar cedo. Em 2019, para uma apresentação pré-Super Bowl, em Atlanta, nos Estados Unidos, os fãs do Foo Fighters chegaram bem cedo, uns 24 horas antes. Dave ficou sabendo dessa galera e decidiu presentear os fãs com pizzas quentinhas.

Dave Grohl, do Foo Fighters, aceita o desafio de Nandi Bushell

A garotinha de 10 anos, conhecida pelos seus vídeos tocando bateria, publicou uma performance de “Everlong”, do Foo Fighters e deu o que falar! Na ocasião ela convidou Grohl para um duelo e ele aceitou.

Via Kboing

## Vereadores de Taubaté apoiam trabalhadores em protesto contra fechamento da Ford



Ainda nessa semana, os vereadores de Taubaté acompanharam a assembleia realizada pelo Sindicato dos Metalúrgicos de Taubaté na Avenida do Povo contra o fechamento da unidade da Ford no município. Os parlamentares apoiaram os trabalhadores e se prontificaram a dialogar com Sindicato, dirigentes da montadora e representantes do poder público para buscar soluções.

“A Câmara Municipal está à disposição do Sindicato para conversar e tentar auxiliar da melhor maneira possível, dialogando para que a gente chegue a uma solução que possa dar mais conforto para eles, já que é uma notícia triste (da saída da Ford Taubaté). Isto vai impactar na economia e comércio, já não bastava a pandemia e, agora, este fechamento”, afirmou o presidente da Câmara, Paulo Miranda (MDB). Além do presidente da Casa, os vereadores Jessé Silva e João Henrique Dentinho,

do PL, Marcelo Macedo (MDB), Neneca Luiz Henrique (PDT), Richardson da Padaria (DEM) e Talita Cadeirante (PSB) acompanharam a assembleia. Na terça-feira, 12, o presidente da Câmara encaminhou um ofício ao gerente-geral da Ford, Guilherme Neto, pedindo que reveja a decisão de fechar a unidade no município.

Sindicato Os trabalhadores da General Motors de São José dos Campos aprovaram, em assembleia realizada na manhã desta quinta-feira (14), solidariedade e apoio à luta contra a saída da Ford do Brasil e o consequente fechamento de suas plantas no país. O Sindicato dos Metalúrgicos de São José dos Campos defende a estatização da Ford. A assembleia, realizada no estacionamento da portaria 4, reuniu cerca de 1.500 trabalhadores do primeiro turno. Os metalúrgicos mantiveram o distanciamento e utilizaram máscaras para se pre-

venirem do contágio do coronavírus.

O fechamento da Ford no Brasil levará à demissão de 5 mil trabalhadores diretos, sendo que 830 são da unidade de Taubaté. O presidente do Sindicato, Weller Gonçalves, defendeu durante a assembleia a estatização da Ford no país como forma de manter os postos de trabalho. Filiado à CSP-Conlutas, o Sindicato também defende a urgência de todas as centrais sindicais organizarem não só a luta dos trabalhadores, mas de toda população, para que haja uma pressão popular contra o fechamento da Ford.

“Continuamos na campanha somando esforços para buscar evitar o fechamento da Ford e a perda de milhares de empregos. É nossa reivindicação que o governo de Jair Bolsonaro estatize empresas que realizem demissão em massa. A luta continua”, afirmou o diretor do Sindicato e trabalhador da GM Valmir Mariano da Silva.

# O MOSQUITO NÃO RESPEITA DISTANCIAMENTO

## FAÇA TAMBÉM A SUA PARTE CONTRA A DENGUE



DEIXAR GARRAFAS VIRADAS COM A BOCA PARA BAIXO;



MANTER LIXEIRAS BEM TAMPADAS;



TAMPAR OS TONÉIS E CAIXAS D'ÁGUA;



MANTER AS CALHAS SEMPRE LIMPAS;



DEIXAR RALOS LIMPOS E COM APLICAÇÃO DE TELA;



PREENCHER PRATOS DE VASOS DE PLANTAS COM AREIA;



ficar atento com plantas que podem acumular água.

**LEMBRE-SE: COMBATER O Aedes Aegypti É RESPONSABILIDADE DE TODOS NÓS!**



Prefeitura de Pindamonhangaba  
www.pindamonhangaba.sp.gov.br

## Saiba como pedir reaplicação do Enem em caso de infecção por covid-19



Candidatos inscritos para o Exame Nacional do Ensino Médio (Enem) que estejam acometidos de covid-19 ou outras doenças infectocontagiosas podem solicitar a reaplicação das provas. O Enem será aplicado nos próximos dias 17 e 24 de janeiro (versão impressa) e nos dias 31 de janeiro e 7 de fevereiro (versão digital). Já a reaplicação do exame está marcada para os dias 23 e 24 de fevereiro. Quem estiver doente deve comunicar a condição, antes da realização das provas, acessando a Página do Participante na internet. Segundo o Instituto Nacional de Estudos e Pesquisas Educacionais Anísio Teixeira (Inep), para a análise da possibilidade de reaplicação, a pessoa deverá inserir, obrigatoriamente, no momento da solicitação, documento legível que comprove a doença. Na documentação deve constar o nome completo do participante, o diagnóstico com a descrição da condição, o código correspondente à Classificação Internacional de Doença (CID 10), além da assinatura e da identificação do profissional competente, com o respectivo registro no Conselho Regional de Medicina (CRM), do Ministério da Saúde (RMS) ou de órgão competente, assim como a data do atendimento. O documento deve ser anexado em formato PDF, PNG ou JPG, no tamanho máximo de 2 MB.

Pelo edital do Enem 2020, são doenças infectocontagiosas, para fins de pedido de reaplicação das provas: coqueluche, difteria, doença invasiva por Haemophilus influenza, doença meningocócica e outras meningites, varíola, Influenza humana A e B, poliomielite por poliovírus selvagem, sarampo, rubéola, varicela e covid-19. O Inep reforça que os participantes que apresentarem sintomas na véspera ou no dia da prova não deverão comparecer ao exame, “primando pela segurança e pela saúde coletiva”. “Em casos como esses, além de registrar o ocorrido na Página do Participante, o inscrito deverá entrar em contato com a Central de Atendimento do Inep (0800 616161) e relatar a condição, com o objetivo de agilizar a análise do laudo pela autarquia. A aprovação ou a reprovação da solicitação deverá ser consultada, também, na Página do Participante”, informa a autarquia. Segundo o Inep, não só pessoas com problemas de saúde na data das provas poderão participar da reaplicação. Quem tiver problemas logísticos, como, por exemplo, falta de energia elétrica, também poderá comunicar o problema pela Página do Participante para fazer o exame em fevereiro. Protocolos O governo informa que protocolos relacionados à covid-19 na aplicação do exame incluem a disponi-

bilização de álcool em gel nas salas e a obrigatoriedade do uso de proteção facial durante a prova. O participante poderá levar mais de uma máscara para troca ao longo do dia. As máscaras serão verificadas pelos fiscais para evitar possíveis infrações. O participante que não utilizar a máscara cobrindo totalmente o nariz e a boca, desde a entrada até a saída do local de provas, ou recusar-se, injustificadamente, a respeitar os protocolos de proteção contra a pandemia, a qualquer momento, será eliminado do exame, exceto em casos previstos na Lei n.º 14.019, de 2020. Também foram estabelecidas regras específicas para reduzir aglomerações durante a aplicação do Enem. Segundo o Inep, a ocupação das salas será de, aproximadamente, 50% da capacidade. Os colaboradores do Enem também deverão possibilitar o máximo de ventilação natural nos ambientes. Além disso, os portões serão abertos às 11h30 (horário de Brasília), 30 minutos antes do previsto nos editais. As pessoas consideradas de grupos de risco (idosos, gestantes e pessoas com doenças respiratórias ou que afetam a imunidade) ocuparão salas com no máximo 25% da capacidade máxima. Ainda de acordo com o Inep, esses participantes já foram previamente identificados na base de inscritos e alocados nas salas especiais.

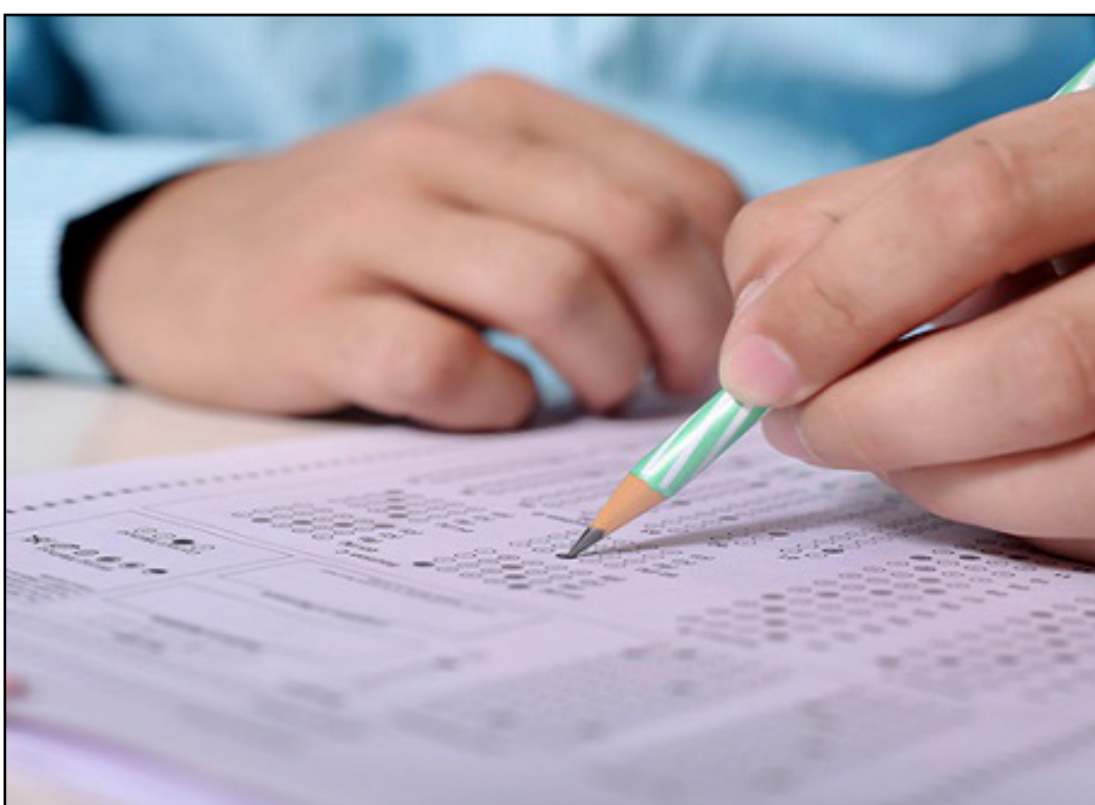

## ViradaSP Online acontece nesse sábado



A #ViradaSPOnline é uma tradição no meio cultural de São Paulo e chega a sua sexta edição neste sábado (16), a partir das 12h. São diversas atrações gratuitas, transmitidas pela plataforma #CulturaEmCasa. O evento contará com mais de oito horas de shows gratuitos. Em tempos de pandemia, a parceria entre a Secretaria de Cultura e Economia Criativa do Estado de São Paulo, a Associação Paulista Amigos da Arte (APAA) e municípios selecionados resultou em uma

maratona de apresentações de diversas linguagens artísticas com representantes da cultura paulista. Confira as atrações  
12h - Início da transmissão  
12h30 - B.E.C.O (B.boys em Construção Original), com Grupo Zumb.boys  
13h30 - Dança em Duo - Corpos no Mundo, Espaço e Cia de Dança com Layla Mulinari e Carlos Alves  
14h30- Breve Panorama da Literatura Vale-pa-raibana, com Tiago Feijó, Wilson Gorj e Robson Hasmann

15h30 - Congada - Associação Cultural Moçambique e Congada Vermelho e Branco de São Benedito  
16h - Gb?? - Sapopemba  
17h30 - A Tradição dos Pontos e sua Evolução - Jongo do Tamararé  
18h30 - Ai eu Penduro o meu Vestido - Amores de Frida Kahlo, com Cássio Borges, Geovana Mara e Igor Martinez  
19h30 - Sampagode convida Leci Brandão  
21h - Samuca e a Selva  
22h30 - Celloop tour 2021 com Christian Grosselfinger  
23h30 - Potyguara Bardo

## Projeto de lei da Prefeitura de Pinda para reestruturação de cargos é aprovado na Câmara

O projeto de lei 01/2021 foi aprovado em sessão extraordinária realizada na Câmara Municipal nesta quarta-feira (13). O projeto altera a Lei Municipal n.º 6.194, de 20 de dezembro de 2018 e a Lei Municipal n.º 6.197, de 20 de dezembro de 2018. Votaram contrários os vereadores: Magrão, Norbertinho, Herivelton Vela, Gilson Nagrin e Rogério Ramos. Votaram favoráveis ao projeto: Professor Felipe Guimarães, Julinho Car, Regininha, Marcos Mayor, Renato Cebola e o presidente José Carlos Gomes - Cal. Entenda as alterações propostas A primeira das alterações propostas busca melhor situar a distribuição de competências relacionadas aos serviços públicos municipais, sobretudo ligados à zeladoria e limpeza pública; manutenção geral de próprios públicos; concessão de terminais; iluminação pública; e organização e funcionamento de serviços funerários; como proposta para atender às crescentes demandas destas áreas. Desta forma, direcionando tais atividades para uma única Secretaria, será otimizado o tempo

de resposta, beneficiando a população, inclusive possibilitando um atendimento mais eficiente para as regiões da cidade, como Araretama e Moreira César. As propostas de alterações não implicam em aumento de despesas e, para tanto, foram extintos três departamentos. O primeiro deles é o Departamento de Projetos e Políticas Institucionais - que era vinculado à Secretaria de Governo. Os outros dois departamentos extintos pertenciam à Secretaria Municipal de Negócios Jurídicos: Departamento Judicial e Departamento Jurídico Administrativo, os quais pela dinâmica adotada pela Procuradoria, não tiveram mais razão para existirem. A Secretaria de Governo passa a se chamar Secretaria de Governo e Serviços Públicos, que estará a cargo do vice-prefeito Ricardo Piorino, passa a concentrar também os trabalhos do Departamento de Serviços Públicos, anteriormente atribuídos à Secretaria de Obras e Planejamento, Secretaria de Meio Ambiente e Secretaria de Administração. Ainda no caminho da oti-

mização, o Departamento de Manutenção Geral e Logística Operacional (acompanhado da Divisão de Zeladoria) também passa ao comando da Secretaria de Governo e Serviços Públicos e, consequentemente, deixa de estar vinculado à Secretaria de Obras e Planejamento. Em contrapartida, ao enjugamento da pasta de Negócios Jurídicos, e ao sensível aumento de atribuições da Secretaria de Governo e Serviços Públicos, se fez necessário a criação de seis cargos de assessores, os quais não implicam em aumento de despesas. De acordo com informações da Secretaria de Negócios Jurídicos, do ponto de vista financeiro e orçamentário não há qualquer modificação que impacte em majoração de custos, na exata medida em que este Projeto de Lei não gera implicações no aumento de despesas e está alinhado com a prescrições contidas na Lei de Responsabilidade Fiscal. Portanto, tal qual ocorreu com o Projeto que resultou na promulgação da Lei Municipal n.º 6.194/18, esta iniciativa dispensa a apresentação do estudo de impacto orçamentária.