

O aumento da presença feminina na liderança das empresas de sucesso



Por mais preconceitos e dificuldades que ainda existam para as mulheres em suas trilhas profissionais, os avanços são inquestionáveis. A equidade de gênero no mercado de trabalho tem muito a evoluir, mas é notório o aumento da participação feminina em todos os setores, em inúmeras empresas e também em investimentos, já que o valor do bitcoin hoje, por exemplo, ainda é atraente. Segundo um recente levantamento da Organização Internacional do Trabalho (OIT), divulgado em 2020, as mulheres ganham em média 14% menos do que os homens. Se olharmos para os cargos de alta liderança, a diferença au-

menta muito: três em cada quatro posições gerenciais são ocupadas por homens. Mulheres no comando: receita de lucro O poder transformador das mulheres tem nos trazido conquistas e números animadores. A própria OIT aponta, em estudo recente, os ganhos em performance nas empresas com mulheres em postos de liderança, mostrando que 75% das empresas que promovem a diversidade de gênero em cargos de direção disseram ter obtido aumento de 5% a 20% nos lucros. Há um consenso entre grande parte das empresas de que a diversidade gera ganhos em criatividade, favorece a reputação corporativa e ainda ajuda a

atrair e reter talentos. Um olhar mais atencioso com as pessoas ao redor, um instinto feminino apurado, um espírito de liderança muito mais do que chefia, uma sensibilidade maior, seja na gestão, seja em atividades mais técnicas... Estas são só algumas das soft skills que as mulheres trazem às corporações. Qualidades que fazem a diferença em um ambiente de mercado cada vez mais competitivo, onde a escuta para o público consumidor e a visão holística para diferentes metas têm de ser ainda mais dinâmicas e multifacetadas. Um compromisso crescente No setor de tecnologia, por exemplo, as mulheres

ocupavam apenas 20% dos cargos em 2019. Hoje, esse percentual melhorou, graças a diversas empresas que estão focando seus programas de capacitação em programação no público feminino, como Magazine Luiza, e à crescente demanda por mão de obra de profissionais de TI no mercado, o que vem abrindo novas oportunidades de crescimento para as mulheres que se especializam na área. Falando em mercado financeiro, este sempre foi um setor tradicionalmente machista, tanto para quem trabalha nele, como para quem investe em produtos financeiros. O cenário vem se modificando de uns anos para cá: a pesquisa “Female Foun-

ders Report”, da Distrito, mostra que, em relação aos serviços financeiros, especificamente, 29,3% das startups têm mulheres no seu quadro societário e 8,2% são fundadas ou co-fundadas por mulheres. Já existem especialistas que afirmam que carteiras de ações gerenciadas por mulheres oferecem retornos melhores, porque as mulheres tendem a ser menos reativas às baixas do mercado e a crises, agindo bem no chamado “buy and hold” (comprar e segurar), com mais serenidade e menos impulsividade - característica esta mais típica nos homens. Passos lentos, mas na direção certa De acordo com a B3, o

número de mulheres investindo na Bolsa cresceu 77,8% nos últimos cinco anos. Um relatório da Robinhood do início deste ano destaca que o número de mulheres ativas investindo em criptomoedas aumentou sete vezes de 2020 para 2021. No Brasil e no mundo, a força feminina no mercado financeiro está crescendo. Há um longo caminho a percorrer para criar um mundo corporativo em que as mulheres tenham igual acesso a oportunidades. Fica a lição de casa a ser feita quando a pauta é diversidade e inclusão. Não existe empresa bem-sucedida quando as mulheres estão fora da estratégia de negócios.



A Gazeta dos Municípios
Tudo o que você lê aqui!
Você encontra em:
www.agazetadosmunicipios.com
Contato: (12) 3672-2257

Tremembé mora no meu
TREMEMBÉ
www.tremembeonline.com.br



Prefeitura Municipal de Redenção da Serra

DEMONSTRATIVO DAS RECEITAS E DESPESAS COM MANUTENÇÃO E DESENVOLVIMENTO DO ENSINO - MDE

RELATÓRIO RESUMIDO DA EXECUÇÃO ORÇAMENTÁRIA

2º TRIMESTRE DE 2021

DEMONSTRATIVO DO FUNDEB

RECEITAS DO FUNDEB		RETENÇÕES AO FUNDEB	
Receitas do FUNDEB	944.821,98	Valor Retido até o Trimestre	1.590.351,43
Rendimentos de Aplicações Financeiras	195,00		
TOTAL	945.016,98	TOTAL	1.590.351,43

APLICAÇÕES MÍNIMAS OBRIGATÓRIAS		DIFERENÇA ENTRE O RECEBIDO E O RETIDO	
Total	945.016,98	Perda (+) / Ganho (-)	645.529,45
Magistério (70% do Total)	661.511,89		

DESPESAS COM FUNDEB

DESPESAS REALIZADAS COM O FUNDEB		EMPENHADA	LIQUIDADADA	PAGA
Despesas com Valorização do Magistério - 70%		435.793,57	435.793,57	422.147,93
PERCENTUAL APLICADO - 70%		46,11%	46,11%	44,67%
Outras Despesas do Fundeb - 30%		124.060,24	106.657,82	105.173,64
Outras Despesas do Fundeb - 30% - Saldo Diferido Exercício Anterior		69.940,21	69.940,21	69.940,21
PERCENTUAL APLICADO 30%		12,22%	10,51%	10,36%
TOTAL DAS DESPESAS DO FUNDEB		629.794,02	612.391,60	597.261,78
VALORES APLICADOS - MAIOR/MENOR - 70%		(225.718,32)	(225.718,32)	(239.363,96)

MOVIMENTAÇÃO DE RECURSOS DO FUNDEB

ACRÉSCIMOS		DECRÉSCIMOS	
Saldo Anterior	69.940,21	Despesas com o Magistério - 60%	422.147,93
Receitas Arrecadadas até o Trimestre	945.016,98	Despesas com Outras Despesas - 40%	175.113,85
SOMA	1.014.957,19	SOMA	597.261,78

Resultado Apurado

SALDO FINANCEIRO EM CONTA CORRENTE	Banco do Brasil Fundeb - contas nº 8.938-9 / 8.553-7	616.755,97
DIFERENÇA A MAIOR/MENOR APURADA NO PERÍODO (+/-)		199.060,56

DEMONSTRATIVO DO ENSINO GERAL

RECEITAS DE IMPOSTOS E TRANSFERÊNCIAS (25%)

RECEITAS	Arrecadação	25%
Receitas Municipais	400.302,99	100.075,75
Transferências da União	5.404.788,93	1.351.197,23
Transferências do Estado	2.546.969,76	636.742,44
SOMA - RECEITAS TRIBUTÁVEIS EM 25%	8.352.061,68	2.088.015,42

RECEITAS E DESPESAS 100%

Descrição da Conta / Nº Conta	Saldo no Período
TGI - ENSINO - Banco do Brasil - Conta nº 130.068-7	447.447,83
PNATE - Banco do Brasil - Conta nº 7.774-7	152.128,31
PDDE - Banco do Brasil - Conta nº 5.672-3	2,26
Transporte Escolar do Estado - BB - Conta nº 303-4	249.518,36
Construção de Creche - BB Conta nº 208.303-4	18.585,38
QESE - Banco do Brasil - Conta nº 7.687-2	120.228,77
TOTAL	987.910,91

DESPESAS ORÇAMENTÁRIAS

Despesas Realizadas no Trimestre	Empenhada	Liquidada	Paga
361 - Ensino Fundamental	1.030.794,68	596.936,92	588.327,85
362 - Ensino Infantil	105.490,09	3.739,07	3.469,81
TOTAL	1.136.284,77	600.675,99	591.797,66
MENOS - Despesas Realizadas com Recursos 100% (-) Fundeb não aplicado	229.678,81	201.353,00	199.705,40
(=) DESPESAS REALIZADAS COM RECURSOS PRÓPRIOS	906.605,96	399.322,99	392.092,26
(+) DESPESA DO FUNDEB ELEGÍVEL COMO DESPESA	629.794,02	612.391,60	597.261,78
(+/-) VALOR RETIDO DO FUNDEB (PERDA/GANHO)	645.529,45	645.529,45	645.529,45
TOTAL APLICADO NO ENSINO (25%)	2.181.929,43	1.657.244,04	1.634.883,49

Jucimar Ferreira da Silva
Prefeito Municipal

Angelita Machado Santos
Controlador Interno

Roberto Giunta
Contador

Vacina Covid-19: Pindamonhangaba segue com imunização para pessoas de 29 anos ou mais na quinta-feira



A Secretaria de Saúde de Pindamonhangaba continua nesta quinta-feira (22) a vacinação contra Covid-19 para pessoas com 29 anos ou mais.

Primeira dose: pessoas com 29 anos ou mais. Das 8 às 11 horas, CIAF/Saúde da Mulher, Centro Dia do Idoso (Vila Rica), PSF Nova Esperança, PSF Cidade Nova, CISAS Moreira César e UBS Ipê 2. Além disso, todas as pessoas devem preencher o termo de vacinação Estadual pelo site www.vacinaja.sp.gov.br.

Primeira dose para gestantes e puérperas somente na sala de vacinas do CIAF/Saúde da Mulher, das 8 às 11 horas e das 13 às 15 horas.

OBS: Levar a carteirinha de vacina de rotina.

Segunda dose - AstraZeneca, 63 anos ou mais (conforme data da carteirinha). Das 13 às 16 horas: Bosque da Princesa (obrigatório

rio levar o termo preenchido)

- Coronavac/Butantan - Em todas as unidades, das 9h às 16h, ou Drive-thru no Parque da Cidade das 9h às 15h (obrigatório levar o termo preenchido).

Atenção - Todos precisam levar um documento de identificação (RG ou CPF), comprovante de endereço, o termo de vacinação preenchido (disponibilizado no site da Prefeitura) e a carteirinha de vacinação. Originais e cópias.

- As grávidas e as puérperas precisam levar a carteira de acompanhamento de pré-natal. As puérperas também precisam de cópia da certidão de nascimento do bebê.

Todas as pessoas que estão recebendo a vacina podem colaborar com a campanha Alimento Solidário, levando 1 kg de alimento não-perecível para o Fundo Social de Solidariedade ajudar as famílias que mais precisam.

Oficial de Registro Civil das Pessoas Naturais da Comarca de Tremembé/SP

Livro D-25, FLS. nº 268, Termo nº 7404

Faço saber que pretendem se casar AMAURI CUSTODIO DOS SANTOS e TATIANA APARECIDA SANTOS DA ROCHA, apresentando os documentos necessários exigidos pelo artigo 1.525, incisos 1, 3 e 4 do Código Civil Brasileiro. O habitante é natural de São José dos Campos-SP, nascido no dia 14 de outubro de 1982, de estado civil solteiro, de profissão oleiro, residente e domiciliado na Rodovia Pedro Celeste, nº 2789, Atarrado, Tremembé/SP, filho de PEDRO CUSTODIO DOS SANTOS, falecido em Tremembé/SP na data de 01 de janeiro de 2019 e de MARIA ANTONIA DOS SANTOS, natural de Santo Antonio do Pinhal/SP, residente e domiciliada em Tremembé/SP. A habitante é natural de Monteiro Lobato-SP, nascida no dia 07 de outubro de 1995, de estado civil solteira, de profissão faxineira, residente e domiciliada na Rodovia Pedro Celeste, nº 2789, Atarrado, Tremembé/SP, filha de MIGUEL FRANCISCO DA ROCHA FILHO e de MARGARETE DOS SANTOS DE OLIVEIRA, falecida em Tremembé/SP na data de 07 de outubro de 2020. Se algum souber de algum impedimento, oponha-o na forma da Lei. Lavro o presente para ser afixado em Cartório e cópia para a imprensa local desta cidade.

EXPEDIENTE

JORNAL DIÁRIO E REGIONAL A GAZETA DOS MUNICÍPIOS

Editada por Editora Flor do Vale Jornalismo Comunicação e Promoção Ltda. CNPJ: 61.661.328/0001-43

Rua dos Lírios, 171- Flor do Vale - Tremembé - SP Tel. (0xx12) 3672-2257

Fax (0xx12) 3672-4831 CEP 12120-000

E-mail: publicacoesgazeta@hotmail.com Registro no INPI 81717790

Impresso em 22/07/2021

Diretor responsável pela publicação: Daniel Domingues Ribeiro PRT 004860

Diretora Comercial: Dolores Russo

Editoração Eletrônica e Impressão: Pré Impressão Gráfica - SP - Capital.

Representante em São Paulo. REVESP Representações Ltda. Alameda dos Jurupes, 455

Conj. 46 - São Paulo -CEP 04088-001 Filiado a ADJORN Associação dos Jornais do Interior.

Sistema de distribuição dirigida. Matérias pagas ou autografadas, não representam necessariamente a opinião deste jornal.

Atenção: Este jornal é distribuído à todas as Prefeituras e Câmaras Municipais do Vale do Paraíba, Litoral Norte e Região Serrana, além de vários órgãos Federais, Estaduais e Municipais.

Aviso: Não existe falta de jornais para demanda diariamente. Edições atuais e de arquivos estão sempre a disposição no endereço: Rua dos Lírios nº 171, Bairro: Flor do Vale, Tremembé-SP, onde poderão ser retiradas.



Prefeitura Municipal de Redenção da Serra

- BALANÇO ORÇAMENTÁRIO -

(Artigo 52, Incisos I e II, alíneas "a" e "b", da LC. 101/00)

RELATÓRIO RESUMIDO DA EXECUÇÃO ORÇAMENTÁRIA

3º BIMESTRE DE 2021

Valores expressos em R\$

RECEITAS	Previsão Inicial	Previsão Atualizada (a)	RECEITAS REALIZADAS				Saldo a Realizar (a - c)
			No Bimestre (b)	%(b/a)	Até o Bimestre (c)	%(c/a)	
Receitas Correntes (I)	17.645.080,00	17.645.080,00	3.798.352,12	21,53	9.975.060,68	56,53	7.670.019,32
Receitas Tributárias	795.800,00	795.800,00	213.081,92	26,78	479.661,47	60,27	316.138,53
Impostos	683.400,00	683.400,00	159.747,11	23,38	400.302,99	58,58	283.097,01
IPTU	186.500,00	186.500,00	84.404,84	45,26	132.417,97	71,00	54.082,03
ISSQN	261.500,00	261.500,00	44.290,39	16,94	165.588,36	63,32	95.911,64
ITBI	80.400,00	80.400,00	6.555,00	8,15	18.105,00	22,52	62.295,00
IRRF	155.000,00	155.000,00	24.496,88	15,80	84.191,66	54,32	70.808,34
Taxas	112.400,00	112.400,00	53.334,81	47,45	79.358,48	70,60	33.041,52
Contribuições	55.000,00	55.000,00	10.503,54	19,10	21.251,95	38,64	33.748,05
Receita Patrimonial	52.570,00	52.570,00	18.958,98	36,06	32.000,29	60,87	20.569,71
Receita de Serviços	140,00	140,00	448,12	320,09	1.324,02	945,73	-1.184,02
Transferências Correntes	19.492.200,00	19.492.200,00	3.552.779,65	18,23	10.496.489,17	53,85	8.995.710,83
(-) Deduções da Receita	-2.757.000,00	-2.757.000,00	0,00	0,00	-1.065.666,04	38,65	-1.691.333,96
Outras Receitas Correntes	6.370,00	6.370,00	2.579,91	40,50	9.999,82	156,98	-3.629,82
Receitas de Capital (II)	309.100,00	309.100,00	424.909,00	137,47	424.909,00	137,47	-115.809,00
Alienação de Bens	100,00	100,00	0,00	0,00	0,00	0,00	100,00
Transferências de Capital	309.000,00	309.000,00	424.909,00	137,51	424.909,00	137,51	-115.909,00
Outras Receitas de Capital	0,00	0,00	0,00	0,00	0,00	0,00	0,00
RECEITA TOTAL (III) = (I + II)	17.954.180,00	17.954.180,00	4.223.261,12	23,52	10.399.969,68	57,93	7.554.210,32

DESPESAS	Dotação Anual		Despesas Empenhadas		Despesas Liquidadas		Pagos até o Bimestre	Saldo a Empenhar (d - e)
	Inicial	Atualizada (d)	No Bimestre	Até o Bimestre (e)	No Bimestre	Até o Bimestre		
Despesas Correntes (IV)	15.729.790,00	17.384.222,10	3.053.131,95	8.547.061,04	2.422.479,81	7.069.654,80	6.835.336,34	8.837.161,06
Pessoal/Encargos Sociais	9.021.100,00	9.230.700,00	1.472.327,64	4.436.954,16	1.472.327,64	4.395.194,97	4.219.259,12	4.793.745,84
Juros/Encargos da Dívida Interna	0,00	0,00	0,00	0,00	0,00	0,00	0,00	0,00
Outras Despesas Correntes	6.708.690,00	8.153.522,10	1.580.804,31	4.110.106,88	950.152,17	2.674.459,83	2.616.077,22	4.043.415,22
Despesas de Capital (V)	2.024.390,00	3.166.090,00	367.733,29	686.579,13	320.147,77	583.992,69	583.423,43	2.479.510,87
Investimentos	1.504.390,00	2.646.090,00	250.854,08	407.322,44	202.977,08	305.610,44	305.041,18	2.238.767,56
Inversões Financeiras	0,00	0,00	0,00	0,00	0,00	0,00	0,00	0,00
Amortização da Dívida	520.000,00	520.000,00	116.879,21	279.256,69	117.170,69	278.382,25	278.382,25	240.743,31
Outras Amortizações	520.000,00	520.000,00	116.879,21	279.256,69	117.170,69	278.382,25	278.382,25	240.743,31
Outras Despesas de Capital	0,00	0,00	0,00	0,00	0,00	0,00	0,00	0,00
Reserva de Contingência (VI)	200.000,00	192.000,00						82.000,00
DESPESA TOTAL (VII) = (IV + V + VI)	17.954.180,00	20.742.312,10	3.420.865,24	9.233.640,17	2.742.627,58	7.653.647,49	7.418.759,77	11.508.671,93
SUPERÁVIT/DÉFICIT (VIII) = (III-VII)	-200.000,00	2.788.132,10	802.395,88	1.166.329,51	1.480.633,84	2.746.322,19		
TOTAL (IX)	17.954.180,00	20.742.312,10	3.420.865,24	9.233.640,17	2.742.627,58	10.399.969,68	7.418.759,77	11.508.671,93

JUCIMAR FERREIRA DA SILVA
Prefeito Municipal

ROBERTO GIUNTA
Contador

ANGELITA MACHADO SANTOS
Controlador Interno

RG



Prefeitura Municipal de Redenção da Serra

RREO - ANEXO 2 - DEMONSTRATIVO DA EXECUÇÃO DAS DESPESAS POR FUNÇÃO/SUBFUNÇÃO

(Artigo 52, Inciso II, alínea "c" da LC. 101/00)

RELATÓRIO RESUMIDO DA EXECUÇÃO ORÇAMENTÁRIA

3º BIMESTRE DE 2021

Valores expressos em R\$

Cód. Função	Cód. Subf.	DESPESAS POR Funções/Subfunções	DOTAÇÃO ANUAL		DESPESAS EMPENHADAS			SALDO A EMPENHAR (c) = (a-b)	DESPESAS LIQUIDADAS			SALDO A LIQUIDAR (e) = (a-d)
			Inicial	Atualizada (a)	No Bimestre	Até o Bimestre (b)	% (b/total b)		No Bimestre	Até o Bimestre (b)	% (d/total d)	
DESPESAS (EXCETO INTRA-ORÇAMENTÁRIAS)			17.954.180,00	20.742.312,10	3.420.865,24	9.233.640,17	100,00	11.508.671,93	2.742.627,58	7.653.647,49	100,00	13.088.664,61
1	1	LEGISLATIVO	811.500,00	811.500,00	166.219,30	396.658,71	4,30	414.841,29	95.897,63	287.810,23	3,76	523.689,77
1	031	Ação Legislativa	811.500,00	811.500,00	166.219,30	396.658,71	4,30	414.841,29	95.897,63	287.810,23	3,76	523.689,77
4	4	ADMINISTRAÇÃO	3.041.700,00	3.391.700,00	540.084,28	1.719.818,67	18,63	1.671.881,33	544.475,55	1.433.982,99	18,74	1.957.717,01
4	122	Administração Geral	3.041.700,00	3.391.700,00	540.084,28	1.719.818,67	18,63	1.671.881,33	544.475,55	1.433.982,99	18,74	1.957.717,01
8	8	ASSISTÊNCIA SOCIAL	751.150,00	847.150,00	114.368,14	325.105,86	3,52	522.044,14	118.990,16	307.902,19	4,02	539.247,81
8	241	Assistência ao Idoso	14.000,00	14.000,00	-949,60	190,00	0,00	13.810,00	0,00	190,00	0,00	13.810,00
8	243	Assistência à Criança e ao Adolescente	142.200,00	142.200,00	23.130,27	67.359,39	0,73	74.840,61	23.559,14	65.816,40	0,86	76.383,60
8	244	Assistência Comunitária	594.950,00	690.950,00	92.187,47	257.556,47	2,79	433.393,53	95.431,02	241.895,79	3,16	449.054,21
10	10	SAÚDE	4.207.420,00	5.077.861,89	944.972,40	2.641.147,39	28,60	2.436.714,50	969.795,84	2.538.677,83	33,17	2.539.184,06
10	301	Atenção Básica	3.537.420,00	4.399.861,89	871.137,80	2.415.616,92	26,16	1.984.244,97	894.518,00	2.319.446,42	30,31	2.080.415,47
10	302	Assistência Hospitalar e Ambulatorial	488.000,00	488.000,00	73.834,60	224.430,47	2,43	263.569,53	75.277,84	218.131,41	2,85	269.868,59
10	303	Suporte Profilático e Terapêutico	40.000,00	40.000,00	0,00	0,00	0,00	40.000,00	0,00	0,00	0,00	40.000,00
10	304	Vigilância Sanitária	132.000,00	132.000,00	0,00	1.100,00	0,01	130.900,00	0,00	1.100,00	0,01	130.900,00
10	122	Administração Geral	10.000,00	18.000,00	0,00	0,00	0,00	18.000,00	0,00	0,00	0,00	18.000,00
12	12	EDUCAÇÃO	4.800.040,00	4.869.980,21	637.285,74	1.795.670,29	19,45	3.074.309,92	344.044,30	1.220.043,53	15,94	3.649.936,68
12	361	Educação Infantil	3.744.440,00	3.814.380,21	485.374,38	1.522.329,65	16,49	2.292.050,56	288.573,06	1.075.681,67	14,05	2.738.698,54
12	365	Educação Infantil	870.500,00	870.500,00	114.725,30	213.721,48	2,31	656.778,52	40.971,81	111.970,46	1,46	758.529,54
12	367	Educação Especial	60.000,00	60.000,00	12.480,14	30.027,66	0,33	29.972,34	7.867,94	25.415,46	0,33	34.584,54
12	999	Demais Subfunções	125.100,00	125.100,00	24.705,92	29.591,50	0,32	95.508,50	6.631,49	6.975,94	0,09	118.124,06
13	0	CULTURA	560.000,00	432.000,00	29.495,20	121.738,40	1,32	310.261,60	42.883,14	99.565,44	1,30	332.434,56
13	392	Divulgação Cultural	560.000,00	432.000,00	29.495,20	121.738,40	1,32	310.261,60	42.883,14	99.565,44	1,30	332.434,56
15	0	URBANISMO	2.812.500,00	3.379.500,00	731.323,17	1.772.805,98	19,20	1.606.694,02	487.711,30	1.434.142,07	18,74	1.945.357,93
15	451	Infraestrutura Urbana	2.812.500,00	3.379.500,00	731.323,17	1.772.805,98	19,20	1.606.694,02	487.711,30	1.434.142,07	18,74	1.945.357,93
20	0	AGRICULTURA	559.870,00	1.458.620,00	241.658,04	396.646,34	4,30	1.061.973,66	121.658,04	276.646,34	3,61	1.181.973,66
20	606	Extensão Rural	559.870,00	1.458.620,00	241.658,04	396.646,34	4,30	1.061.973,66	121.658,04	276.646,34	3,61	1.181.973,66
23	0	COMÉRCIO E SERVIÇOS	10.000,00	10.000,00	0,00	225,00	0,00	9.775,00	0,00	225,00	0,00	9.775,00
23	695	Turismo	10.000,00	10.000,00	0,00	225,00	0,00	9.775,00	0,00	225,00	0,00	9.775,00
27	0	DESPORTO E LAZER	200.000,00	272.000,00	15.458,97	63.823,53	0,69	208.176,47	17.171,62	54.651,87	0,71	217.348,13
27	812	Desporto Comunitário	200.000,00	272.000,00	15.458,97	63.823,53	0,69	208.176,47	17.171,62	54.651,87	0,71	217.348,13
99	9	RESERVA DE CONTINGÊNCIA	200.000,00	192.000,00	0,00	0,00	0,00	192.000,00	0,00	0,00	0,00	192.000,00
99	999	Reserva de Contingência	200.000,00	192.000,00	0,00	0,00	0,00	192.000,00	0,00	0,00	0,00	192.000,00
TOTAL			17.954.180,00	20.742.312,10	3.420.865,24	9.233.640,17	100,00	11.508.671,93	2.742.627,58	7.653.647,49	100,00	13.088.664,61

JUCIMAR FERREIRA DA SILVA
Prefeito Municipal

ROBERTO GIUNTA
Contador

ANGELITA MACHADO SANTOS
Controle Interno

RG



Yokohama, 30 de junho de 2002. Final da Copa do Mundo. Brasil e Alemanha. Ronaldo supera Oliver Kahn duas vezes. A primeira após uma falta clamorosa do goleiro (eleito o melhor jogador da competição) ao tentar encaixar um chute de Rivaldo e soltar a bola nos pés do Fenômeno. O dito "país do futebol" tornava-se, ali, pentacampeão mundial.

Yokohama, 22 de junho de 2021. Outra vez Brasil e Alemanha. Cenário diferente de quase duas décadas atrás, é verdade. Ainda assim não poderia ter um local mais simbólico no Japão para a seleção masculina iniciar a trajetória na Olimpíada de Tóquio, em busca do que pode ser uma segunda medalha de ouro na modalidade. A bola rola a partir das 8h30 (horário de Brasília).

Curiosamente, o último jogo da equipe masculina em uma Olimpíada foi exatamente contra os alemães, também de ótima recordação para o lado verde e amarelo da história. Há quase cinco anos, em 20 de agosto de 2016, mais de 63 mil torcedores, que pintaram o Maracanã com as cores brasileiras, foram abaixo quando Neymar acertou o ângulo esquerdo da meta defendida por Timo Horn e decretou a vitória nos pênaltis, sem brilho. O atacante Max Kruse, de 33 anos, é quem mais recebeu oportunidades (14). O meia-atacante Nadiem Amiri, de 24 anos (que faz 25 em outubro), atuou cinco vezes. O meia Maximilian Arnold fez um único jogo, só que em maio de 2014. Dos mais jovens, o único a receber oportunidade foi o lateral Benjamin Henrichs, de 24 anos.

Os personagens desta quinta-feira (22) são completamente diferentes daqueles do Maracanã, apesar de uma semelhança: é do lado brasileiro que estão os jogadores mais rodados. Dos 22 atletas que integram a seleção comandada por André Jardine, cinco já defenderam a equipe principal, contra quatro do escrete germânico. Só Daniel Alves, de 38 anos, duas Copas do Mundo disputadas e 118 atuações pela amarelinha, supera o total de jogos somados do quarteto alemão. Curiosamente, o lateral é o único dos três jogadores acima dos 24 anos convocados por Jardine a ter experiência pela seleção principal. Os demais (o goleiro Santos e o zagueiro Diego Carlos) ainda buscam a primeira chance, que pode ser impulsionada pela Olimpíada, como aconteceu há cinco anos com Weverton.

Além de Daniel Alves, já defenderam a equipe principal os volantes Bruno Guimarães, Matheus Henrique e Douglas Luiz, além do atacante Richarlison. Os dois últimos, inclusive, estiveram no vice-campeonato da Copa América deste ano. Já o lateral Gabriel Menino, embora não tenha atuado, foi convocado por Tite em setembro do ano passado para os primeiros jogos do Brasil nas Eliminatórias para a Copa do Mundo de 2022, que será no Catar. O Brasil deve atuar com Santos; Daniel Alves, Diego Carlos, Nino e Guilherme Arana; Douglas Luiz, Bruno Guimarães e Claudinho; Richarlison, Matheus Cunha e Antony.

No lado alemão, os três jogadores acima do limite de idade passaram pela seleção principal, mas sem brilho. O atacante Max Kruse, de 33 anos, é quem mais recebeu oportunidades (14). O meia-atacante Nadiem Amiri, de 24 anos (que faz 25 em outubro), atuou cinco vezes. O meia Maximilian Arnold fez um único jogo, só que em maio de 2014. Dos mais jovens, o único a receber oportunidade foi o lateral Benjamin Henrichs, de 24 anos.

Outro detalhe é que apenas Arnold (Wolfsburg) e Henrichs (RB Leipzig), entre os 18 convocados pelo técnico Stefan Kuntz, defendem clubes que se classificaram à edição 2021/2022 da Liga dos Campeões, ou seja, que ficaram entre os quatro primeiros colocados da última temporada do Campeonato Alemão. Em recente entrevista coletiva, o treinador reclamou que as equipes locais não deram apoio à montagem da seleção, e que alguns atletas não se interessaram pela Olimpíada.

Não a toa, somente dois presentes na lista de Kuntz para Tóquio (Henrichs e Amiri) foram titulares na decisão da Eurocopa sub-21 de 2019, que classificou os alemães para os Jogos. Além deles, o atacante Marco Richter encontrou em campo na derrota por 2 a 1 para a Espanha. O goleiro Florian Müller, o zagueiro Felix Uduokhai e os meias Arne Maier e Eduard Löwen não saíram do banco.



Prefeitura Municipal de Redenção da Serra

DEMONSTRATIVO DA RECEITA CORRENTE LÍQUIDA - RCL

(Artigo 2º, Inciso IV e 53, Inciso I da LC. 101/00)

ADMINISTRAÇÃO DIRETA, INDIRETA E FUNDACIONAL

3º BIMESTRE DE 2021

Valores expressos em R\$

ESPECIFICAÇÃO	EVOLUÇÃO DA RECEITA REALIZADA NOS ÚLTIMOS DOZE MESES												TOTAL DOS 12 MESES
	Julho	Agosto	Setembro	Outubro	Novembro	Dezembro	Janeiro	Fevereiro	Março	Abril	Maio	Junho	
RECEITAS CORRENTES (I)	2.010.751,33	1.519.158,28	1.462.571,18	1.627.604,19	1.523.731,48	2.180.643,88	1.848.608,29	1.831.022,74	1.976.318,85	1.586.424,72	2.165.403,98	2.157.633,53	21.889.872,45
Receita Tributária	81.112,32	57.290,89	53.083,18	75.469,32	53.367,23	62.001,33	60.893,91	46.313,65	80.250,98	79.121,01	143.593,71	69.488,21	861.985,74
Receita de Contribuições	4.316,77	3.920,74	4.642,61	5.253,62	4.295,92	4.221,85	4.292,70	5.409,17	-	1.046,54	5.482,55	5.020,99	47.903,46
Receita Patrimonial	4.123,10	2.204,85	894,26	3.192,54	2.152,13	3.130,67	2.205,94	2.309,29	2.171,73	6.354,35	7.401,54	11.557,44	47.897,84
Receita de Serviços	337,50	-	348,89	985,00	112,50	737,50	200,00	355,86	369,04	(49,00)	448,12	-	3.845,41
Transferências Correntes	1.918.613,45	1.454.629,99	1.403.658,55	1.542.213,41	1.484.157,02	2.100.270,89	1.780.535,17	1.776.583,32	1.891.875,26	1.494.715,77	2.005.950,66	2.071.514,38	20.904.717,87
Outras Receitas Correntes	2.248,19	1.111,61	(56,31)	490,30	(353,32)	10.281,64	480,57	51,45	1.651,84	5.236,05	2.527,40	52,51	23.722,13
(-) DEDUÇÕES (II)													
Transferências do FUNDEB	160.833,21	179.189,99	169.918,21	199.888,31	231.857,41	279.277,20	264.492,46	284.337,11	288.202,21	228.634,26	270.909,56	253.775,83	2.811.315,76
Emendas Parlamentares	-	-	-	-	-	-	-	-	-	-	-	-	-
Subtotal	160.833,21	179.189,99	169.918,21	199.888,31	231.857,41	279.277,20	264.492,46	284.337,11	288.202,21	228.634,26	270.909,56	253.775,83	2.811.315,76
RECEITA CORRENTE LÍQUIDA (I - II)	1.849.918,12	1.339.968,29	1.292.652,97	1.427.715,88	1.291.874,07	1.901.366,68	1.584.115,83	1.546.685,63	1.688.116,64	1.357.790,46	1.894.494,42	1.903.857,70	19.078.556,69

JUCIMAR FERREIRA DA SILVA
Prefeito Municipal

ROBERTO GIUNTA
Contador

ANGELITA MACHADO SANTOS
Controle Interno

RG



Prefeitura Municipal de Redenção da Serra

RESULTADOS NOMINAL E PRIMÁRIO

(Art. 53, Inciso III da LC. 101/00)

ADMINISTRAÇÃO DIRETA, INDIRETA E FUNDACIONAL

3º BIMESTRE DE 2021
RESULTADO PRIMÁRIO

Valores expressos em R\$

RECEITAS FISCAIS	Previsão Atualizada		Realização		RP Pagos
	Inicial	Até o Bimestre	No Bimestre	Até o Bimestre	
Receitas Correntes	17.645.080,00	17.645.080,00	3.798.352,12	9.975.060,68	
Receitas de Capital	309.100,00	309.100,00	424.909,00	424.909,00	
Subtotal:	17.954.180,00	17.954.180,00	4.223.261,12	10.399.969,68	
(-) Deduções					
Receitas de Operações de Crédito		0,00	0,00	0,00	0,00
Rendas de aplicações Financeiras		33.6			

Corpórea Companhia de Corpos seleciona artistas

De 12 a 22 de julho de 2021, estão abertas as inscrições para participar do processo seletivo promovido pela Corpórea Companhia de Corpos, que está buscando artistas para acompanhar a criação de seu novo espetáculo, com estreia prevista para o final de 2021. Serão disponibilizadas duas vagas para artistas que tenham envolvimento com o atual panorama da cena contemporânea de São Paulo, que receberão um valor mensal de R\$ 1.200,00 e um certificado de conclusão, para acompanharem o processo de criação do novo espetáculo da Companhia. O objetivo é selecionar artistas que se interessem em dialogar com a pesquisa intitulada “Fomentar Trajetórias: Movimentos Femininos em Recintos Femil(s)”, projeto da Corpórea Companhia de Corpos contemplado na 29ª edição do Programa Municipal de Fomento à Dança para a Cidade de São Paulo. O “Chamamento 02 - Intérpretes e Artistas-estudantes residentes para acompanhamento de projeto” irá selecionar duas pessoas que receberão um valor de R\$ 1.200,00 (hum mil e duzentos reais) por mês, para participar de uma residência que possibilitará o encontro com a rotina da Companhia, compreendendo os modos de produção e ensaios, além de participar do aprofundamento da pesquisa do grupo, da descentralização de diálogos e das ações pela cidade de São Paulo, na busca por fomentar trajetórias periféricas. Podem participar do processo seletivo intérpretes/artistas em processo de estudos e/ou profissionalização, que comprovem residência na cidade de São Paulo - SP e matrícula (no mínimo há dois anos) em um curso de formação contínua (livre, técnico ou graduação) nas áreas de Dança, Teatro ou Artes Cênicas, sendo vetada a participação de pessoas funcionárias públicas da cidade de São Paulo-SP. Serão critérios para esta seleção a trajetória e experiências artísticas informadas no ato da inscrição, assim como as informações contidas no breve vídeo de interesse solicitado. Também terão preferência nos critérios desta seleção pessoas autodeclaradas pretas, pardas, indígenas e transgêneras. O acompanhamento das ações do projeto acontecerá de agosto a novembro de 2021, com dois encontros virtuais por semana (às terças e quintas-feiras), de 14:00 às 18:00. Por isso, para se inscrever é necessário ter acesso à internet e um local adequado para participar dos encontros. A Corpórea Companhia de Corpos tem como objetivo evidenciar corpos negros em ações cotidianas. Neste processo de historicizar os corpos de artistas a partir da trajetória de outros corpos, a companhia sente necessidade de contextualizar as próprias referências estéticas, poéticas e políticas entrelaçadas nos corpos de forma emergente e indispensável. Partindo de questões e reflexões sociais que desempenham o papel do corpo negro na cena, a Companhia estabelece a preposição de uma pesquisa que objetiva não somente criar, mas, também resgatar suas ações, produções, memórias, e trajetórias no percurso de suas contemporaneidades na cena. “Os milhares de atravessamentos aos quais os corpos pretos são forçados a carregar, levam a um lugar de levante e empoderamento da ancestralidade do nosso povo. Com essa residência queremos aprofundar a pesquisa sobre pretitude e fomentar trajetórias periféricas a partir desse contexto. O conjunto dessas experiências e ações constituirão a base da nova pesquisa artística da companhia para a criação de um novo espetáculo”, comenta Verônica Santos, diretora geral do novo projeto da Corpórea. Com uma trajetória significativa no campo da pesquisa, criação, pensamento e difusão da dança, a Corpórea Companhia de Corpos, desde sua criação em 2015, vem aprofundando sua pesquisa no cotidiano através do corpo feminino, pensando o protagonismo da sua existência como atravessamento dos tempos no mundo atual. Com o espetáculo “Rês”, que estreou em 2017, a companhia denunciou a realidade de corpos femininos em situação de cárcere. A montagem recebeu uma indicação ao Prêmio APCA na categoria “Não estreia”, em 2019. A pesquisa deste trabalho rendeu ainda a contemplação no Edital Rumos 2017/2018 do Itaú Cultural, com o projeto: Ocupação Rês - mulheres em Cárcere. “Oferecer ferramentas para um diálogo horizontal, seja no palco ou fora dele, para quebrar o lugar secundarizado no qual a mulher preta é colocada em diferentes espaços”, finaliza o grupo. Mais informações clicando AQUI ou pelo instagram: @corporeacompanhiadecorpos

Prefeitura Municipal de Redenção da Serra
DEMONSTRATIVO DOS RESTOS A PAGAR
(Artigo 53, Inciso V, da LC. 101/00)
 ADMINISTRAÇÃO DIRETA, INDIRETA E FUNDACIONAL

3º BIMESTRE DE 2021

PODER / ÓRGÃO	RP PROCESSADO E NÃO PROCESSADO LIQUIDADOS EM EXERCÍCIOS ANTERIORES					RP NÃO PROCESSADO						
	Inscritos em Exercícios Anteriores (a)	Inscritos em 31 de Dezembro de 2020 (b)	PAGOS (c)	CANCELADOS (d)	SALDO em (a+b)-(c+d)	Inscritos em Exercícios Anteriores (f)	Inscritos em 31 de Dezembro de 2020 (g)	LIQUIDADOS (h)	PAGOS (i)	CANCELADOS (j)	SALDO em (f+g)-(h+i+j)	SALDO em (e+k)
RESTOS A PAGAR (EXCETO INTRA-ORÇAMENTÁRIOS) (l)	63,00	390,78	185,18	0,00	268,60	1.237,88	1.161.125,78	902.105,52	902.105,52	0,00	260.258,14	260.526,74
EXECUTIVO	63,00	390,78	185,18	0,00	268,60	1.237,88	1.161.125,78	902.105,52	902.105,52	0,00	260.258,14	260.526,74
PODER EXECUTIVO	63,00	390,78	185,18	0,00	268,60	1.237,88	1.161.125,78	902.105,52	902.105,52	0,00	260.258,14	260.526,74
LEGISLATIVO	0,00	0,00	0,00	0,00	0,00	0,00	0,00	0,00	0,00	0,00	0,00	0,00
PODER LEGISLATIVO	0,00	0,00	0,00	0,00	0,00	0,00	0,00	0,00	0,00	0,00	0,00	0,00
TOTAL:	63,00	390,78	185,18	0,00	268,60	1.237,88	1.161.125,78	902.105,52	902.105,52	0,00	260.258,14	260.526,74

JUCIMAR FERREIRA DA SILVA - Prefeito Municipal
 ROBERTO GIUNTA - Contador
 ANGELITA MACHADO SANTOS - Controle Interno

Prefeitura Municipal de Redenção da Serra
DEMONSTRATIVO DE APLICAÇÃO DE RECURSOS DA SAÚDE
3º BIMESTRE DE 2021

RECEITAS	RECEBIDOS	% APURADA
RECURSOS ORDINÁRIOS - 15%	8.352.061,68	1.252.809,25
Imposto de Renda Retido na Fonte	84.191,66	12.628,75
Imposto Predial Territorial Urbano - IPTU	132.417,97	19.862,70
Imposto s/ Transmissão de Bens Imóveis - ITBI	18.105,00	2.715,75
Imposto s/ Serviços de Qualquer Natureza	165.588,36	24.838,25
F.P.M. - Fundo de Participação dos Municípios	5.399.372,01	809.905,80
I.T.R. - Imposto Territorial Rural	5.416,92	812,54
I.C.M.S. - Imposto s/ Circ. de Mercadorias e Serviços	2.289.634,05	343.445,11
I.P.V.A. - Imposto s/ Propriedade de Veículo Automotor	237.542,69	35.631,40
I.P.I. - Imposto s/ Produto Industrial s/ Exportação	19.793,02	2.968,95
RECURSOS VINCULADOS - 100%		1.150.875,22
PAB - Fixo		211.429,64
Programa Agente Comunitário de Saúde - PACS		37.200,00
Programa Atenção Básica Variável - Fundo a Fundo		20.101,00
Teto Financeiro MAC Ambulatorial e Hospitalar		28.819,80
Serviços de Atendimento Móvel à Urgência - SAMU		131.514,00
Vigilância Epidemiológica e Ambiental em Saúde		18.300,00
Vigilância em Saúde		11.194,77
Programa Assistência Farmacêutica Básica		8.277,72
COVID-19 - Transferências do Sus - União		24.784,95
Outras Transferências do Sus - União		424.909,00
Programa Sorria São Paulo - Estado		18.530,63
Programa Controle de Glicemia - Fundo a Fundo		530,63
Programa Qualidade Mais - Fundo a Fundo		8.766,35
Outras Transferências do Sus - Estado		200.000,00
Rendimentos de Aplicação Financeira		6.516,73
TOTAL DA RECEITA REALIZADA		2.403.684,47

DESPESAS	EMPENHADAS	LIQUIDADAS	PAGAS
Vencimentos e Vantagens Fixas	1.290.857,66	1.290.857,66	1.228.927,66
Obrigações Patronais	232.060,74	232.060,74	180.812,73
Rateio em Participação de Consórcio Público - SAMU	211.830,47	211.830,47	211.830,47
Diárias - Pessoal Civil	14.420,00	14.266,59	13.839,43
Material de Consumo	497.692,99	420.879,81	399.858,67
Outros Serviços de Terceiros Pessoa Física	9.275,00	4.375,00	4.375,00
Outros Serviços de Terceiros Pessoa Jurídica	324.943,97	310.417,77	310.417,77
Serviços de Tecnologia da Informação e Comunicação PJ	12.031,27	6.562,50	6.562,50
Equipamentos e Material Permanente	48.035,29	47.427,29	47.427,29
TOTAL DAS DESPESAS	2.641.147,39	2.538.677,83	2.404.051,52
(-) MENOS Despesas com Consórcios (Recursos Vinculados)	211.830,47	211.830,47	211.830,47
TOTAL DAS DESPESAS LIQUIDADAS	2.429.316,92	2.326.847,36	2.192.221,05
(-) MENOS Despesas pagas com recursos 100%	1.185.331,32	1.099.683,24	1.021.519,47
Despesas realizadas com recursos próprios	1.243.985,60	1.227.164,12	1.170.701,58
VALOR APLICADO A MAIOR / MENOR	-8.823,65	-25.645,13	-82.107,67
PERCENTUAL APLICADO	14,89%	14,69%	14,02%

CONTA CORRENTE VINCULADA - BANCOS (SAÚDE)	SALDO C/C
Saldo em Conta Corrente - Bancos Vinculados da Saúde - 15%	662.741,67
Saldo em Conta Corrente - Bancos Vinculados em Programas do Estado	468.054,89
Saldo em Conta Corrente - Bancos Vinculados em Programas da União	1.368.644,40
TOTAL EM CONTA CORRENTE VINCULADA - SAÚDE	2.499.440,96

DEMONSTRATIVO DE APLICAÇÃO DE RECURSOS DA SAÚDE COM O COVID-19

RECEITAS RECEBIDAS DA UNIÃO E DO ESTADO	VALOR
COVID-19 - Transferências da União	24.784,95
COVID-19 - Transferências do Estado	-
COVID-19 - Doação do Ministério Público	-
TOTAL DA RECEITA ARRECADADA	24.784,95

DESPESAS	EMPENHADAS	LIQUIDADAS	PAGAS
Recursos Municipais	3.980,76	3.980,76	3.980,76
Recursos do Estado	-	-	-
Recursos da União*	41.840,00	41.840,00	41.840,00
TOTAL DAS DESPESAS	45.820,76	45.820,76	45.820,76

*Além do valor pago de R\$ 41.840,00 com recurso federal, houve no período o pagamento de Restos a Pagar no valor de R\$ 4.000,00.

JUCIMAR FERREIRA DA SILVA - Prefeito Municipal
 ROBERTO GIUNTA - Contador
 ANGELITA MACHADO SANTOS - Controle Interno
 BENEDITO JOSÉ RAMOS - Secretário Municipal de Saúde

Prefeitura Municipal de Redenção da Serra
DEMONSTRATIVO DAS RECEITAS E DESPESAS COM MANUTENÇÃO E DESENVOLVIMENTO DO ENSINO - MDE
RELATÓRIO RESUMIDO DA EXECUÇÃO ORÇAMENTÁRIA
3º BIMESTRE DE 2021

DEMONSTRATIVO DO FUNDEB

RECEITAS DO FUNDEB	RETEÇÕES AO FUNDEB
Receitas do FUNDEB	Valor Retido até o Trimestre
Rendimentos de Aplicações Financeiras	1.590.351,43
TOTAL	1.590.351,43

APLICAÇÕES MÍNIMAS OBRIGATORIAS	DIFERENÇA ENTRE O RECEBIDO E O RETIDO
Total	Perda (+) / Ganho (-)
Magistério (70% do Total)	645.529,45

DESPESAS COM FUNDEB

DESPESAS REALIZADAS COM O FUNDEB	EMPENHADA	LIQUIDADADA	PAGA
Despesas com Valorização do Magistério - 70%	435.793,57	435.793,57	422.147,93
PERCENTUAL APLICADO - 70%	46,11%	46,11%	44,67%
Outras Despesas do Fundeb - 30%	124.060,24	106.657,82	105.173,64
Outras Despesas do Fundeb - 30% - Saldo Diferido Exercício Anterior	69.940,21	69.940,21	69.940,21
PERCENTUAL APLICADO 30%	12,22%	10,51%	10,36%
TOTAL DAS DESPESAS DO FUNDEB	629.794,02	612.391,60	597.261,78
VALORES APLICADOS - MAIOR/MENOR - 70%	(225.718,32)	(225.718,32)	(239.383,96)

MOVIMENTAÇÃO DE RECURSOS DO FUNDEB

ACRÉSCIMOS	DECRÉSCIMOS
Saldo Anterior	Despesas com o Magistério
69.940,21	422.147,93
Receitas Arrecadadas até o Trimestre	Despesas com Outras Despesas
945.016,98	175.113,85
SOMA	SOMA
1.014.957,19	597.261,78
Resultado Apurado	417.695,41

SALDO FINANCEIRO EM CONTA CORRENTE	Banco do Brasil - Fundeb - contas BB 8.938-9 e 8.553-7
	616.755,97
DIFERENÇA APURADA NO PERÍODO (A MAIOR)	199.060,56

DEMONSTRATIVO DO ENSINO GERAL
RECEITAS DE IMPOSTOS E TRANSFERÊNCIAS (25%)

RECEITAS	Arrecadação	25%
Receitas Municipais	400.302,99	100.075,75
Transferências da União	5.404.788,93	1.351.197,23
Transferências do Estado	2.546.969,76	636.742,44
SOMA - RECEITAS TRIBUTÁVEIS EM 25%	8.352.061,68	2.088.015,42

DISPONIBILIDADE FINANCEIRA

Descrição da Conta / Nº Conta	Saldo no Período
TGI - ENSINO - Banco do Brasil - Conta nº 130.068-7	447.447,83
PNATE - Banco do Brasil - Conta nº 7.774-7	152.128,31
PDDE - Banco do Brasil - Conta nº 5.672-3	2,26
Transporte Escolar do Estado - BB - Conta nº 303-4	249.518,36
Construção de Creche - BB Conta nº 208.303-4	18.585,38
QESE - Banco do Brasil - Conta nº 7.687-2	120.228,77
SOMA	987.910,91

DESPESAS ORÇAMENTÁRIAS

Despesas Realizadas no Trimestre	Empenhada	Liquidada	Paga
361 - Ensino Fundamental	1.030.794,68	596.936,92	588.327,85
362 - Ensino Infantil	105.490,09	3.739,07	3.469,81
TOTAL	1.136.284,77	600.675,99	591.797,66
MENOS - Despesas Realizadas com Recursos 100%	229.678,81	201.353,00	199.705,40
(=) DESPESAS REALIZADAS COM RECURSOS PRÓPRIOS	906.605,96	399.322,99	392.092,26
(+) DESPESA DO FUNDEB ELEGÍVEL COMO DESPESA	629.794,02	612.391,60	597.261,78
(+/-) VALOR RETIDO DO FUNDEB (PERDA/GANHO)	645.529,45	645.529,45	645.529,45
TOTAL APLICADO NO ENSINO (25%)	2.181.929,43	1.657.244,04	1.634.883,49
PERCENTUAIS APLICADOS NO ENSINO	26,12%	19,84%	19,57%

JUCIMAR FERREIRA DA SILVA - Prefeito Municipal
 ROBERTO GIUNTA - Contador
 ANGELITA MACHADO SANTOS - Controle Interno



MUNICÍPIO DE REDENÇÃO DA SERRA
DEPARTAMENTO DE FINANÇAS
SETOR CONTÁBIL

Usuário: ROBERTO

13/07/21 15:37

Exercício: 2021

Página: 1/4

ANEXO 2 - RESUMO GERAL DA RECEITA
2 - PODER EXECUTIVO NO PERÍODO DE 01/06/2021 À 30/06/2021

Ficha	Receita	Descrição da Receita	Desdobramento	Origem/Fonte	Categoria Econ.
	1000.00.0.0.00.00	RECEITAS CORRENTES			2.157.633,53
	1100.00.0.0.00.00	IMPOSTOS, TAXAS E CONTRIBUIÇÕES DE MELHORIA		69.488,21	
	1110.00.0.0.00.00	IMPOSTOS		55.060,75	
	1113.00.0.0.00.00	IMPOSTOS SOBRE A RENDA E PROVENTOS DE QUALQUER NATUREZA	9.530,61		
	1113.03.0.0.00.00	IMPOSTO SOBRE A RENDA - RETIDO NA FONTE	9.530,61		
	1113.03.1.0.00.00	IMPOSTO SOBRE A RENDA - RETIDO NA FONTE - TRABALHO	9.106,73		
1	1113.03.1.1.00.00	IRRF - TRABALHO - PRINCIPAL	9.106,73		
	1113.03.4.0.00.00	IMPOSTO SOBRE A RENDA - RETIDO NA FONTE - OUTROS R	423,88		
2	1113.03.4.1.00.00	IRRF - OUTROS RENDIMENTOS - PRINCIPAL	423,88		
	1118.00.0.0.00.00	IMPOSTOS ESPECÍFICOS DE ESTADOS/DF/MUNICÍPIOS	45.530,14		
	1118.01.0.0.00.00	IMPOSTOS SOBRE O PATRIMÔNIO PARA ESTADOS/DF/MUNICÍPIOS	18.783,64		
	1118.01.1.0.00.00	IMPOSTO SOBRE A PROPRIEDADE PREDIAL E TERRITORIAL	15.708,64		
	1118.01.1.1.00.00	IMPOSTO SOBRE A PROPRIEDADE PREDIAL E TERRITORIA	13.686,55		
3	1118.01.1.1.01.00	IMPOSTO SOBRE A PROPRIEDADE PREDIAL URBANO	9.313,39		
4	1118.01.1.1.02.00	IMPOSTO SOBRE PROPRIEDADE TERRITORIAL URBANO	4.373,16		
5	1118.01.1.2.00.00	IMPOSTO S/ A PROP. PREDIAL E TERRITORIAL URBANA	112,85		
6	1118.01.1.3.00.00	IMPOSTO S/ A PROP. PREDIAL E TERRITORIAL URBANA	1.218,47		
7	1118.01.1.4.00.00	IMPOSTO S/ A PROP. PREDIAL E TERRITORIAL URBANA	336,83		
8	1118.01.1.9.00.00	IMPOSTO SOBRE A PROPRIEDADE PREDIAL E TERRITORIA	353,94		
	1118.01.4.0.00.00	IMPOSTO SOBRE TRANSMISSÃO "INTER VIVOS" - ITBI	3.075,00		
9	1118.01.4.1.00.00	IMPOSTO SOBRE TRANSMISSÃO "INTER VIVOS" ITBI - P	3.075,00		
	1118.02.0.0.00.00	IMPOSTOS SOBRE A PRODUÇÃO, CIRCULAÇÃO DE MERCADORIAS	26.746,50		
	1118.02.3.0.00.00	IMPOSTO SOBRE SERVIÇOS DE QUALQUER NATUREZA	26.746,50		
	1118.02.3.1.00.00	IMPOSTO SOBRE SERVIÇOS DE QUALQUER NATUREZA - PR	23.033,81		
14	1118.02.3.1.01.00	IMPOSTO SOBRE SERVIÇOS DE QUALQUER NATUREZA - SIMPLES NACIONAL - LEI 9317/96	14.832,78		
118	1118.02.3.1.02.00	IMPOSTO SOBRE SERVIÇOS DE QUALQUER NATUREZA - SIMPLES NACIONAL - LEI 9317/96	8.201,03		
15	1118.02.3.2.00.00	IMPOSTO SOBRE SERVIÇOS DE QUALQUER NATUREZA - MU	14,34		
16	1118.02.3.3.00.00	IMPOSTO SOBRE SERVIÇOS DE QUALQUER NATUREZA - DI	1.583,35		
17	1118.02.3.4.00.00	IMPOSTO SOBRE SERVIÇOS DE QUALQUER NATUREZA - DI	1.276,90		
18	1118.02.3.9.00.00	IMPOSTO SOBRE SERVIÇOS DE QUALQUER NATUREZA - DI	838,10		
	1120.00.0.0.00.00	TAXAS		14.427,46	
	1128.00.0.0.00.00	Taxas - Específicas de Estados, DF, Municípios	14.427,46		
	1128.01.0.0.00.00	Taxas de Inspeção, Controle e Fiscalização	7.731,26		
	1128.01.9.0.00.00	Taxas de Inspeção, Controle e Fiscalização - Outra	7.731,26		
19	1128.01.9.1.00.00	TAXAS DE INSPEÇÃO, CONTROLE E FISCALIZAÇÃO - OUT	4.581,17		
20	1128.01.9.2.00.00	TAXAS DE INSPEÇÃO, CONTROLE E FISCALIZAÇÃO - OUT	87,46		
21	1128.01.9.3.00.00	TAXAS DE INSPEÇÃO, CONTROLE E FISCALIZAÇÃO - OUT	2.103,95		
22	1128.01.9.4.00.00	TAXAS DE INSPEÇÃO, CONTROLE E FISCALIZAÇÃO - OUT	760,54		
23	1128.01.9.9.00.00	TAXAS DE INSPEÇÃO, CONTROLE E FISCALIZAÇÃO - OUT	198,14		
	1128.02.0.0.00.00	TAXAS PELA PRESTAÇÃO DE SERVIÇOS	6.696,20		
	1128.02.9.0.00.00	TAXAS PELA PRESTAÇÃO DE SERVIÇOS	6.696,20		
	1128.02.9.1.00.00	TAXAS PELA PRESTAÇÃO DE SERVIÇOS - PRINCIPAL	5.119,44		
24	1128.02.9.1.02.00	OUTRAS TAXAS P/ PRESTAÇÃO SERVIÇOS	5.119,44		
25	1128.02.9.2.00.00	TAXAS PELA PRESTAÇÃO DE SERVIÇOS - MULTAS E JURO	39,70		
26	1128.02.9.3.00.00	TAXAS PELA PRESTAÇÃO DE SERVIÇOS - DÍVIDA ATIVA	846,26		
27	1128.02.9.4.00.00	TAXAS PELA PRESTAÇÃO DE SERVIÇOS - DÍVIDA ATIVA	450,85		
28	1128.02.9.9.00.00	TAXAS PELA PRESTAÇÃO DE SERVIÇOS - DÍVIDA ATIVA	239,95		
	1200.00.0.0.00.00	CONTRIBUIÇÕES		5.020,99	
	1240.00.0.0.00.00	CONTRIBUIÇÃO PARA O CUSTEIO DO SERVIÇO DE ILUMINAÇÃO PÚB		5.020,99	
	1240.00.1.0.00.00	CONTRIBUIÇÃO PARA O CUSTEIO DO SERVIÇO DE ILUMINAÇÃO	5.020,99		
29	1240.00.1.1.00.00	CONTRIBUIÇÃO PARA O CUSTEIO DO SERVIÇO DE ILUMINAÇÃO	5.020,99		
	1300.00.0.0.00.00	RECEITA PATRIMONIAL		11.557,44	
	1310.00.0.0.00.00	EXPLORAÇÃO DO PATRIMÔNIO IMOBILIÁRIO DO ESTADO		1.567,62	
	1310.01.0.0.00.00	ALUGUÉIS, ARRENDAMENTOS, FOROS, LAUDÉMIOS, TARIFAS D	1.567,62		



MUNICÍPIO DE REDENÇÃO DA SERRA
DEPARTAMENTO DE FINANÇAS
SETOR CONTÁBIL

Usuário: ROBERTO

13/07/21 15:37

Exercício: 2021

Página: 2/4

ANEXO 2 - RESUMO GERAL DA RECEITA
2 - PODER EXECUTIVO NO PERÍODO DE 01/06/2021 À 30/06/2021

Ficha	Receita	Descrição da Receita	Desdobramento	Origem/Fonte	Categoria Econ.
	1310.01.1.0.00.00	ALUGUÉIS E ARRENDAMENTOS	1.567,62		
	1310.01.1.1.00.00	ALUGUÉIS E ARRENDAMENTOS - PRINCIPAL	1.567,62		
30	1310.01.1.1.01.00	ALUGUÉIS E ARRENDAMENTOS - BANCO DO BRASIL	1.567,62		
	1320.00.0.0.00.00	VALORES MOBILIÁRIOS		9.989,82	
	1321.00.0.0.00.00	JUROS E CORREÇÕES MONETÁRIAS	9.989,82		
	1321.00.1.0.00.00	REMUNERAÇÃO DE DEPÓSITOS BANCÁRIOS	9.989,82		
	1321.00.1.1.00.00	REMUNERAÇÃO DE DEPÓSITOS BANCÁRIOS - PRINCIPAL	9.989,82		
35	1321.00.1.1.01.00	REND APLICAÇÃO - RECURSO PRÓPRIO	4.141,92		
36	1321.00.1.1.02.00	REND APLICAÇÃO - ENSINO 25%	1.412,30		
37	1321.00.1.1.03.00	REND APLICAÇÃO - SAÚDE 15%	966,35		
38	1321.00.1.1.04.00	REND APLICAÇÃO - TRANSPORTE ESCOLAR ESTADO	392,58		
39	1321.00.1.1.05.00	REND APLICAÇÃO - CIDE	4,74		
40	1321.00.1.1.06.00	REND APLICAÇÃO - FUNDEB	48,07		
41	1321.00.1.1.07.00	REND APLICAÇÃO - QSE	205,83		
42	1321.00.1.1.08.00	REND APLICAÇÃO - PNATE	239,32		
44	1321.00.1.1.11.00	REND APLICAÇÃO - CMDCA	75,54		
45	1321.00.1.1.12.00	REND APLICAÇÃO - LEILAO	30,97		
47	1321.00.1.1.16.00	REND APLICAÇÃO - PISO BAS SOCIAL ESTADO	26,63		
48	1321.00.1.1.19.00	REND APLICAÇÃO - FMS CUSTEIO SAUDE	1.396,93		
49	1321.00.1.1.20.00	REND APLICAÇÃO - FMS INVESTIMNETO SAUDE	510,38		
50	1321.00.1.1.21.00	REND APLICAÇÃO - IGD SUAS SOCIAL	6,40		
51	1321.00.1.1.26.00	REND APLICAÇÃO - CONVENIO SAUDE ESTADO	514,24		
52	1321.00.1.1.27.00	REND APLICAÇÃO - CIP ILUMINACAO PUBLICA	8,64		
53	1321.00.1.1.28.00	REND APLICACAO - AQ. INSUMOS	8,98		
	1700.00.0.0.00.00	TRANSFERÊNCIAS CORRENTES		2.071.514,38	
	1710.00.0.0.00.00	TRANSFERÊNCIAS DA UNIÃO E DE SUAS ENTIDADES		1.049.821,54	
	1718.00.0.0.00.00	TRANSFERÊNCIAS DA UNIÃO - ESPECÍFICA E/M	1.049.821,54		
	1718.01.0.0.00.00	PARTICIPAÇÃO NA RECEITA DA UNIÃO	836.960,46		
	1718.01.2.0.00.00	COTA-PARTE DO FUNDO DE PARTICIPAÇÃO DOS MUNICÍPIOS	835.939,44		
61	1718.01.2.1.00.00	COTA-PARTE DO FUNDO DE PARTICIPAÇÃO DOS MUNICÍPIOS	835.939,44		
	1718.01.5.0.00.00	COTA-PARTE DO IMPOSTO SOBRE A PROPRIEDADE TERRITÓRI	1.021,02		
64	1718.01.5.1.00.00	COTA-PARTE DO IMPOSTO SOBRE A PROPRIEDADE TERRITÓRI	1.021,02		
	1718.02.0.0.00.00	TRANSFERÊNCIA DA COMPENSAÇÃO FINANCEIRA PELA EXPLORA	133.736,25		
	1718.02.1.0.00.00	COTA-PARTE DA COMPENSAÇÃO FINANCEIRA DE RECURSOS H	13.066,97		
65	1718.02.1.1.00.00	COTA-PARTE DA COMPENSAÇÃO FINANCEIRA DE RECURSOS	13.066,97		
	1718.02.3.0.00.00	Cota-parte Royalties - Compensação Financeira pela	1.229,79		
121	1718.02.3.1.00.00	COTA-PARTE ROYALTIES - COMPENSAÇÃO FINANCEIRA PE	1.229,79		
	1718.02.5.0.00.00	Cota-parte Royalties pela Participação Especial -	101.827,19		
122	1718.02.5.1.00.00	COTA-PARTE ROYALTIES PELA PARTICIPAÇÃO ESPECIAL	101.827,19		
	1718.02.6.0.00.00	COTA-PARTE DO FUNDO ESPECIAL DO PETRÓLEO - FEP	17.612,30		
66	1718.02.6.1.00.00	COTA-PARTE DO FUNDO ESPECIAL DO PETRÓLEO - FEP -	17.612,30		
	1718.03.0.0.00.00	TRANSFERÊNCIA DE RECURSOS DO SISTEMA ÚNICO DE SAÚDE	74.936,41		
	1718.03.1.0.00.00	TRANSFERÊNCIA DE RECURSOS DO SISTEMA ÚNICO DE SAÚDE	46.795,68		
	1718.03.1.1.00.00	TRANSFERÊNCIA DE RECURSOS DO SISTEMA ÚNICO DE SA	46.795,68		
67	1718.03.1.1.01.00	TRANSF DO SUS - PISO ATENÇÃO BÁSICA FIXO	33.656,68		
68	1718.03.1.1.02.00	TRANSF DO SUS - ATENÇÃO BÁSICA - PAB VARIÁVEL	3.839,00		
69	1718.03.1.1.03.00	TRANSF DO SUS - ATENÇÃO BÁSICA - AGENTES COMUN	9.300,00		
	1718.03.2.0.00.00	Transferência de Recursos do SUS - Atenção de Médi	21.919,00		
	1718.03.2.1.00.00	TRANSFERÊNCIA DE RECURSOS DO SUS - ATENÇÃO DE MÉ	21.919,00		
70	1718.03.2.1.01.00	TRANSFERÊNCIA DE RECURSOS DO SUS - ATENÇÃO DE	21.919,00		
	1718.03.3.0.00.00	Transferência de Recursos do SUS - Vigilância em S	4.842,11		
	1718.03.3.1.00.00	TRANSF DO SUS - VIGILÂNCIA EM SAÚDE DESP DIVERSA	4.842,11		
72	1718.03.3.1.01.00	TRANSF DO SUS - VIGILÂNCIA EM SAÚDE DESP DIVER	742,11		
73	1718.03.3.1.02.00	TRANSF DO SUS - VIGILÂNCIA EM SAÚDE - COMBATE	3.100,00		
74	1718.03.3.1.03.00	TRANSF DO SUS - VIGILÂNCIA EM SAÚDE - VIG SANI	1.000,00		
	1718.03.4.0.00.00	Transferência de Recursos do SUS - Assistência Far	1.379,62		

Aeroporto de São José dos Campos recebe voo inaugural de Turismo da Fé



O aeroporto de São José dos Campos vai receber, na próxima segunda-feira (26), o voo inaugural de Turismo da Fé. A linha aérea vai ligar cidades brasileiras aos destinos religiosos do Vale do Paraíba. Ainda em processo de concessão à iniciativa privada, o aeroporto foi escolhido pela sua localização estratégica. O voo inaugural sairá do Rio de Janeiro e deve aterrissar às 9h, no Aeroporto Professor Urbano Stumpf. O evento faz parte das comemorações dos 254 anos de aniversário da cidade. Após a aterrissagem, o avião será "batizado" com jatos d'água e os passageiros serão recepcionados por representantes da prefeitura e convidados. A programação também inclui um "city tour" por atrações turísticas de São José dos Campos. A ida para Santuário Nacional de Aparecida, via transfer, está prevista para 17h.

Os pacotes incluem 2, 3, 4 ou mais noites de hotel com meia pensão (café da manhã e jantar), transfers de chegada e saída, ingressos para as atrações no Santuário e passeios acompanhados por um guia. A bordo os clientes terão serviço com refeições quentes, bem como receberão uma garrafa de

água exclusiva de Aparecida (no formato da santa padroeira do Brasil), uma nécessaire com um terço, um mapa de Aparecida (ou de outros destinos quando for o caso) e álcool em gel. Além do Rio de Janeiro, os fretamentos também estarão disponíveis para grupos partindo do Distrito Federal, via Aeroporto Internacional de Brasília, e de Belo Horizonte, através do Aeroporto da Pampulha. Outras cidades também serão incluídas no roteiro em breve, de acordo com as operadoras Turismo da Fé e Senator Tour Operator, responsáveis pelos fretamentos exclusivos.

As operadoras se uniram à OMNI Aviation, empresa que apresentou o plano de utilização do aeroporto para o turismo religioso a representantes da Prefeitura de São José no último dia 29 de junho. A aeronave utilizada será o turbopropelante ATR-42-500, que possui 47 lugares e interliga aeroportos de grande, médio e pequeno porte. O circuito religioso que inclui Aparecida, Cachoeira Paulista e Guaratinguetá, recebe mais de 15 milhões de visitantes por ano. *com informações da Prefeitura de São José dos Campos.

A Gazeta dos Municípios

Leia e Anuncie
Tel: (12) 3672-2257

Circulando no Vale do Paraíba
Litoral Norte e Região Serrana

Para o leitor: Grande conteúdo e informações confiáveis
Para empresários: Uma vitrine de grande alcance e eficiência

www.agazetadosmunicipios.com



MUNICÍPIO DE REDENÇÃO DA SERRA
DEPARTAMENTO DE FINANÇAS
SETOR CONTÁBIL

Usuário: ROBERTO

13/07/21 15:37

Exercício: 2021

Página: 3/4

4R Sistemas

ANEXO 2 - RESUMO GERAL DA RECEITA
2 - PODER EXECUTIVO NO PERÍODO DE 01/06/2021 À 30/06/2021

Ficha	Receita	Descrição da Receita	Desdobramento	Origem/Fonte	Categoria Econ.
75	1718.03.4.1.00.00	TRANSFERÊNCIA DE RECURSOS DO SUS - ASSISTÊNCIA F	1.379,62		
	1718.05.0.0.00.00	TRANSFERÊNCIAS DE RECURSOS DO FUNDO NACIONAL DO DESE	2.811,60		
	1718.05.3.0.00.00	TRANSFERÊNCIAS DIRETAS DO FNDE REFERENTES AO PROGR	2.811,60		
77	1718.05.3.1.00.00	TRANSF. DIRETAS DO FNDE-PNAE	2.811,60		
	1718.99.0.0.00.00	Outras Transferências da União	1.376,82		
	1718.99.1.0.00.00	Outras Transferências da União	1.376,82		
	1718.99.1.1.00.00	OUTRAS TRANSFERÊNCIAS DA UNIÃO - PRINCIPAL	1.376,82		
119	1718.99.1.1.00.01	ADO PLP 133/2020 COMPENSAÇÃO DA UNIÇÃO	1.376,82		
	1720.00.0.0.00.00	TRANSFERÊNCIAS DOS ESTADOS E DO DISTRITO FEDERAL E DE SU		849.905,02	
	1728.00.0.0.00.00	TRANSFERÊNCIAS DOS ESTADOS - ESPECÍFICA E/M	849.905,02		
	1728.01.0.0.00.00	PARTICIPAÇÃO NA RECEITA DOS ESTADOS	431.919,07		
	1728.01.1.0.00.00	COTA-PARTE DO ICMS	418.041,32		
82	1728.01.1.1.00.00	COTA-PARTE DO ICMS - PRINCIPAL	418.041,32		
	1728.01.2.0.00.00	COTA-PARTE DO IPVA	10.869,22		
83	1728.01.2.1.00.00	COTA-PARTE DO IPVA - PRINCIPAL	10.869,22		
	1728.01.3.0.00.00	COTA-PARTE DO IPI - MUNICÍPIOS	3.008,53		
84	1728.01.3.1.00.00	COTA-PARTE DO IPI - MUNICÍPIOS - PRINCIPAL	3.008,53		
	1728.03.0.0.00.00	TRANSFERÊNCIA DE RECURSOS DO ESTADO PARA PROGRAMAS D	9.296,98		
	1728.03.1.0.00.00	TRANSFERÊNCIA DE RECURSOS DO ESTADO PARA PROGRAMAS	9.296,98		
	1728.03.1.1.00.00	TRANSFERÊNCIA DE RECURSOS DO ESTADO PARA PROGRAM	9.296,98		
88	1728.03.1.1.03.00	TRANSF ESTADO PROG SAÚDE FUNDO A FUNDO - GLICE	530,63		
124	1728.03.1.1.07.00	TRANSF ESTADO PROG SAÚDE FUNDO A FUNDO - QUALI	8.766,35		
	1728.07.0.0.00.00	Transferências de Estados destinadas à Assistência S	8.698,43		
	1728.07.1.0.00.00	Transferências de Estados destinadas à Assistência	8.698,43		
90	1728.07.1.1.00.00	TRANSF ESTADOS ASSISTÊNCIA SOCIAL - PISO BASICO	8.698,43		
	1728.10.0.0.00.00	TRANSFERÊNCIA DE CONVÊNIO DOS ESTADOS E DO DISTRITO	399.990,54		
	1728.10.1.0.00.00	Transferências de Convênio dos Estados para o Sist	200.000,00		
	1728.10.1.1.00.00	TRANSFERÊNCIAS DE CONVÊNIO DOS ESTADOS PARA O SI	200.000,00		
91	1728.10.1.1.01.00	OUTRAS TRANSFERÊNCIAS DE CONVÊNIO DOS ESTADOS	200.000,00		
	1728.10.2.0.00.00	TRANSFERÊNCIAS DE CONVÊNIO DOS ESTADOS DESTINADAS	199.990,54		
92	1728.10.2.1.00.00	TRANSF CONVÊNIO ESTADOS EDUCAÇÃO - TRANSPORTE DE	199.990,54		
	1750.00.0.0.00.00	TRANSFERÊNCIAS DE OUTRAS INSTITUIÇÕES PÚBLICAS		171.787,82	
	1758.00.0.0.00.00	TRANSFERÊNCIAS DE OUTRAS INSTITUIÇÕES PÚBLICAS - ESPEC	171.787,82		
	1758.01.0.0.00.00	TRANSFERÊNCIAS DE RECURSOS DO FUNDO DE MANUTENÇÃO E	171.787,82		
	1758.01.1.0.00.00	TRANSFERÊNCIAS DE RECURSOS DO FUNDO DE MANUTENÇÃO	171.787,82		
93	1758.01.1.1.00.00	TRANSFERÊNCIAS DE RECURSOS DO FUNDO DE MANUTENÇA	171.787,82		
	1900.00.0.0.00.00	OUTRAS RECEITAS CORRENTES		52,51	
	1990.00.0.0.00.00	Demais Receitas Correntes		52,51	
	1990.99.0.0.00.00	Outras Receitas	52,51		
	1990.99.1.0.00.00	Outras Receitas - Primárias	52,51		
105	1990.99.1.1.00.00	OUTRAS RECEITAS - PRIMÁRIAS - PRINCIPAL	52,51		
	2000.00.0.0.00.00	RECEITAS DE CAPITAL		424.909,00	
	2400.00.0.0.00.00	TRANSFERÊNCIAS DE CAPITAL		424.909,00	
	2410.00.0.0.00.00	Transferências da União e de suas Entidades		424.909,00	
	2418.00.0.0.00.00	Transferências da União	424.909,00		
	2418.10.0.0.00.00	Transferência de Convênios da União e de suas Entida	424.909,00		
	2418.10.1.0.00.00	Transferências de Convênio da União para o Sistema	424.909,00		
125	2418.10.1.1.00.00	TRANSFERÊNCIAS DE CONVÊNIO DA UNIÃO PARA O SISTE	424.909,00		
	9000.00.0.0.00.00	(-) DEDUÇÕES DE RECEITAS			-253.775,83



MUNICÍPIO DE REDENÇÃO DA SERRA
DEPARTAMENTO DE FINANÇAS
SETOR CONTÁBIL

Usuário: ROBERTO

13/07/21 15:37

Exercício: 2021

Página: 4/4

4R Sistemas

ANEXO 2 - RESUMO GERAL DA RECEITA
2 - PODER EXECUTIVO NO PERÍODO DE 01/06/2021 À 30/06/2021

Ficha	Receita	Descrição da Receita	Desdobramento	Origem/Fonte	Categoria Econ.
	9100.00.0.0.00.00	(-) DEDUÇÕES DE RECEITAS DO FUNDEB		-253.775,83	
113	9100.00.0.0.01.00	DED RECEITA P/ FORM FUNDEB - FPM	-167.187,87		
114	9100.00.0.0.02.00	DED RECEITA P/ FORM FUNDEB - ITR	-204,19		
115	9100.00.0.0.04.00	DED RECEITA P/ FORM FUNDEB - ICMS	-83.608,24		
116	9100.00.0.0.05.00	DED RECEITA P/ FORM FUNDEB - IPVA	-2.173,83		
117	9100.00.0.0.06.00	DED RECEITA P/ FORM FUNDEB - IPI	-601,70		
				TOTAL:	2.328.766,70

REDENÇÃO DA SERRA, 30 de Junho de 2021.

JUCIMAR FERREIRA DA SILVA
PREFEITO
09856913870

ROBERTO GIUNTA
CONTADOR
1SP168.492

É possível monetizar créditos com exclusão do ICMS da base de cálculo do PIS e da Cofins

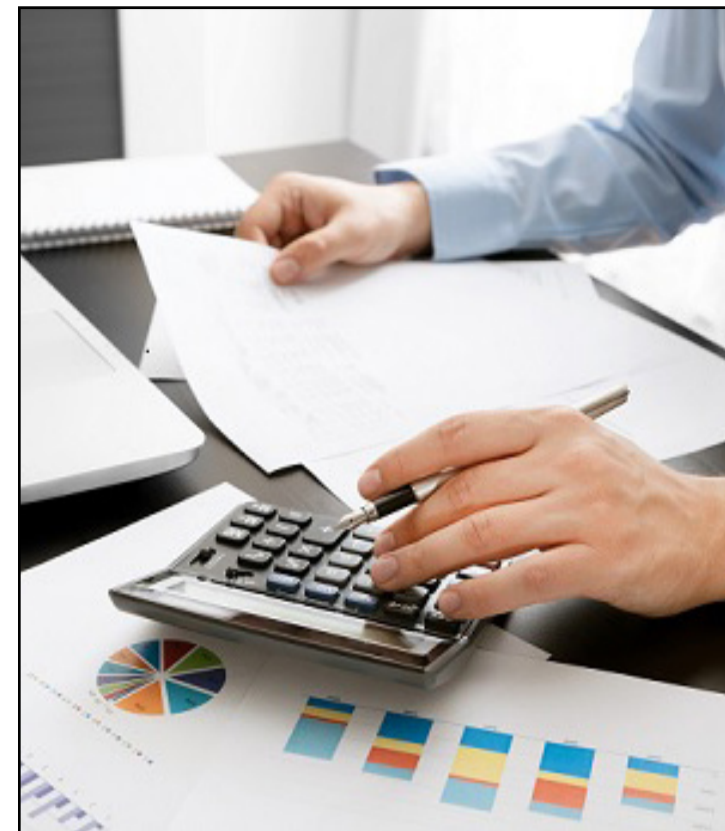

A Becomex auxilia empresas a monetizar créditos advindos da exclusão do ICMS da base de cálculo do PIS e da Cofins e avaliar os impactos econômicos e fiscais dos valores a serem recuperados. Especializada em contribuir com o aumento da competitividade das empresas no Brasil, a Becomex possibilita a redução de custos tributários, sempre assegurando o compliance com as normas tributárias. Recentemente, os ministros do STF - Supremo Tribunal Federal decidiram a favor da exclusão do ICMS destacado na nota fiscal da base de cálculo do PIS e da Cofins. Tal entendimento é válido a partir de 16.03.2017, ressalvados os casos de empresas que ingressaram com ação judicial ou procedimento administrativo até 15.03.2017, que podem retroagir cinco ou dez anos, em observância ao período prescricional contado desde a propositura da ação.

“Assim, é importante destacar que as empresas que não ingressaram com a ação, podem recuperar tais valores via administrativa, dos últimos quatro anos e quatro meses”, explica Giovana Frey, Gerente de Tributos Federais da Becomex.

Cada caso deve ser analisado individualmente pelas empresas, envolvendo seus consultores tributários, jurídicos e contábeis para avaliação do montante a ser recuperado, qualidade dos documentos comprobatórios, utilização de procedimentos em acordo com a legislação e perspectiva de utilização dos valores recuperados.

“Ao longo de 14 anos de atividades, a Becomex já conseguiu agregar ao caixa de seus clientes mais de nove bilhões de reais em impostos que seriam recolhidos indevidamente, bem como auxiliou as empresas, principalmente acumuladoras de créditos a monetizar tais valores. É certo que para algumas empresas, o crédito advindo da exclusão do ICMS, gerará acúmulo e baixa perspectiva de utilização dos valores”, explica Frey

sobre a atuação da Becomex.

Para evitar que empresas acabem não atentando sobre a possibilidade de monetizar estrategicamente estes créditos, de uma maneira aderente e consistente, evitando venda dos créditos com deságio e baixa por impairment, a busca por meio de uma colaboração da cadeia produtiva e análise do processo produtivo, tem como objetivo assegurar eficiência tributária, reduzir custos, melhor fluxo de caixa e monetizar créditos acumulados.

A Becomex entende que muitos incentivos e benefícios fiscais podem permeiar a cadeia produtiva e criou uma metodologia que desenvolve a colaboração entre clientes e fornecedores na obtenção de benefícios com a redução de custos e monetização dos créditos tributários. O método criado pela Becomex e que vem auxiliando grandes empresas dos setores automotivo, agrícola e de construção é o BCC - Business Collaboration Chain.

Trata-se de uma solução desenvolvida para garantir que toda a cadeia produtiva seja beneficiada e se perpetue, pois as empresas sempre irão comprar e vender em suas operações.

“Incorporar esta dinâmica estratégica na operação é mais consistente do que se aventurar na busca por dinheiro rápido e evita perdas gigantes e em muitos casos irreparáveis”, alertou a especialista no assunto. “Diante destes cenários, a única certeza que temos é que quanto mais fortes e integradas forem as estratégias de negócios entre as empresas, maiores serão os resultados construídos e mais sólida será toda a cadeia produtiva, beneficiando a economia brasileira”, finaliza Frey.

Desta forma, é importante contar com uma empresa especializada, tanto na apuração dos valores indevidos, assegurando o compliance e evitando glosa de créditos por parte da Receita Federal do Brasil, quanto na estratégia de utilização dos valores le vantados.

VOCÊ SEPARA. NÓS RECICLAMOS. TODOS GANHAM!

Faça a sua parte, separe o seu reciclável e encaminhe para a coleta seletiva domiciliar ou para o PEV mais próximo de sua casa. COM SUA AJUDA, TODOS TEMOS A GANHAR!

PROGRAMAÇÃO DA COLETA SELETIVA E ENDEREÇOS DOS PEVS:
WWW.PINDAMONHANGABA.SP.GOV.BR



Acidente com caminhão faz duas vítimas na rodovia Presidente Dutra

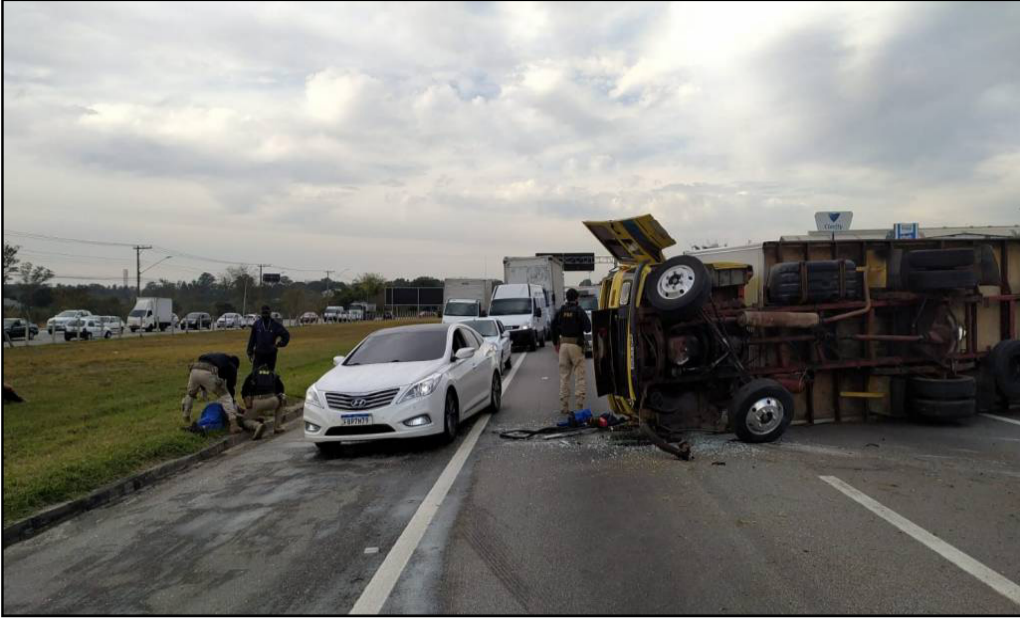

A PRF e a CCR NovaDutra foram acionadas por volta das 15h, desta quarta-feira (21), para atender a um tombamento de um caminhão vazio no Km 143,1, São José dos Campos, na pista sentido São Paulo. Duas vítimas foram atendidas pelo Corpo de Bombeiros.

Para destombamento do

caminhão e limpeza da pista, o tráfego fluiu pelo acostamento, somente no local do acidente.

Às 15h34, equipes da concessionária destombaram o veículo e realizaram a limpeza do local.

Às 15h45, não havia mais interdição e o tráfego voltou a ser feito pelas duas

faixas da pista.

A lentidão no local é de 6,5km, reflexo do atendimento da ocorrência. Equipes da concessionária, entre viaturas de inspeção, resgate médico e guincho pesado, com apoio do policiamento rodoviário federal e do Corpo de Bombeiros atenderam a ocorrência.

Hospital Regional do Vale do Paraíba faz alerta sobre câncer de cabeça e pescoço



Na próxima terça-feira (27) é celebrado o Dia Mundial de Prevenção do Câncer de Cabeça e Pescoço. A data marca a Campanha Julho Verde que tem como objetivo chamar a atenção para a prevenção e tratamento de tumores que atingem regiões como boca, língua, palato mole e duro, gengivas, bochechas, amígdalas, faringe, laringe, esôfago, tireoide e seios paranasais.

Dados recentes do Instituto Nacional do Câncer (Inca) mostram que a cada ano surgem, no Brasil, 43 mil novos casos de câncer nessas regiões, sendo o segundo tipo mais frequente entre os homens, atrás somente do câncer de próstata, e o quinto entre as mulheres, com destaque para o câncer da tireoide.

A incidência crescente da doença está relacionada

aos seus principais fatores de risco: tabagismo, consumo de bebidas alcoólicas, exposição excessiva aos raios solares e obesidade. A infecção pelo Papilomavírus Humano (HPV) também tem contribuído, nos últimos anos, com o aumento dos casos. O Cirurgião especialista em Cabeça e Pescoço do Hospital Regional, Dr. Caio Soubhia Nunes, explica que apesar do diagnóstico precoce ser fundamental para o sucesso no tratamento, a descoberta tardia é realidade em 60% dos casos. Para o especialista, a situação pode ser um reflexo da não valorização dos sintomas pelos pacientes. “Como a maioria dos fatores de risco está bem estabelecida, precisamos focar na prevenção, pensando, principalmente, sobre o estilo de vida

e mudanças de hábitos. Além disso, sempre que apresentar feridas na boca ou nódulos no pescoço, é fundamental procurar ajuda médica”, conclui.

As principais opções de tratamento para pacientes com câncer de cabeça e pescoço podem incluir cirurgia, radioterapia e quimioterapia. No Hospital Regional de Taubaté a doença também é acompanhada de perto pela Equipe Multidisciplinar do Ambulatório de Cuidado Coordenado, composta por médicos, enfermeiros, dentistas, psicólogos, nutricionistas e assistentes sociais que, em conjunto, atuam a fim de evitar situações que possam comprometer as condições físicas, psicológicas e sociais de cada paciente, proporcionando qualidade de vida e adesão ao tratamento.

Onde encontrar as melhores ofertas online



Quando se trata de fazer compras e achar bons preços, a internet é o local ideal. Ao navegar pelas páginas web das diferentes lojas os consumidores podem encontrar muitas ofertas, principalmente na Black Friday.

No entanto, pesquisar loja por loja leva muito tempo e alguns clientes não têm paciência para ficar sentados frente ao computador durante horas. Por isso, nos últimos anos surgiram sites onde é possível achar promoções e comparar preços de diferentes marcas, tanto em ocasiões especiais como a Black Friday quanto em datas que não estão relacionadas com o consumo.

Estas plataformas mudaram completamente a forma de comprar, colocando ao nosso alcance informação sobre descontos e oportunidades para economizar dinheiro.

Sites para achar as melhores ofertas online Precisam fazer compras, mas não sabe onde começar a buscar? Confira estas 3 plataformas especializadas que reúnem informações de diferentes lojas para que você ache o que procura pelo melhor preço.

Méliuz

Além de disponibilizar

cupons de desconto para diferentes lojas online do Brasil, Méliuz também oferece a possibilidade de utilizar o sistema de cashback, que significa “dinheiro de volta”.

Como funciona? É muito simples! Depois de se cadastrar na Méliuz e fazer compras nas lojas online que têm parceria com a plataforma, os clientes podem receber o reembolso de uma parte do dinheiro gasto.

O cashback oferece aos usuários duas possibilidades: podem acumular o dinheiro devolvido dentro da plataforma ou pedir que seja transferido diretamente a uma conta bancária. Adicionalmente, Méliuz possui um blog com informação sobre diversos produtos e dicas para economizar e aproveitar oportunidades.

JáCotei

O site é um ótimo comparador de preços que permite visualizar os valores de um determinado produto em diferentes lojas e conferir a variação dos custos nos últimos 6 meses para analisar as ofertas e oportunidades.

JáCotei permite configurar alertas de preços para receber notificações toda vez que o valor do produto desejado cair. Isto pode

acontecer em datas especiais como a Black Friday ou em qualquer momento do ano.

Também conta com a funcionalidade “Desconto Real”, um selo que significa que o artigo possui realmente um preço conveniente. Esta ferramenta coloca em alerta os consumidores e os ajuda a identificar falsos descontos.

Promobit

Esta página é diferente das outras, pois, em vez de comparar o preço de um determinado produto em diversos sites de venda online, apresenta unicamente a loja que o oferece ao menor valor.

Promobit é uma plataforma colaborativa, na qual os usuários cadastram promoções e ofertas que posteriormente são validadas pelos responsáveis do site. Também possui um blog com informação sobre as características e funcionalidades dos diversos artigos para ajudar os compradores a tomar a decisão correta antes de fazer a compra.

Embora funcione de forma diferente, a Promobit também possui ferramentas que são comuns em outros sites como cupons de desconto para lojas parceiras, alertas de ofertas e listas de desejos.





MUNICÍPIO DE REDENÇÃO DA SERRA - SP
GOVERNO MUNICIPAL
www.redencaodaserra.sp.gov.br
 CNPJ: 45.167.517/0001-08

Extrato de Aditamento de Contratos Munic. Redenção da Serra Prorrogação de Vigência. Processo 28 2021 Dispensa 07 2021 Objeto: Transporte Escolar/ Vigência: 03/06/2021 A 06/08/2021 Contratada: AGALOG LOGISTICA E TRANSPORTE LTDA CNPJ 20.118.795/0001-44. Redenção da Serra, 22 de julho de 2021. JUCIMAR FERREIRA DA SILVA - Prefeito Municipal

Petrobras faz doação de computadores para escolas de São José dos Campos e litoral norte



Nesta segunda-feira (19), a Petrobras abriu as inscrições para o programa social de inclusão digital “Janelas para o Amanhã” no estado de São Paulo. Cerca de 2.660 computadores recondicionados serão doados para até 133 escolas públicas municipais e estaduais localizadas próximas às operações da companhia em 11 cidades.

Com a iniciativa, a Petrobras gera impactos positivos para a sociedade e contribui para o desenvolvimento das comunidades onde atua. Podem participar da ação as escolas localizadas nos municípios de São José dos Campos,

Caraguatatuba, São Sebastião, Ubatuba, Ilhabela, Mauá, Santo André, Paulínia, Cosmópolis, Cubatão, além de Santos.

As inscrições estão abertas no período de 19 de julho a 6 de agosto, através do link, e a divulgação das escolas contempladas será no dia 23 de agosto. A previsão é que os computadores sejam entregues a partir de setembro.

Cada escola do estado receberá em média 20 computadores recondicionados que serão utilizados para o treinamento em tecnologia da informação, com início em março de 2022. A expectativa é de que cerca de 2,2 mil alu-

nos e 2 mil professores sejam beneficiados com o treinamento, que será realizado em parceria com a Recode, organização da sociedade civil que utiliza a informática como mecanismo de inclusão e empoderamento digital de comunidades vulneráveis. O treinamento com os professores do Ensino Fundamental terá como objetivo aprimorar o uso da tecnologia digital na prática pedagógica. Já com os estudantes do Ensino Médio, o objetivo será preparar para o mercado de trabalho. Conheça mais sobre o projeto acessando o edital no site <https://petrobr.as/janelas-amanha-sp>.

Prefeitura de Potim realiza Feira de Artesanato no próximo mês

ATENÇÃO ARTESÃO
REALIZE OU ATUALIZE O SEU CADASTRO!

PARA PARTICIPAR DA
FEIRA DE ARTESANATO DE POTIM

ATÉ 30/07
DAS 9H ÀS 12H

NA CASA DO ARTESÃO

MAIS INFORMAÇÕES PELO TELEFONE
 (12) 3112 9209
 OU PELO E-MAIL [TURISMO@POTIM.SP.GOV.BR](mailto:turismo@potim.sp.gov.br)

PREFEITURA MUNICIPAL DE
POTIM

A Prefeitura de Potim através da Secretaria de Turismo, vão realizar uma Feira do Artesão no município. Os artesãos interessados em participar, deverão realizar o cadastro até o dia 30 de julho na Casa do Artesão das 9 horas da manhã até meio-dia. Para se cadastrar é necessário levar documento de

identidade, comprovante de endereço e uma amostra da arte desenvolvida, que vai ficar na Casa do Artesão. Os artesãos que já se inscreveram deverão fazer uma nova inscrição. A Feira do Artesão está prevista para começar em agosto no Parque Francisco de Assis Galvão, e só poderá participar quem

seguir as normas estipuladas pela Secretaria de Turismo. A Casa do Artesão fica na Praça Miguel Correia dos Ouros, 121, Centro, ao lado da prefeitura. Para mais informações entre em contato pelo telefone 12 3112 9209 ou pelo e-mail turismo@potim.sp.gov.br.

A VACINA ESTÁ CHEGANDO!
 SE A SUA VEZ AINDA NÃO CHEGOU, AGUENTE FIRME.

O CALENDÁRIO DE VACINAÇÃO ESTÁ SENDO LEVADO A SÉRIO EM PINDAMONHANGABA.

ESTAMOS JUNTOS CONTRA A COVID-19.

Prefeitura de Pindamonhangaba
www.pindamonhangaba.sp.gov.br

PINDA mudou. O mundo mudou.

PINDAMONHANGABA

316 ANOS

CUIDANDO DA NOSSA GENTE

316 ANOS! PARABÉNS PINDAMONHANGABA.

Prefeitura de Pindamonhangaba
www.pindamonhangaba.sp.gov.br