

Projeto Fraldas continua com atividades suspensas nesta semana



A Prefeitura Municipal de Pindamonhangaba, por meio da Secretaria de Assistência Social, informa que o “Projeto Fraldas” continuará com as atividades suspensas durante essa semana, por motivo de mudança de local, para

melhor atendimento da população. A partir de 1º de fevereiro, serão realizadas apenas as entregas das fraldas no Instituto Salesianos - Liceu Coração de Jesus, com endereço na Rua São João Bosco, nº 727 - Santana (segundas,

quartas e sextas-feiras, das 9h às 12h e das 14h às 17h). O novo local de atendimento será divulgado em breve. O “Projeto Fraldas” unidade de Moreira César continua com suas atividades normais, no mesmo local.

Mais de 1000 vacinados contra covid-19 em Pindamonhangaba



A Secretaria de Saúde da Prefeitura iniciou, na quinta-feira (21), a imunização contra a covid-19 em Pindamonhangaba. Até o final desta segunda-feira (25), 1046 pessoas haviam recebido a vacina. Como Pinda recebeu apenas 1800 doses do Ministério da Saúde e Governo do Estado - equivalente a cerca de 1/3 dos cerca de 6 mil profissionais de saúde do município - a vacinação foi iniciada pelos

profissionais da linha de frente, ou seja, que atuam nas UTIs, SAMU, gripários, entre outros, estando em contato direto com os pacientes infectados. No sábado (23), foram vacinados os idosos das instituições assistenciais, e foi dada continuidade à vacinação dos profissionais de saúde do Pronto-Socorro, UPA de Moreira César, UPA do Araretama, Hospital Campanha, Hospital 10 de Julho, priori-

zando aqueles que atuam nas alas covid-19. Nesta semana, um lote com 1360 doses da vacina de Oxford/AstraZeneca deve chegar à cidade e uma nova parcela dos profissionais de saúde será imunizada. As pessoas que receberam a primeira dose da vacina Coronav deverão aguardar o novo lote que o Governo do Estado enviará nos próximos dias, para tomar a segunda dose.

Volkswagen do Brasil e Grupo VW Argentina conquistam certificado Top Employer



A empresa foi destaque na avaliação em razão do ambiente de trabalho e das ações de engajamento proporcionadas durante o ano de 2020. “Mesmo enfrentando desafios importantes

com a pandemia, conseguimos trazer realizações relevantes para a empresa. A nossa principal preocupação foi com a segurança, saúde e bem-estar de nossos empregados. Tive-

mos que atuar de maneira precisa e ágil frente às mudanças e adaptações a uma nova forma de trabalho”, ressalta Marcellus Puig, vice-presidente de Recursos Humanos da Volkswa-

gen do Brasil e Região América do Sul. No Brasil, as ações relacionadas ao ambiente de trabalho levaram em consideração o atual cenário de pandemia. Mais de 80 medidas de saúde e segurança foram colocadas em prática nas quatro fábricas do País. O trabalho remoto foi implementado para os empregados administrativos e melhorias, como por exemplo, a adoção de novas ferramentas de TI para a comunicação eficiente de todos. O diálogo constante foi fundamental no período, como o uso intensivo do aplicativo VW&Eu, apresentando funcionalidades diversas para facilitar a vida do empregado e transmitir informações pertinentes e orientações sobre os novos protocolos de saúde. Treinamentos, palestras e webinars virtuais foram disponibilizados para manter o ritmo de troca de informações e aprendizagem entre os empregados. Já, no que diz respeito ao engajamento, a empresa se

manteve forte, com atitude positiva e incentivou seus empregados durante o ano todo, engajando-os em diversas ações, sendo a principal delas, a manutenção do cronograma de lançamento de um importante produto: o VW Nivus, desenvolvido e produzido no Brasil para ser exportado e fabricado também na Europa. Em 2020, a pesquisa interna de clima teve seu maior índice de participação (97%) e o maior nível de satisfação, com 87,3%. Pelo segundo ano consecutivo, o Grupo VW Argentina foi premiado com a certificação Top Employer. O prêmio é o resultado de uma análise aprofundada da estratégia e práticas de RH. A modernização da infraestrutura e tecnologia para a produção do novo Taos e da unidade de pintura na fábrica de Pacheco exigiu o retorno dos empregados em meio ao cenário pandêmico. Assim como no Brasil, também foram adotadas diretrizes de segurança e protocolo para retomar a operação,

sem deixar o foco no bem-estar. Os treinamentos levaram em consideração a gestão emocional, estresse e recomendações para saúde aos empregados neste período. A contribuição em prol da sociedade durante a pandemia foi preponderante em ambas unidades. As empresas emprestaram veículos para profissionais da saúde, foram 170 no total, em parcerias com as respectivas Secretarias de Saúde locais, realizou doações, consertos de ventiladores pulmonares (Brasil) e fabricação de equipamentos de oxigênio para atendimento de primeiros socorros em barracas de emergência (Argentina) entre outras. Outro marco relevante para a empresa em ambos países no ano passado foi a Semana da Diversidade. A ação promoveu o debate e o engajamento da comunidade da região América do Sul sobre os valores da Volkswagen no que diz respeito à Diversidade e Inclusão.

A Gazeta dos Municípios
Tudo o que você lê aqui!
Você encontra em:
www.agazetadosmunicipios.com
Contato: (12) 3672-2257

Tremembé mora no meu
TREMEMBÉ
www.tremembeonline.com.br

Miscelânea

Curiosidades

Confira algumas dicas importantes para manter a motivação em alta, seguir uma alimentação equilibrada e perder peso de forma saudável. Estabeleça objetivos a longo prazo e acompanhe cada progresso. Se a idéia é perder alguns quilos, o ideal é determinar metas de três a cinco quilos, por exemplo. Planeje uma rotina alimentar em horários regulares com três refeições principais (café da manhã, almoço e jantar) e dois pequenos lanches. Isso ajuda a manter o metabolismo em pleno funcionamento e garante maior saciedade ao longo do dia. Livre-se de dietas com restrição excessiva. Prefira uma reeducação de forma gradativa e com cardápio saudável e variado. Evite ter chocolates, balas, biscoitos recheados, doces e salgadinhos nos armários de casa ou no trabalho para não se render a tentação facilmente. Pratique atividades físicas, pelo menos três vezes por semana. Outras atitudes também contribuem para o bem estar, como usar escadas em vez de elevador e dispensar transporte nos percursos curtos e aproveitar para caminhar.

Humor

Geografia da mulher

Entre 18 e 25 anos, a mulher é como o Continente Africano, uma metade já foi descoberta e a outra metade ainda esconde belezas.

Entre 26 e 35 anos, a mulher é como a América do Norte, moderna, desenvolvida, civilizada e aberta às negociações.

Entre 36 e 40 anos, a mulher é como a Índia, muito quente, segura de si e consciente de sua própria beleza.

Entre 41 e 50 anos, a mulher é como a França, suavemente envelhecida, mas ainda desejável de se visitar.

Entre 51 e 60 anos, a mulher é como a Iugoslávia, perdeu a guerra, é atormentada por fantasmas do passado, mas empenha-se na reconstrução.

Entre 61 e 70 anos, a mulher é como a Rússia, esperançosa com fronteiras sem patrulha e a camada de neve ocultando tesouros.

Entre 71 e 80 anos, a mulher é como a Mongólia, com um passado glorioso de conquistas, mas com puçás esperanças no futuro.

Depois do 80 anos, a mulher é como o Afeganistão, quase todos sabem onde está, mas ninguém quer ir lá.

Geografia do homem

Entre 18 e 80 anos, o homem é como Cuba, sempre governado por um só membro.

Fazia horas que o menino estava sentado na poltrona da sala com a cabeça apoiada numa das mãos. A mãe, preocupada, perguntou:

- Meu filho, em que você está pensando tanto?

E o garoto responde:

- Mamãe, me explique uma coisa: Se é Deus quem nos dá o que comer, se é a cegonha que traz as criancinhas recém-nascidas e se é o Papai Noel quem nos traz os brinquedos, a senhora poderia me explicar pra que é que serve o papai aqui em casa?

Mensagens

Falará você da bondade a todo instante, mas se não for bom, isso será inútil para a sua felicidade. Sua mão escreverá belas páginas atendendo a inspiração superior, no entanto, se você não estampar a beleza delas em seu espírito, não passará de estafeta sem inteligência. Lerá maravilhosos livros, com emoção e lágrimas, todavia, se não aplicar o que você leu, será como tão somente um péssimo registrador. Cultivará convicções sinceras, em matéria de fé, entretanto, se essas convicções não servirem a sua renovação para o bem, sua mente estará resumida a um cabide de máximas religiosas. Sua capacidade de orientar disciplinará muita gente, melhorando personalidade, contudo, se você não disciplinar, a lei o defrontará com o mesmo rigor com que ela se utiliza de você para aprimorar os outros. Você conhecerá perfeitamente as lições para o caminho e passará entre os olhos mortais do mundo, à galeria dos heróis e dos santos, se não praticar os bons ensinamentos que conhece, porque as Leis Divinas recomeçará sempre o seu trabalho e cada vez mais dificilmente, você chamará a Jesus de Mestre, se não quiser, porém, aprender a servir com Ele, suas palavras soarão sem qualquer sentido.

Pensamentos, provérbios e citações

Nunca estamos preparados para o que não esperamos.

Um hoje vale por dois amanhãs.

Diga a verdade apenas a quem está disposto a ouvi-la.

A união do rebanho obriga o leão dormir com fome.

O grande segredo dos negócios em segredo e o grande segredo.

Se você quer um bom serviço, faça-o sozinho.

Com uma boa sopa as dificuldades descem melhor;

A verdadeira viagem se faz na memória.

O homem é aquilo que ele mesmo faz.

UNITAU disponibiliza novas datas para provas agendadas do Vestibular de Verão



A Universidade de Taubaté (UNITAU) disponibiliza, a partir de hoje (25) novas datas de provas agendadas (Vestibular de Verão 2021) para os cursos de Graduação (exceto Medicina) e Superior de Tecnologia nas áreas de Biociências, Exatas e Humanas. As provas ocorrem de forma online nos dias 6, 10 e 25 de fevereiro. Os interessados devem agendar o dia e o horário de interesse para realizar o processo. Confira o edital em unitau.br/vestibular. O candidato que não tiver acesso à internet poderá realizar sua inscrição na Central do Aluno, localizada na Avenida Nove de Julho, 245, de segunda a sexta-feira, das 8h às 18h. Para estes candidatos (sem acesso à internet) a UNITAU também disponibilizará os

laboratórios do UNITAU Digital (Rua Conselheiro Moreira de Barros, 203).

Os interessados deverão fazer o agendamento prévio (até um dia útil antes da prova) com a Comissão Permanente de Seleção Acadêmica (Copesa), pelo e-mail (vest@unitau.br), ou pelo telefone (12) 99191-7484 (WhatsApp). Após a divulgação dos resultados, o candidato poderá realizar sua matrícula presencialmente ou de forma online.

Online: o candidato aprovado receberá um link com dados de login e senha no e-mail cadastrado no ato da inscrição para o Vestibular. Logo após o acesso, deverá anexar os documentos solicitados de forma digitalizada e, no mesmo ambiente virtual, será emitido o boleto da

taxa de matrícula para pagamento.

Presencial: para efetuar a matrícula de forma presencial, o candidato deverá agendar uma data e um horário para comparecer à Central do Aluno, localizada na Avenida Nove de Julho, 245, e levar os documentos necessários para a matrícula, sendo eles: certificado de conclusão do ensino médio, regular ou equivalente, e respectivo histórico escolar, RG (a CNH não substitui o RG), CPF (apenas se o número não constar no RG) e comprovante de residência atualizado. O uso de máscara de proteção facial é obrigatório nas dependências da Universidade.

A matrícula só será confirmada após o pagamento do boleto e o deferimento dos documentos anexados.

#JaneiroRoxo

Todos Contra a Hanseníase

Nós apoiamos essa causa!

EXPEDIENTE

JORNAL DIÁRIO E REGIONAL

A GAZETA DOS MUNICÍPIOS

Editada por Editora Flor do Vale Jornalismo

Comunicação e Promoção Ltda.

CNPJ: 61.661.328/0001-43

Rua dos Lírios, 171- Flor do Vale - Tremembé - SP

Tel. (0xx12) 3672-2257

Fax (0xx12) 3672-4831

CEP 12120-000

E-mail: publicacoesgazeta@hotmail.com

Registro no INPI 81717790

Impresso em 26/01/2021

Diretor responsável pela publicação:

Daniel Domingues Ribeiro PRT 004860

Diretora Comercial: Dolores Russo

Editoração Eletrônica e Impressão: Pré Impressão Gráfica - SP - Capital.

Representante em São Paulo.

REVESP Representações Ltda.

Alameda dos Jurupes, 455

Conj. 46 - São Paulo -CEP 04088-001

Filiado a ADJORJ Associação dos

Jornais do Interior.

Sistema de distribuição dirigida.

Matérias pagas ou autografadas, não representam necessariamente a opinião deste jornal.

Atenção: Este jornal é distribuído à todas as Prefeituras e Câmaras Municipais do Vale do Paraíba, Litoral Norte e Região Serrana, além de vários órgãos Federais, Estaduais e Municipais.

Aviso: Não existe falta de jornais para demanda diariamente. Edições atuais e de arquivos estão sempre a disposição no endereço: Rua dos Lírios nº 171, Bairro: Flor do Vale, Tremembé-SP, onde poderão ser retiradas.

Pindamonhangaba bate o recorde com 180 positivos para covid-19

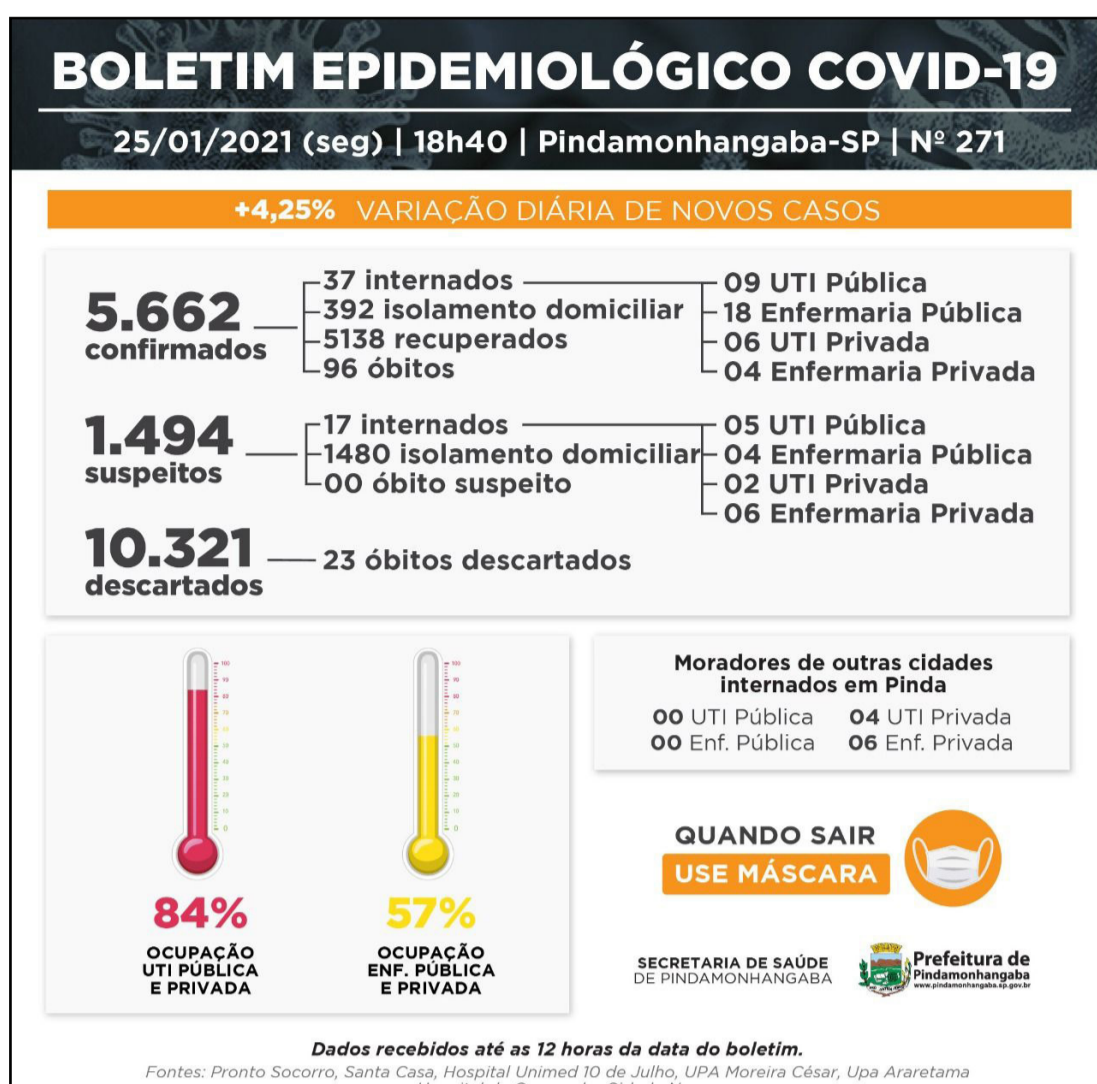

O boletim da Vigilância Epidemiológica de Pindamonhangaba, desta segunda-feira (25), informa dados extremamente preocupantes, segundo a Secretaria de Saúde da Prefeitura. Pela primeira vez, o boletim divulga 180 casos positivos para covid-19 em um único dia. Além disso, a UTI da rede pública chegou em vários momentos, neste fim de semana e também nesta segunda-feira, ao seu máximo de ocupação, com 100% dos leitos ocupados, ou seja, os 10 leitos SUS da Santa Casa e os 5 lei-

tos do Hospital Campanha de Cidade Nova estiveram ocupados.

No encerramento do dia, leitos foram liberados, fechando a segunda-feira com 93% de ocupação dos leitos SUS em nossa cidade (9 leitos na Santa Casa e 5 no Hospital Campanha de Cidade Nova), o que pode mudar a qualquer momento, devido à atual situação da pandemia. Os dados computados foram recebidos pela VE até as 12h desta segunda-feira. “Estamos vivendo em Pindamonhangaba uma situação que nunca havíamos

vivido antes. No domingo (24), precisamos fazer duas transferências de dois pacientes intubados para UTIs fora de nossa região, sendo uma em Osasco e outra em São Paulo capital, pois não havia disponibilidade de leitos nos hospitais de referência do Vale do Paraíba nem Litoral Norte”, revelou a secretária de Saúde, Valéria dos Santos. “Mais do que nunca, precisamos do apoio da população para que mantenham o distanciamento, inclusive dentro de suas casas, usem corretamente a máscara o tempo todo e

não descuidem da higiene das mãos”, alertou.

A rede particular (Hospital 10 de Julho), também chegando ao seu limite, aumentou mais 4 leitos de Unidade de Terapia Intensiva e 8 leitos de enfermaria. Neste cenário, a taxa de ocupação hospitalar pode passar uma sensação de diminuição nos próximos dias, porém isso não significa que a taxa de ocupação tenha caído, e sim, que há maior disponibilidade de leitos. Desta forma, hoje Pindamonhangaba conta com 31 leitos de UTI, somando redes pública e particular, e 67 leitos de enfermaria. Somadas as duas redes - pública e particular - a ocupação está em 84% de leitos de UTIs e 57% de enfermaria. Com os números de hoje, Pindamonhangaba chega a 5.662 municípios que já testaram positivo para covid-19 desde o início da pandemia. O boletim desta segunda-feira registra 3 óbitos, de moradores do Castolira, Mombaça e Vila Prado. Os óbitos de janeiro de 2021, um total de 29, representam 30,2% dos 96 óbitos por covid-19 desde o início da pandemia. De 1 de janeiro a 25 de janeiro de 2021, houve um aumento de 43,28% de óbitos em relação aos ocorridos em 2020. Atualmente, Pindamonhangaba, juntamente a todo o Vale do Paraíba, Litoral Norte e Serra da Mantiqueira,

estão na fase vermelha do Plano São Paulo. Esta classificação é feita pelo Governo do Estado, com base na taxa de ocupação de leitos de UTIs e visa diminuir a circulação de pessoas e, consequentemente, a circulação do vírus em nossa população. Na fase vermelha, podem funcionar apenas os serviços considerados essenciais pelo Governo Federal em consonância com a legislação Estadual. A Prefeitura de Pindamonhangaba pede a colaboração de toda a população para que, com ações simples, e cada um fazendo a sua parte, diminua o número de pessoas infectadas pela covid-19 em nosso município e mortes sejam evitadas.

Novos Casos

180 casos novos: Água Preta, Alto do Cardoso, Andrade, Araretama, Azeredo, Bela Vista, Bem Viver, Boa Vista, Bosque, Campinas, Campo Belo, Castolira, Centro, Cícero Prado, Cidade Nova, Cidade Jardim, Crispim, Feital, Galega, Jardim Eloyna, Jardim Imperial, Jardim Mariana, Jardim Princesa, Jardim Regina, Jardim Rezende, Jardim Rosely, Karina, Laerte Assunção, Liberdade, Mandu, Mantiqueira, Maria Áurea, Maria Emília, Maricá, Mombaça, Moreira César, Morumbi, Nova Esperança, Ouro Verde, Padre Rodolfo, Parque das Nações, Parque das Palmeiras, Parque São Domingos, Pasin, Real Ville, Santa Cecília, Santa Luzia, Santana, São Benedito, Shangri-lá, Socorro, Terra dos Ipês, Triângulo, Vale das Acácias, Vila Bourghese, Vila Rica, Vila São Benedito, Vila São João, Vila São José, Vila São Paulo, Vila Suíça, Vila Verde, Village Painieras e Vista Alegre

dos Eucaliptos, Real Ville, Santa Cecília, Santa Luzia, Santana, São Benedito, São Judas Tadeu, Shangri-lá, Socorro, Terra dos Ipês, Triângulo, Vale das Acácias, Vila Bourghese, Vila Rica, Vila São Benedito, Vila São José, Vila Suíça, Vila Verde e Vista Alegre.

Pacientes Recuperados
311 Recuperados: Alto do Cardoso, Andrade, Araretama, Arco-Íris, Azeredo, Bela Vista, Bem Viver, Boa Vista, Bosque, Campinas, Campo Alegre, Campos Maia, Castolira, Centro, Cesar Park, Cidade Jardim, Cidade Nova, Crispim, Feital, Galega, Jardim Carlota, Jardim Cristina, Jardim Eloyna, Jardim Imperial, Jardim Mariana, Jardim Princesa, Jardim Regina, Jardim Rezende, Jardim Rosely, Karina, Laerte Assunção, Liberdade, Mandu, Mantiqueira, Maria Áurea, Maria Emília, Maricá, Mombaça, Moreira César, Morumbi, Nova Esperança, Ouro Verde, Padre Rodolfo, Parque das Nações, Parque das Palmeiras, Parque São Domingos, Pasin, Real Ville, Santa Cecília, Santa Luzia, Santana, São Benedito, Shangri-lá, Socorro, Terra dos Ipês, Triângulo, Vale das Acácias, Vila Bourghese, Vila Rica, Vila São Benedito, Vila São João, Vila São José, Vila São Paulo, Vila Suíça, Vila Verde, Village Painieras e Vista Alegre

Educação define retomada de atividades em Pindamonhangaba



Os professores retornam ao trabalho online no dia 5 de fevereiro, onde receberão orientações sobre o protocolo de segurança, organização da dinâmica do trabalho para as semanas iniciais e outros dados complementares.

Entre os dias 8 e 12 os professores estarão em formações sobre metodologias ativas e ensino híbrido - aulas presenciais e a distância. Nos dias 18 e 19, caso o município regresse para a fase laranja, os profissionais da Educação retornarão presencialmente às unidades escolares para acolhimento das famílias, com horário agendado para esclarecimentos dos protocolos e da metodologia de trabalho a ser adotada durante o período de pandemia. Na semana de 22 a 26 de fevereiro, ha-

verá plantão pedagógico, onde grupos de alunos serão chamados para trabalhos de recuperação e aprofundamento pedagógico mediante a avaliação feita pelas equipes docentes, tendo como referência o ano de 2020. A partir de 01 de março haverá o retorno às aulas presenciais com revezamento dos alunos a partir da fase em que o município se encontrar, seguindo o plano São Paulo.

A Secretária de Educação, Luciana Ferreira, ressaltou o empenho da Prefeitura com a adaptação dos professores e alunos a uma nova realidade, e destacou que a frequência nas fases vermelha e laranja é opcional, ou seja, os alunos deverão fazer atividades remotas não sendo exigida a presença física na unida-

de escolar.

“Estamos muito atentos com tudo que vem ocorrendo. Dentro dessa realidade, nos dedicamos muito a essa ‘nova escola’ que vai receber os alunos e as novas formas de relação impostas pela pandemia que exigem a adaptação de todos os profissionais da educação, alunos e famílias. Com isso teremos aulas presenciais de maneira segura e eficiente”, afirmou. A secretária disse que o cenário é dinâmico e novos ajustes poderão ser feitos para garantir a permanência, com segurança, dos alunos e profissionais da educação. “Formações focadas nas novas metodologias educacionais e cuidados para a preservação da saúde física e mental serão promovidas”, concluiu.

Guaratinguetá ficará na fase vermelha do Plano SP nos próximos dois finais de semana



Seguindo o decreto nº 65.487 do Governo do Estado de São Paulo, Guaratinguetá ficará nos dias 30 e 31 de janeiro e 06 e 07 de fevereiro na fase vermelha do Plano SP, com o funcionamento de apenas serviços essenciais nessas datas. Nos próximos dois finais de semana poderão funcionar somente os serviços essenciais, como: farmácias, mercados, padarias, postos de combustível e hotéis.

De segunda a sexta-feira, as regras serão as seguintes:

Comércios, serviços em geral, shopping, salões de beleza e barbearias: horários de funcionamento com atendimento ao público de 8 horas diárias, no período compreendido entre as 6h e 20h, com a capacidade de ocupação limitada a 40%.

Academias de esportes e centros de ginástica deverão operar com capacidade

de ocupação limitada a 30%, com horário de atendimento de 8 horas diárias, no período entre as 6h e 20h.

O atendimento presencial em bares continua proibido durante todos os dias, além de quadras esportivas e parques municipais que deverão permanecer fechados. Eventos, convenções, atividades culturais, esportes coletivos e salões de festas também estão proibidos.

EDP atendeu 3.414 ocorrências de vegetação na rede elétrica entre dezembro e janeiro, no Vale do Paraíba



O verão tem como característica climática dias quentes com alta possibilidade de temporais com ventos, descargas atmosféricas e grande volume de chuva. Mas o último mês de dezembro foi o mais chuvoso em 10 anos - além de a média geral de chuvas acumuladas nas cidades do Vale do Paraíba durante o mês ter sido 79% maior que no ano anterior*. Com isso, as quedas de árvores ficaram mais frequentes, trazendo riscos à segurança e prejuízos à população nas cidades.

Entre dezembro e janeiro (1/12/20 a 20/01/21), a EDP atendeu 3.414 ocorrências relacionadas a vegetação nas redes elétricas na região. Este acumulado é 57% superior ao registrado no mesmo período do ano passado, dado que reflete a maior severidade do clima. Cinco cidades no Vale do Paraíba registraram 81 mm de chuva em um só dia (no verão passado o máximo foi 47mm e em 1 só cidade, as demais não tiveram nenhum dia acima de 34mm); As ocorrências que envolvem vegetação e rede elétrica são complexas e parte do trabalho em campo é realizado em conjunto com o Corpo de Bombeiros, Defesa Civil e demais órgãos municipais.

Assim, o tempo para realização do serviço, que muitas vezes envolve postes quebrados, fios rompidos e equipamentos de grande porte danificados, pode se elevar, de acordo com a extensão dos danos

causados ao sistema elétrico.

A queda de árvores e galhos sobre a rede é uma das principais causas de interrupção da energia, trazendo riscos à segurança e prejuízos. Por isso, pensando na harmonia entre natureza e a preservação da rede elétrica, a EDP reforça a necessidade do plantio adequado de novas árvores para que não haja interferência no fornecimento de energia a residências, comércios, indústrias e, principalmente, neste contexto de pandemia da Covid-19, para unidades de saúde, hospitais e centros médicos.

A seguir, algumas orientações sobre plantio de árvores:

Opte por árvores de menor porte e evite as espécies altas, como eucaliptos, palmeiras e similares, próximo ou em baixo da rede elétrica, para evitar risco de interferência no fornecimento da energia.

O alerta vale também para as folhagens que podem ocultar a fiação. Elas aumentam a probabilidade de contatos acidentais com a rede, por exemplo, por crianças que brincam perto da vegetação. Em zonas rurais, há ainda perigo de incêndios com a queda de árvores sobre a rede elétrica, ocasionado por plantios imprudentes.

Para plantar árvores em áreas urbanas é importante que a prefeitura do município seja acionada para a liberação ambiental.

Vale destacar que a poda, manutenção e conserva-

ção da vegetação nas cidades, caracterizada como limpeza urbana, é responsabilidade do governo municipal, e a solicitação do serviço deve ser realizada diretamente ao órgão competente da cidade. A EDP atua no serviço de poda quando os galhos se encontram muito próximos da rede elétrica e podem interferir no funcionamento do sistema. O trabalho de poda preventiva é feito de forma contínua, uma prática que é reforçada no período que antecede o verão.

“A EDP investe constantemente em redes de energia mais protegidas para garantir um convívio mais harmonioso da vegetação com o sistema elétrico das cidades e faz podas regulares nas árvores próximas da fiação, porém, a queda de galhos e árvores inteiras tem potencial para causar rompimento de cabos e quebra de postes, curto-circuito, além de provocar acidentes com passantes”, afirma Afonso Celso Ferreira, gestor de operação da EDP.

É importante destacar que, a qualquer momento, o consumidor pode solicitar o serviço de poda de vegetação com impacto à rede elétrica diretamente nos canais de atendimento da EDP, pelo site www.edponline.com.br ou pelo aplicativo EDP Online. O cliente pode, inclusive, inserir um registro fotográfico, facilitando a localização do local pela equipe de campo.

* Fonte: Climatempo

Após determinação do Estado, Ubatuba entra na Fase Vermelha



O governo estadual anunciou na sexta-feira, 22, a regressão da Região do Vale do Paraíba e Litoral Norte para a fase vermelha a partir de 25 de janeiro. Para se adequar à decisão do Estado, a Prefeitura de Ubatuba editou o decreto 7548/2021, que dispõe sobre a fase vermelha no município no período de 25 de janeiro a 07 de fevereiro.

A norma suspende qualquer espécie de atividade de que trata a Lei Municipal nº 840 de 05 de novembro de 1986 e suas posteriores alterações, em especial a Lei Municipal nº 3.722 de 26 de dezembro de 2013, que abrangem atividades de comércio praticadas nas praias do município em trailers, barracas, quiosques e módulos.

O Decreto ainda mantém a redação do artigo 11 e parágrafo único do Decreto 7547/2021, que proíbe a entrada de ônibus de turismo, fretamento, vans, micro-ônibus, táxis ou similares de outro município.

Essa medida vale também para transportes contratados por meio de aplicativos, com o objetivo de transportar grupos para fins turísticos e também para quem já tenha obtido a competente guia. Vans, micro-ônibus, táxis ou similares, inclusive os contratados via aplicativo, registrados e licenciados em Ubatuba, ficam

autorizados, no limite de 40% (quarenta por cento) da capacidade dos veículos, a fornecer o serviço de transporte de turistas, desde que os passageiros comprovem reservas em meios de hospedagens.

Em relação às praias, a Prefeitura recomenda a prática de atividades individuais, sempre com máscara, e apela ao bom senso da população e de veranistas para que mantenham o máximo de isolamento social, evitando permanecer de forma fixa na praia com uso de cadeiras e guarda-sol já que isto aumenta a possibilidade de contágio pelo novo coronavírus.

Penalidades O Decreto prevê multas estabelecidas na Lei Municipal nº 1.011/1989 (código tributário do município), no Código Sanitário Estadual e das legislações correlatas. Confira AQUI.

Alterações Após se reunir com diversos segmentos econômicos em Ubatuba e receber as reivindicações de classes, a Prefeitura de Ubatuba publicou na quinta-feira, 21, o decreto 7547/2021 para a regulamentação dos estabelecimentos comerciais na Fase Laranja. Porém, na sexta-feira, 22, após o pronunciamento do governador do Estado, a cidade foi pressionada a acatar a Fase Vermelha.

Confira os serviços que podem funcionar durante a fase vermelha em Ubatuba

Serviços gerais: lavanderias, serviços de limpeza, hotéis, manutenção e zeladoria, serviços bancários (incluindo lotéricas), serviços de call center, assistência técnica de produtos eletrônicos e bancas de jornais;

Segurança: serviços de segurança pública e privada; Construção civil e indústria;

Logística: empresas de locação de veículos automotores, transporte público coletivo, táxis, aplicativos de transporte, serviços de entrega e estacionamentos;

Saúde: hospitais, clínicas, farmácias, clínicas odontológicas, laboratório e estabelecimentos de saúde animal;

Alimentação: supermercados, hipermercados, açougues e padarias, lojas de suplemento, feiras livres. É vedado consumo no local.

Restaurantes e similares: permitidos serviços de retirada, entrega (delivery) e que permitem a compra sem sair do carro (drive thru);

Abastecimento: cadeia de abastecimento e logística, produção agropecuária e indústria, transportadoras, armazéns, postos de combustíveis e lojas de material de construção;

Comunicação social: meios de comunicação social, inclusive eletrônica, executada por meio de empresas jornalísticas de radiodifusão sonora e de sons e imagens.

O MOSQUITO NÃO RESPEITA DISTANCIAMENTO

FAÇA TAMBÉM A SUA PARTE CONTRA A DENGUE



DEIXAR GARRAFAS VIRADAS COM A BOCA PARA BAIXO;



MANTER LIXEIRAS BEM TAMPADAS;



TAMPAR OS TONÉIS E CAIXAS D'ÁGUA;



MANTER AS CALHAS SEMPRE LIMPAS;



DEIXAR RALOS LIMPOS E COM APLICAÇÃO DE TELA;



PREENCHER PRATOS DE VASOS DE PLANTAS COM AREIA;



FIJAR ATENTO COM PLANTAS QUE PODEM ACUMULAR ÁGUA.

LEMBRE-SE: COMBATER O AEDES AEGYPTI É RESPONSABILIDADE DE TODOS NÓS!



Prefeitura de Pindamonhangaba
www.pindamonhangaba.sp.gov.br