

Prefeitura de Taubaté realiza campanha de combate a sífilis



A Prefeitura de Taubaté, por meio da Secretaria de Saúde, realiza campanha de combate à Sífilis de 25 a 28 de outubro.

O diagnóstico da Sífilis é identificado por meio de exames de testes rápidos e exames específicos de sangue.

Durante todo o ano as unidades básicas de saúde e o Ambulatório Municipal de Infectologia (AMI) oferecem a testagem rápida para a doença.

A partir de segunda-feira, dia 25 de outubro, serão realizados testes rápidos de Sífilis nas seguintes unidades de saúde: AMI, ESFs Piratininga, Esplanada, São Gonçalo, Vila São José, Ana Rosa, Santa Isa-

bel, Novo Horizonte, Santa Tereza, Estoril, Marlene Miranda, Monjolinho e Jaguaruá.

A Sífilis é uma Infecção Sexualmente Transmissível (IST) que tem tratamento e cura.

É causada por bactéria e pode se manifestar em diferentes estágios. A transmissão pode ocorrer por relação sexual, sem uso de preservativo, com uma pessoa infectada. A doença pode ser assintomática, porém, dependendo do estágio podem aparecer feridas genitais, manchas no corpo, incluindo palmas das mãos e plantas dos pés, além de alterações ósseas, cardiovasculares e neurológicas. A Sífilis congênita

ocorre quando a doença é transmitida da mãe não tratada ou tratada de forma não adequada para a criança durante a gestação. Por isso, a importância do teste no pré-natal.

Em Taubaté, até outubro de 2021, foram 96 notificações de casos da doença, contra 142 em 2020.

Esses dados se referem à Sífilis adquirida que, teve maior prevalência na faixa etária de 20 a 29 anos, com 40% de incidência, sendo 52,07% no sexo feminino. No caso de Sífilis em gestantes, neste ano foram detectados 15 casos e 78 no ano anterior.

Crianças infectadas pelas mães em 2021 foram 40 contra 60 no ano passado.

Prefeitura divulga a programação completa do Taubaté jazz & blues festival



A Prefeitura de Taubaté, através da secretaria de cultura, divulga a programação completa do Taubaté Jazz & Blues Festival, que vai acontecer de 5 a 7 de novembro, na Praça de Eventos de Quiririm.

Dentre as atrações, estão Simoninha & Taubaté Big Band e Speaking Jazz

Big Band. E pelas ruas do Centro da cidade e de Quiririm percorrem a banda de rua No Stopping Jazz Band, durante os três dias de evento. Confira a programação completa:

05/11 (6ª feira)
19h30: abertura oficial
20h: Banda Mantiqueira
06/11 (sábado)

16h: Rude Dog Ska Jazz Band

20h: Simoninha & Taubaté Big Band

07/11 (domingo)

11h: Vale Brass

15h: Almir Clemente Quarteto

17h: Blues Étlicos

20h: Speaking Jazz Big Band

Munícipe flagrado jogando entulho é autuado após denúncia pelo aplicativo da Ouvidoria da Prefeitura de Pinda



Moradores da região do Bosque, nas proximidades do Campo do Estrela, cansados de presenciar cenas de descarte irregular de lixo e entulho nas proximidades de seus imóveis, resolveram agir e denunciar os autores desta prática inadequada.

Mediante registro de imagem, os moradores denunciaram com fotografias da placa do veículo e da carreta que transportou entulhos até o local e denunciaram a ação, de forma anônima, pelo aplicativo E Ouve da Ouvidoria da Prefeitura de Pindamonhangaba.

O fato inusitado da denúncia é que o local onde o munícipe descartou o material encontra-se a menos de 300 metros de uma unidade do Posto de Entrega Voluntária (PEV), no bairro do Crispim, onde a Prefeitura recebe gratuitamente, de segunda a sábado, todo tipo de material inservível.

“Ficamos muito chateados e por nos sentirmos prejudicados, estamos denunciando todos que agirem dessa forma. Faz tempo que esse lugar vem recebendo entulho e lixo que muitas pessoas de longe vêm jogar aqui, sem pensar na natureza e nas pessoas que moram nas proximidades, deixando o local propício para foco de dengue e de queimadas.”, afirmou o morador através da denúncia.

Mediante a informação transmitida pela Ouvidoria, o Setor de Posturas da Prefeitura conseguiu identificar o proprietário do veículo e autuou o mesmo pelo descarte irregular.

O munícipe confirmou que esteve no local com sua esposa e filho, desculpou-se pelo ocorrido e retirou o material depositado irregularmente, e levando até o PEV Crispim. “Verifiquei que toda a rua estava com entulho e por

isso imaginei que poderia depositar neste local. Foi a primeira vez que fiz isso, mas após ser notificado retornei ao local e retirei todo o material. Agora estou ciente e passarei a jogar no lugar certo”, afirmou o denunciado.

Atualmente o município possui oito unidades de Posto de Entrega Voluntária que estão localizadas nos bairros Araretama, Bem Viver, Nova Esperança, Mantiqueira, Triângulo, Crispim, Liberdade e Feital. Denúncia - Qualquer munícipe pode baixar o aplicativo E Ouve em seu aparelho celular, registrar as imagens e apresentar a denúncia de descarte irregular de lixo e entulhos de forma anônima e sem a necessidade de ir presencialmente à Prefeitura.

Para mais informações sobre a Ouvidoria da Prefeitura de Pindamonhangaba acesse o site: <https://eouve.com.br>

Prefeitura de Ilhabela retoma ações de saúde voltadas aos jovens e adolescentes

A Prefeitura de Ilhabela retomou esta semana as ações de saúde voltadas aos jovens e adolescentes das escolas estaduais.

As psicólogas Roberta Moraes e Daniela Vieira, acompanhadas da nutricionista Thais Souza, do Núcleo Ampliado a Saúde da Família, realizaram na Escola Estadual Doutor Gabriel Ribeiro dos Santos uma roda de conversa sobre Saúde Mental e fa-

laram sobre os serviços de saúde disponíveis no município para o atendimento dos adolescentes.

Durante a conversa, foram abordados o conceito de Saúde, Saúde Mental, Impactos da Pandemia e Retomada das Aulas Presenciais. As próximas ações acontecerão na Escola Água Branca e na Professora Maria Gemma de Oliveira. Programa PSE e Linha de Cuidado para

Saúde na Adolescência Desenvolver ações de promoção de saúde nas escolas, articulando a alimentação saudável, a prática de atividades de lazer, de esportes e culturais favorecendo hábitos saudáveis, estão entre as ações que integram o Programa de Saúde na Escola (PSE) e na construção da Linha de Cuidado para a Saúde na Adolescência e Juventude.

A Gazeta dos Municípios
Tudo o que você lê aqui!
Você encontra em:
www.agazetadosmunicipios.com
Contato: (12) 3672-2257

Tremembé mora no meu
TREMEMBÉ
www.tremembeonline.com.br

Casa a venda no bairro Quintas das Frutas próximo ao shopping via Garden, a escola, casa com três quartos e banheiro na parte superior duas sacadas com uma bela vista, garagem coberta, e ainda com um amplo terreno no fundo com pés de frutas, ótimo para uma chácara pequena e aconchegante. Whatsapp:(12)997049594 direito com o proprietário ❤️



Que tal aquele lote no Marlene Miranda. Negociação com a proprietária whatsapp: (12)997049594

Oportunidade de investimento lotes no Marlene Miranda, Sete Voltas, Pinda, Maracaibo. Direito com o proprietário Whatsapp:(12)997049594 📞



PREFEITURA MUNICIPAL DE POTIM

EXTRATO DE HOMOLOGAÇÃO - PREGÃO ELETRÔNICO Nº 051/2021 – No dia 25 de outubro de 2021, depois de constatada a regularidade dos atos procedimentais, a autoridade competente, Sra. ERICA SOLER SANTOS DE OLIVEIRA, Prefeita Municipal de Potim/SP, resolve HOMOLOGAR os itens do Pregão Eletrônico Nº 051/2021, referente ao objeto em epígrafe, qual seja: Contratação de Empresa Especializada para Prestação de Serviços na Área de Engenharia de Segurança e Medicina do Trabalho, Conforme Termo de Referência e demais Anexos do Edital, à empresa: MALDONADO & MALDONADO CONSULTORIA AMBIENTAL LTDA, com valor total de R\$ 7.200,00. Fica a empresa convocada a assinar o Contrato no prazo de 05 dias úteis a partir desta publicação.



PREFEITURA MUNICIPAL DE POTIM

EXTRATO DE HOMOLOGAÇÃO - PREGÃO ELETRÔNICO Nº 050/2021 – No dia 25 de outubro de 2021, depois de constatada a regularidade dos atos procedimentais, a autoridade competente, Sra. ERICA SOLER SANTOS DE OLIVEIRA, Prefeita Municipal de Potim/SP, resolve HOMOLOGAR os itens do Pregão Eletrônico Nº 050/2021, referente ao objeto em epígrafe, qual seja: Registro de Preços para Aquisição Futura e Parcelada de Hipoclorito de Sódio para Tratamento da Água, às empresas: GR INDÚSTRIA COMÉRCIO E TRANSPORTES DE PRODUTOS QUÍMICOS LTDA, com valor total de R\$ 115.680,00; GENERAL CHEMICAL COMÉRCIO E DERIVADOS EIRELI, com valor total de R\$ 28.920,00. Ficam as empresas convocadas a assinarem as Atas de Registro de Preços no prazo de 05 dias úteis a partir desta publicação.



PREFEITURA MUNICIPAL DE POTIM

AVISO DE RESULTADO DE DILIGÊNCIA - PREGÃO ELETRÔNICO Nº 052/2021 – Registro de Preços para Aquisição Futura e Parcelada de Materiais Elétricos II – A Prefeitura Municipal de Potim informa a HABILITAÇÃO da empresa EREMASTER DISTRIBUIDORA DE FERRAGENS E FERRAMENTAS LTDA. A empresa atendeu a diligência aberta em sessão, apresentando as notas fiscais referente aos atestados de capacidade técnica fornecidos junto à documentação de habilitação, comprovando assim o atendimento ao item 1.2.4 do Anexo II do Edital. Convoca-se os licitantes para sessão de manifestação de interposição de recurso à realizar-se em 27/10/2021 às 15h00min, horário de Brasília/DF, local www.bnc.org.br "acesso identificado no link - licitações". Potim, 25 de outubro de 2021. Evelin F. S. Santos – Pregoeira.

Lote a venda no bairro Bonfim próximo ao supermercado, lote com 13.000 tijolos aceita permuta, troca e alugar para operadoras de celular. Whatsapp (12)997049594 direito com o proprietário ❤️



EXPEDIENTE

JORNAL DIÁRIO E REGIONAL A GAZETA DOS MUNICÍPIOS

Editada por Editora Flor do Vale Jornalismo Comunicação e Promoção Ltda. CNPJ: 61.661.328/0001-43 Rua dos Lírios, 171- Flor do Vale - Tremembé - SP Tel. (0xx12) 3672-2257 Fax (0xx12) 3672-4831 CEP 12120-000 E-mail: publicacoesgazeta@hotmail.com Registro no INPI 81717790 Impresso em 26/10/2021

Diretor responsável pela publicação: Daniel Domingues Ribeiro PRT 004860 Diretora Comercial: Dolores Russo Editoração Eletrônica e Impressão: Pré Impressão Gráfica - SP - Capital. Representante em São Paulo. REVESP Representações Ltda. Alameda dos Jurupes, 455 Conj. 46 - São Paulo -CEP 04088-001 Filiado a ADJORJ Associação dos Jornais do Interior. Sistema de distribuição dirigida.

Matérias pagas ou autografadas, não representam necessariamente a opinião deste jornal.

Atenção: Este jornal é distribuído à todas as Prefeituras e Câmaras Municipais do Vale do Paraíba, Litoral Norte e Região Serrana, além de vários órgãos Federais, Estaduais e Municipais.

Aviso: Não existe falta de jornais para demanda diariamente. Edições atuais e de arquivos estão sempre a disposição no endereço: Rua dos Lírios nº 171, Bairro: Flor do Vale, Tremembé-SP, onde poderão ser retiradas.

Defesa Civil de Caçapava realiza vitorias para atualização de dados sobre áreas de risco no município

A Defesa Civil de Caçapava está realizando vitorias neste início do período de chuvas para atualização de dados referentes a áreas de risco de desastres no município. Atualmente, de acordo com a Defesa Civil, existem 14 áreas de risco em Caçapava, considerando todas as regiões do município. O estudo tem a finalidade de atualizar esses dados. Estão sendo coletadas informações pluviométricas e realizados registros fotográficos, a fim de abastecer a empresa Regea Geologia, Engenharia e Estudos Ambientais, es-

pecializada em consultoria de meioambiente, com dados para posterior análise técnica. Após essa análise, será iniciado um plano de eliminação gradual destas áreas de risco num trabalho conjunto das secretarias municipais de Obras; Planejamento e Meio Ambiente; e Cidadania e Assistência Social, sob a Coordenação da Defesa Civil, com base nos níveis de riscos das áreas. Plano Municipal de Redução de Riscos - No início deste mês, ocorreu uma reunião técnica entre a Defesa Civil e representantes da empresa para seleção de área com histórico de ocorrências que serão verificadas

pelos técnicos. do Plano Municipal de Redução de Riscos (PMRR) e o Plano Integrado de Gestão de Riscos de Desastres Naturais (PIGRDN) da Unidade de Gerenciamento de Recursos Hídricos. Segundo a coordenação da Defesa Civil de Caçapava, os recursos financeiros para elaboração deste projeto serão providos pelo Fundo Estadual de Recursos Hídricos (FEHIDRO). Durante todo o processo, haverá outras visitas técnicas e será realizada uma audiência pública sobre o tema, com data ainda a confirmar, e a apresentação da conclusão do trabalho para população.

Prefeitura de Pinda recebe projeto para lançamento do Residencial Evidências com expectativa de aquecer mercado da construção civil

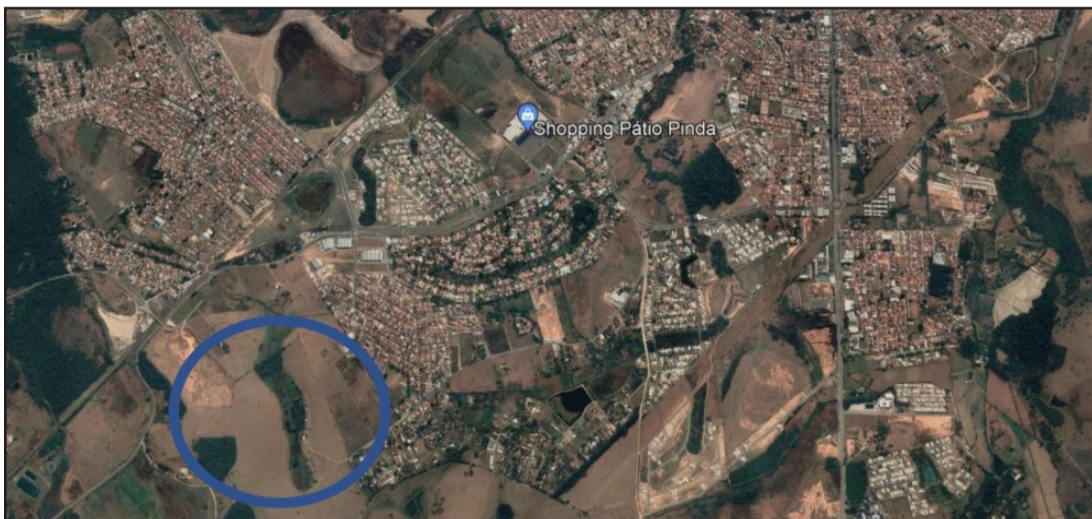

O crescimento do mercado imobiliário em Pindamonhangaba receberá novo investimento com o anúncio e apresentação do empreendimento Residencial Evidências. Nesta quinta-feira (21), o prefeito Dr. Isael Domingues receberá no município o cantor Chitãozinho e representantes da Exsa Urbanismo que oficializarão o protocolo para aprovação do projeto.

O empreendimento, que recebe o nome de uma das músicas de sucesso da dupla sertaneja Chitãozinho e Xororó, contemplará a construção de dois loteamentos residenciais fechados com aproximadamente 550 lotes cada, na região oeste da cidade, nas proximidades onde a Exsa Urbanismo já implantou o Loteamento Residencial Village Splendore.

Criado para integrar a cidade e a natureza e proporcionar aos moradores sofisticação, comodidade e segurança, a marca 'Evidências' iniciou-se na cidade de Indaiatuba (SP) e, atualmente, também está em Camaçari (BA), sendo um produto de sucesso. Em constante crescimento, o 'Residencial Evidências', em breve, estará expandindo sonhos por outros cantos do Brasil.

Segundo a Secretaria de Obras e Planejamento do município, o projeto do loteamento será analisado e após a pré-aprovação, de acordo com a legislação vigente, poderá ser encaminhado ao Grapohab para sua aprovação diante as normas estaduais, para que, ao seu retorno ao município, possa ter sua apro-

vação final.

“Assim como os demais loteamentos, este será mais um importante empreendimento urbanístico de qualidade que Pindamonhangaba acolhe. Certamente, a tecnologia atrelada à análise técnica, será possível ter maior celeridade nos trâmites, que são de responsabilidade do município, com a equipe multidisciplinar integrada em prol do crescimento da nossa cidade”, afirmou a secretária Marcela Franco. Para o prefeito Dr. Isael Domingues, o investimento confirma a expansão do mercado imobiliário. “Com certeza será mais um investimento importante que irá fomentar nossa economia e o mercado da construção civil do município. Temos outros empreendimentos para receber, Pindamonhangaba está de portas abertas para projetos que tragam qualidade urbana e que gerem emprego e renda”, afirmou.

“Estávamos pensando em entrar no setor imobiliário e começamos a conversar com o Durval (da Exsa) que é um amigo com quem temos muito em comum. Nosso objetivo sempre foi o de entrar em um projeto com o qual concordássemos, que tivesse a nossa cara e nos sentimos muito confortáveis com o Residencial Evidências”, conta Chitãozinho.

Além do lançamento, o cantor Chitãozinho virá para Pindamonhangaba com uma novidade para o Fundo Social de Solidariedade do município. Durante o evento de apresentação do empreendimento,

o sertanejo irá apresentar o Fundo Social com um violão autografado que poderá ser utilizado para uma ação entre amigos ou leilão visando reverter fundos para as ações do Fundo Social.

Crescimento e geração de empregos

Há quase duas décadas de experiência e qualidade em planejamento urbano, a Exsa Urbanismo, empresa sediada em Indaiatuba, interior de São Paulo, tem como carro-chefe, empreendimentos horizontais, abertos e fechados, residenciais e comerciais. São projetos compostos por infraestrutura completa, que integram moradia, lazer e segurança.

Em Pindamonhangaba, a Exsa está presente desde meados de 2009 com os empreendimentos Residencial Village Splendore, Portal dos Eucaliptos e lançará mais dois loteamentos no próximo ano, o Jardim Paiol e o Residencial Visconde da Palmeira. “Escolhemos Pindamonhangaba para construir o próximo 'Evidências' por ser um município que sempre recebeu com bons olhos os empreendimentos da 'Exsa', além de ser uma cidade organizada e em grande expansão”, enfatiza o presidente da Exsa Urbanismo, Durval Sombini.

Segundo Sombini, com o novo projeto o empreendimento quer oferecer qualidade de vida, alinhado com segurança com expectativa de gerar aproximadamente 4.500 empregos diretos e indiretos durante a implantação dos residenciais.

Ônibus da Saúde de Pinda faz atendimento para prevenção do câncer bucal



O Ônibus da Saúde da Prefeitura de Pindamonhangaba ficará na Praça Monsenhor Marcondes entre segunda-feira (25) e quarta-feira (27), das 8 às 16h30, para atendimento de prevenção ao câncer bucal.

Haverá um dentista especializado em diagnóstico bucal atendendo pessoas para analisar possíveis casos de câncer bucal. Os pacientes que tiverem lesões suspeitas serão encaminhados para tratamento no CEO (Centro de Especialidades Odontológicas).

De acordo com a assessora de saúde bucal de Pindamonhangaba, dentista Thaylla Lopes, a ação faz parte da campanha municipal de prevenção e tratamento ao câncer de boca e terá atendimentos de livre demanda. “Todos que estiverem passando pela praça poderão receber orientações sobre o câncer bucal, instruções sobre como escovar os dentes corretamente, além de atendimento com dentista especializado para análise bucal”, informou.

Ela ressaltou a importância do diagnóstico precoce, pois assim “é possível um tratamento menos invasivo e um prognóstico mais favorável. Por isso a campanha do câncer bucal é realizada todos os anos em Pindamonhangaba e a orientação da toda população é fundamental. Podemos salvar vidas diagnosticando precocemente esse tipo de câncer”, afirmou.

Thaylla destacou que o objetivo é a análise de aspectos relacionados ao câncer bucal. “Serão atendimentos exclusivos com esse propósito, uma busca ativa para detecção de lesões precoces ou avançadas que podem ser de câncer de boca, para iniciarmos o imediato tratamento”. Para os serviços odontológicos de limpeza,

tratamento, restauração, extração dentes, dentre outros procedimentos, os pacientes devem buscar as unidades de saúde nos bairros.

Além da análise por dentista, a iniciativa contará com orientações e distribuição de escovas de dentes. Uma equipe da UniFunvic vai instruir as pessoas a realizarem a escovação de maneira correta.

A ação ainda conta com apoio da Sensodine, Ipro Radiologia, Alvo Segurança, e Arte Design e Silk Screen.

Mais sobre o câncer de boca O câncer da boca (também conhecido como câncer de lábio e cavidade oral) é um tumor maligno que afeta lábios, estruturas da boca, como gengivas, bochechas, céu da boca, língua (principalmente as bordas) e a região embaixo da língua. A maioria dos casos é diagnosticada em estágios avançados.

De acordo com dados do Instituto Nacional do Câncer, anualmente são registrados mais de 15 mil casos da doença e número elevado de mortes, com mais de 6 mil por ano – principalmente em homens. Os principais sinais de câncer são: lesões (feridas) na cavidade oral ou nos lábios que não cicatrizam por mais de 15 dias; manchas/placas vermelhas ou esbranquiçadas na língua, gengivas, céu da boca ou bochechas; nódulos (caroços) no pescoço; rouquidão. Em casos mais avançados existe dificuldade de mastigar, de engolir, de falar, de movimentar a língua, além de sensação de peso na garganta. Tabagismo, consumo elevado de álcool, exposição ao sol sem protetor solar, excesso de peso, além de infecção pelo vírus HPV e exposição a produtos químicos aumentam consideravelmente as chances de

aparecimento da doença.

O câncer de boca pode ser detectado em fase inicial, o que permite tratamento mais efetivo e cura.

Quando uma lesão suspeita é identificada, a biópsia (exame de um fragmento da lesão) deve ser realizada. Se confirmado o câncer, o paciente deve ser encaminhado para tratamento especializado.

O diagnóstico do câncer de cavidade oral normalmente pode ser feito com o exame clínico (visual), mas a confirmação depende da biópsia. Alguns exames de imagem, como a tomografia computadorizada, também auxiliam no diagnóstico, e, principalmente, ajudam a avaliar a extensão do tumor.

O exame clínico associado à biópsia, com o estudo da lesão por tomografia (nos casos indicados) permitem definir o tratamento adequado. As lesões iniciais podem ser avaliadas sem a necessidade de exame de imagem num primeiro momento. O diagnóstico inicial permite tratamento com melhor resultado funcional, visto que tumores diagnosticados em estágios mais avançados vão implicar em tratamentos mais agressivos com maior chance de sequelas. Na maioria das vezes o tratamento é cirúrgico, tanto para lesões menores, com cirurgias mais simples, como para tumores maiores. A cirurgia normalmente consiste na retirada da área afetada pelo tumor associada à remoção dos linfonodos do pescoço e algum tipo de reconstrução quando necessário. Nas lesões mais simples, muitas vezes é necessário apenas a retirada da lesão. Nos casos mais complexos, além do tratamento cirúrgico, é necessária realização de radioterapia para complementar o tratamento e obter melhor resultado curativo.

Unidades Básicas de Saúde de Ilhabela abrem neste sábado (23/10) para vacinação contra Covid-19

A Prefeitura de Ilhabela realiza neste sábado (23/10) a vacinação contra Covid-19, das 9h às 16h, em todas as Unidades Básicas de Saúde do município. Pessoas acima de 12 anos poderão ser vacinados com a 1ª dose sem agendamento. Já a 2ª dose será

direcionada aos pacientes que tomaram a 1ª há mais de 21 dias.

Ainda no mesmo dia, será aplicada a 3ª dose ou reforço em idosos acima de 60 anos, profissionais de saúde da rede pública ou privada (com intervalo de seis meses da 2ª dose)

e pacientes imunossuprimidos (após 28 dias da 2ª dose).

De acordo com o Sistema Vacivida do Governo do Estado, Ilhabela já aplicou 57.649 doses, sendo 31.641 de 1ª dose, 23.659 de 2ª dose, 1.488 de 3ª dose e 861 de dose única.

Turismo de Pinda realiza City Tour com sorteados

Ilhabela completou nesta quinta-feira (21/10) 23 dias sem nenhum paciente internado na UTI Covid-19 instalada no Hospital Mário Covas Junior. O último paciente que passou pela Unidade de Terapia Intensiva foi em 28 de setembro. Ilhabela continua com as ações de combate à Covid-19, entre elas, o Programa de Monitoramento Domiciliar que realiza o acompanhamento dos pacientes que passam pelo Gripário Municí-

pal, além da campanha de vacinação em diferentes faixas etárias. Segundo o prefeito de Ilhabela, Toninho Colucci, as medidas adotadas no combate à Covid-19 foram importantes para diminuir a taxa de internação e transmissão do vírus. “Modernizamos o Gripário Municipal, implantamos mais uma Usina de Oxigênio, demos atenção especial ao transporte coletivo para evitar aglomerações, promovemos o controle de acesso ao mu-

nicipio e realizamos esse importante acompanhamento diário de pacientes. Tudo isso nos colocou em patamares diferenciados e eficazes no controle da pandemia”, resalta o Prefeito de Ilhabela, Toninho Colucci. Dos 8.010 casos confirmados da doença desde o início da pandemia em Ilhabela, 7.954 pacientes já se recuperaram da doença, 13 estão em acompanhamento domiciliar e um está internado fora do município.

