

## Cerca de 12 mil alunos devem voltar às escolas municipais de Ubatuba de forma 100% presencial

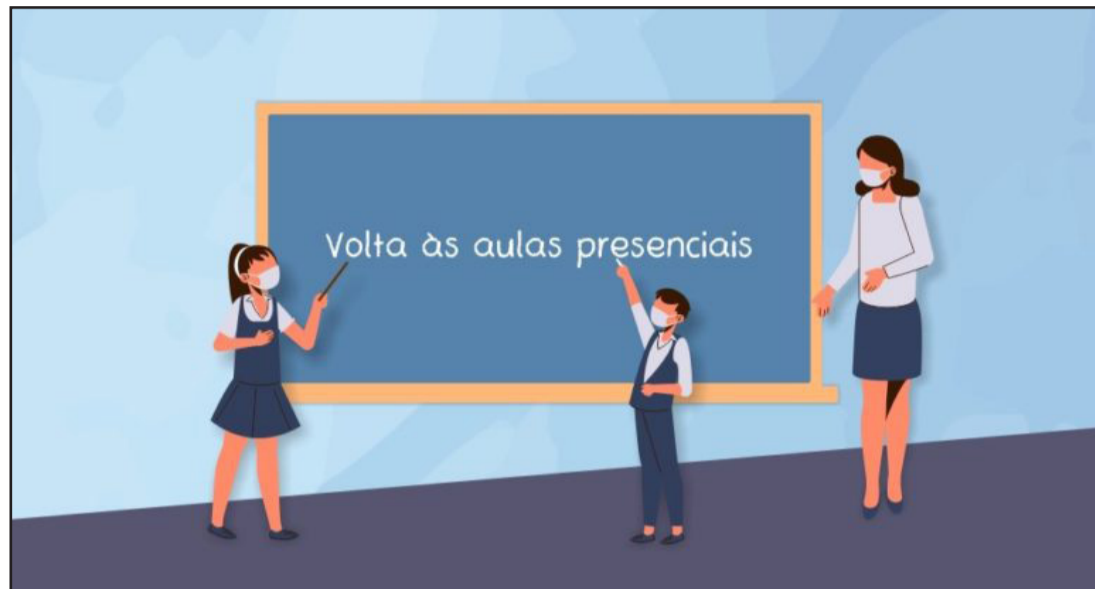

A Secretaria de Educação de Ubatuba está preparando o retorno às aulas com 100% da capacidade dos alunos no modelo presencial a partir do dia 04 de outubro. Cerca de 12 mil estudantes devem retornar às 52 unidades escolares espalhadas por todas as regiões do município. Para garantir um retorno seguro, foram elaboradas cartilhas que contém todos os procedimentos e protocolo de biossegurança estabelecidos conforme o Plano SP de combate à Covid-19 preconiza, como uso de álcool em gel, distanciamento social, uso de

máscaras e a utilização de termômetro para medição de temperatura.

A secretaria promoveu duas reuniões com os gestores das unidades, nos dias 17 e 21 de setembro para a distribuição dessas cartilhas.

Outra ação da pasta é a elaboração de uma pesquisa, que será encaminhada aos pais, com o objetivo de entender as preocupações quanto à retomada presencial e garantir a adesão ao retorno seguro de seus filhos.

“Agora temos segurança para voltar às aulas com 100% dos estudantes, por-

que todos os profissionais da Educação e professores já estão vacinados. Além disso, todos os pais também estão vacinados”, comemorou a secretária de Educação, Fátima Barros. Ela ainda pediu aos pais ou responsáveis que possam confiar no trabalho desenvolvido pela secretaria e que encaminhem os filhos às escolas.

“Assim, vamos conduzir o final do ano letivo com mais tranquilidade e promover a aprendizagem, que é tão importante aos nossos, alunos com maior efetividade”, finalizou Fátima.

## Volkswagen põe 800 funcionários em novas férias coletivas na fábrica de Taubaté, diz sindicato

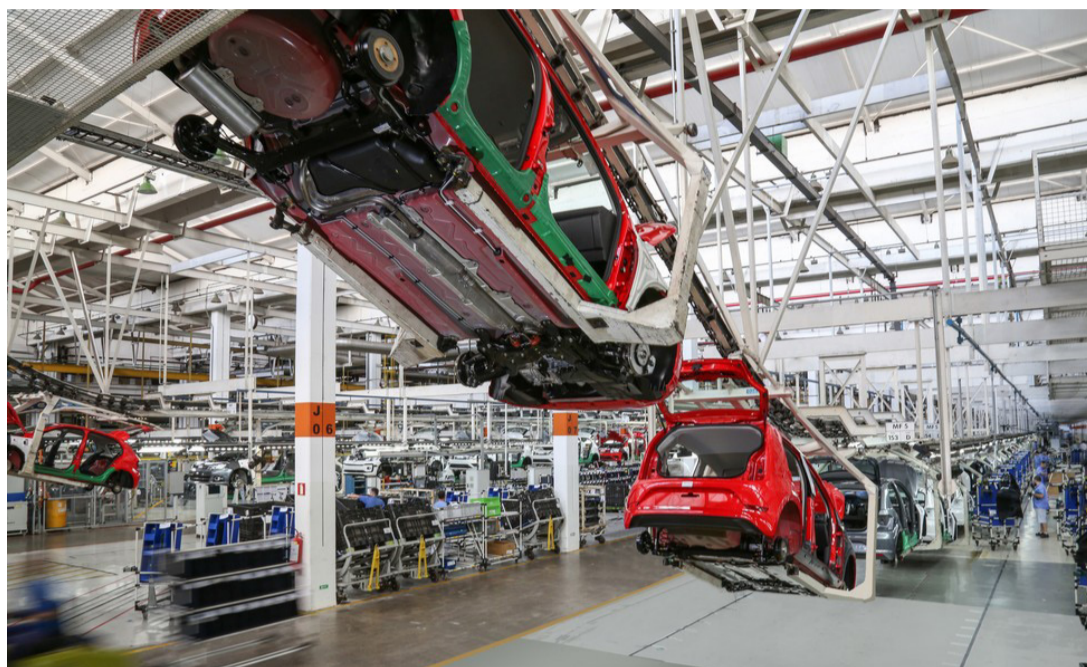

A Volkswagen inicia nesta segunda-feira (27) um novo período de férias coletivas para 800 funcionários da fábrica de Taubaté (SP). Segundo o Sindicato dos Metalúrgicos, a paralisação é por causa da falta de peças e vai se estender por 10 dias.

O motivo alegado pela empresa é a falta de peças,

principalmente semicondutores, que desde o início da pandemia estariam em falta e atrapalhando a produção de veículos.

O sindicato informou que inicialmente a quantidade de trabalhadores abrangida seria de 2 mil, mas o número foi revisto e a medida vai valer para um grupo de 800 funcionários, o

equivalente a um turno de produção. A data prevista para retorno dos trabalhadores é dia 7 de outubro. Atualmente, a unidade de Taubaté produz os carros Gol e Voyage, mas está em fase de instalação de uma plataforma MQB, que vai permitir que a fábrica produza outros modelos de veículos.

## Taubaté realiza conferência municipal dos direitos da pessoa com deficiência

A Prefeitura Municipal de Taubaté, por meio da Secretaria de Desenvolvimento e Inclusão Social (SEDIS) e do Conselho Municipal dos Direitos da Pessoa com Deficiência (COMDEF), realizará no dia 06 de outubro a III Conferência Municipal dos Direitos da Pessoa com Deficiência.

A conferência será realizada presencialmente nos cinco Centros de Referência da Assistência Social (CRAS) do município e também virtualmente, através da plataforma ZOOM, das 8h30 às 11h30 e das 13h às 17h.

O tema central da Conferência deste ano será “ Cenário Atual e Futuro na Implementação dos Direitos da Pessoa com Deficiência ” e terá como subtema “ Construindo um Brasil mais inclusivo ”.

Também serão abordados os seguintes eixos norte-

adores: Direito e acessibilidade, Financiamento das políticas públicas das pessoas com deficiência, Desafios para comunicação universal, Garantia do acesso das pessoas com deficiência às políticas públicas e Estratégias para manter e aprimorar o controle social assegurada à participação das pessoas com deficiência. Cada tema será debatido em um local: – CRAS Sabará/Mourisco: Eixo 1 – Estratégias para manter e aprimorar o controle social assegurada à participação das pessoas com deficiência. Endereço: Rua Vicente Santoro, 211 – Mourisco, 3633-2828.

– CRAS Três Marias: Eixo 2 – Garantia do Acesso das Pessoas com Deficiência às Políticas Públicas Endereço: Rua Armando de Moura, 330 – Parque Três Marias 3622-9219

– CRAS São Gonçalo: Eixo 3 – Financiamento das Políticas Públicas das Pessoas Com Deficiência Endereço: Rua Camilo Gomes Quintanilha, 60 – Ao lado do PAMO – São Gonçalo 3631-1494

– CRAS Cecap/Santa Tereza: Eixo 4 – Direito e Acessibilidade Endereço: Rua Miguel Pistilli, 230 – CECAP 3686-2016

– CRAS Bagé: Eixo 5 – Desafios para Comunicação Universal Endereço: Avenida Bagé, 166 – Parque Urupês 3629-4413

As inscrições podem ser realizadas de acordo com o eixo escolhido até o dia 1º de outubro. Para isso o munícipe deverá entrar em contato com o CRAS correspondente ao tema que queira participar, por telefone ou presencialmente, das 8h30 às 16h30.

## Ilhabela continua com a Campanha “Antes de comprar um lote ou imóvel, consulte a Prefeitura”



A Prefeitura de Ilhabela continua com a Campanha “Antes de comprar um lote ou imóvel, consulte a Prefeitura”, para que o interessado em investir na cidade não tenha problemas futuros.

O objetivo é que o cidadão se informe na Prefeitura se o terreno ou lote está regular, se possui restrições urbanísticas ou está em áreas de preservação ambiental. Faixas, banners e placas

foram instaladas na cidade para informar a população e os profissionais que trabalham com a venda de imóveis/terrenos na cidade.

A campanha é uma das ações tomadas pela Prefeitura como forma de conter o crescimento desordenado na cidade. Além disso, diversas operações de fiscalização estão sendo feitas com apoio das Polícias Civil e Militar.

A Prefeitura de Ilhabela pede que o munícipe, em caso de dúvida, se dirija ao Setor de Protocolo para consultar sobre o imóvel ou lote.

“É importante que a pessoa se informe se o local onde a pessoa adquiriu um lote ou imóvel não tem restrições ambientais ou urbanísticas. Nosso objetivo é ajudar o cidadão”, disse o secretário de Governo, Cezar De Tullio.

**A Gazeta dos Municípios**  
Tudo o que você lê aqui!  
Você encontra em:  
[www.agazetadosmunicipios.com](http://www.agazetadosmunicipios.com)  
Contato: (12) 3672-2257

*Tremembé mora no meu*  
**TREMEMBÉ**  
[www.tremembeonline.com.br](http://www.tremembeonline.com.br)

# Boteco da Vila é atração em Ilhabela de 1 a 3 de outubro

Para prestigiar o evento gratuito, há necessidade de cadastro prévio. Ilhabela recebe entre os dias 1 e 3 de outubro o Boteco da Vila, um evento que vai unir comida de qualidade e boa música, seguindo todos os protocolos de segurança da Covid-19. O evento será realizado no Centro Cultural da Vila e para participar do Boteco da Vila é muito simples: basta se cadastrar no formulário que você encontra no site <https://eventosilhabela.com.br/> (um ingresso equivale a um cadastro por pessoa). Logo após o cadastro, a pessoa receberá um email com as informações do evento. Pronto, na entrada do Boteco da Vila será preciso apresentar esse email impresso, entregar 1 kg de alimento não perecível e demonstrar o compro-

vante de vacinação contra a Covid-19. O Boteco da Vila contará com bandas de excelente qualidade e longa estrada. A acomodação será para que todos os participantes apreciem o show sentados e com distanciamento seguro entre as mesas, ou seja, o evento será restrito para 250 pessoas acomodadas em 90 mesas. Entre as medidas de segurança no combate à Covid-19 estão: controle de temperatura na entrada; dispensers contendo álcool em gel distribuídos nas áreas do evento; além da exigência do uso de máscaras. Os shows terão transmissão ao vivo no [facebook.com/tribunadopo](https://facebook.com/tribunadopo) e na Rádio Ilhabela FM (87,5). Confira a programação completa: Sexta-Feira (01/10) 18h: Abertura do espaço e procedimento para entrada do público

18h30: Show banda EFFE Brasil  
21h: Show banda Maloka Chic e participação especial da cantora Giovanna Moraes  
21h30: Show Marcelo Totó e os Rockers  
Sábado (02/10)  
18h: Abertura do espaço e procedimento para entrada do público  
18h30: Show banda Tom-Cats  
21h: Show banda Maloka Chic e participação especial da cantora Isadora  
21h30: Show Larissa Cavalcanti  
Domingo (03/10)  
18h: Abertura do espaço e procedimento para entrada do público  
18h30: Show Felipe Blu Band  
21h: Show banda Maloka Chic e participação especial da cantora Isadora  
21h30: Show banda Mano Beethoven

Oficial de Registro Civil das Pessoas Naturais da Comarca de Tremembé/SP

Livro D-25, FLS. nº 298, Termo nº 7465

Faço saber que pretendem se casar LUIS FERNANDO CARDOSO e KENNYA FIGUEIREDO TINEU, apresentando os documentos necessários exigidos pelo artigo 1.525, incisos 1, 3, 4 e 5 do Código Civil Brasileiro. O habilitante é natural de Taubaté-SP, nascido no dia 04 de junho de 1975, de estado civil divorciado, de profissão policial militar, residente e domiciliado na Rua José Higino Siqueira, nº 723, Jardim Santana, Tremembé/SP, filho de JOÃO FRANCISCO CARDOSO, de 71 anos, natural de Tremembé/SP, nascido na data de 07 de maio de 1950 e de MARIA ANTONIETA PETERSEN CARDOSO, de 65 anos, natural de Tremembé/SP, nascida na data de 19 de fevereiro de 1956, ambos residentes e domiciliados em Tremembé/SP. A habilitante é natural de Tremembé-SP, nascida no dia 18 de setembro de 1987, de estado civil divorciada, de profissão assessora de gabinete, residente e domiciliada na Rua José Higino Siqueira, nº 723, Jardim Santana, Tremembé/SP, filha de ALBERTO TINEU JUNIOR, de 56 anos, natural de Tremembé/SP, nascido na data de 24 de março de 1965 e de CLAUDINÉIA DE SOUZA FIGUEIREDO TINEU, de 54 anos, natural de Parabiuna/SP, nascida na data de 04 de março de 1967, ambos residentes e domiciliados em Tremembé/SP. Se alguém souber de algum impedimento, oponha-o na forma da Lei. Lavro o presente para ser afixado em Cartório e cópia para a imprensa local desta cidade.

Livro D-25, FLS. nº 299, Termo nº 7466

Faço saber que pretendem se casar MIGUEL VINICIUS MARCONDES RODRIGUES e EVELYN APARECIDA DOS SANTOS, apresentando os documentos necessários exigidos pelo artigo 1.525, incisos 1, 3 e 4 do Código Civil Brasileiro. O habilitante é natural de Taubaté-SP, nascido no dia 23 de abril de 1997, de estado civil solteiro, de profissão auxiliar de limpeza, residente e domiciliado na Rua São João, nº 60, Vila Santo Antonio, Tremembé/SP, filho de EVANILDO CRISTIANO RODRIGUES, de 48 anos, nascido na data de 20 de dezembro de 1972 e de JULIANA FRANCISCA MARCONDES RODRIGUES, de 44 anos, nascida na data de 04 de dezembro de 1976, ambos residentes e domiciliados em Tremembé/SP. A habilitante é natural de Tremembé-SP, nascida no dia 25 de abril de 2001, de estado civil solteira, de profissão estagiária de processos químicos, residente e domiciliada na Rodovia Álvaro Barbosa de Lima Neto, Guedes, Tremembé/SP, filha de PATRICIA APARECIDA DOS SANTOS, de 38 anos, nascida na data de 27 de julho de 1983, residente e domiciliada em Pindamonhangaba/SP. Se alguém souber de algum impedimento, oponha-o na forma da Lei. Lavro o presente para ser afixado em Cartório e cópia para a imprensa local desta cidade.

# Aberto período de inscrições e matrículas para a Educação Infantil em Caçapava

A Prefeitura de Caçapava, por meio da Secretaria de Educação, estará com inscrições abertas, entre os dias 27 de setembro a 28 de outubro, para as inscrições e matrículas de alunos para as escolas de Educação Infantil para o ano de 2022.

Para efetuar as inscrições ou matrículas, os pais ou responsáveis legais devem procurar a escola mais próxima de sua residência e apresentar a documentação necessária. Todas as crianças que concluírem a etapa da creche municipal (EMEPI) já têm vaga garantida em período parcial nas escolas de Educação Infantil (EMEI) do município, bem como os alunos concluintes do Infantil III das EMEIs, que já têm vaga garantida, em período parcial nas escolas de Ensino Fundamental (EMEF) do município, conforme a Lei de Diretrizes e Bases da Educação Nacional (LDB). Esses alunos serão encaminhados para unidades escolares próximas à residência da família. Os pais serão informados pelas unidades escolares e precisarão ir na nova escola para efetivar a matrícula. Para efetuar as inscrições ou matrículas em uma das unidades de ensino, é preciso estar atento aos seguintes requisitos e documentação: CRECHES – EMEPI Quem pode ser inscrito: Crianças acima de 3 meses até as que completarão 2 anos até 31 de março de 2022. Documentos necessários (original e cópia): 1 – Certidão de nascimento ou RG da criança; 2 – Comprovante de renda de todos os membros da família (que moram na casa), como holerite ou carteira de trabalho. No caso de autônomos ou informais,

como holerite ou carteira de trabalho. No caso de autônomos ou informais, declaração de próprio punho, informando a atividade e o rendimento médio dos últimos 6 meses, ou assinada pelo empregador com reconhecimento de assinatura em cartório. Se estiver desempregado, deve apresentar carteira de trabalho. Se houver outras rendas como pensões, apresentar documento comprobatório; 3 – Comprovante de despesas, como água, luz e aluguel; 4 – Comprovante de endereço atualizado; 5 – CPF e RG dos responsáveis pela criança; 6 – Cartão SUS; 7 – Carteira de Vacinação Atualizada. EMEIPI Maria José de Siqueira Lara Os pais que quiserem tentar uma vaga para seus filhos de 3, 4 ou 5 anos a completar até dia 31 de março de 2022, na EMEIPI Maria José de Siqueira Lara (escola de período integral para essa faixa etária no município), poderão realizar a inscrição e serão classificadas, conforme legislação vigente, pelo critério de mãe trabalhadora e menor renda. Quem pode ser inscrito: Qualquer aluno matriculado na rede de ensino e crianças fora da escola que completarão 3, 4 ou 5 anos de idade até 31 de março de 2022. Documentos necessários (original e cópia): 1 – Certidão de nascimento ou RG da criança; 2 – Comprovante de renda de todos os membros da família (que moram na casa), como holerite ou carteira de trabalho. No caso de autônomos ou informais,

declaração de próprio punho, informando a atividade e o rendimento médio dos últimos 6 meses, ou assinada pelo empregador com reconhecimento de assinatura em cartório. Se estiver desempregado, deve apresentar carteira de trabalho. Se houver outras rendas como pensões, apresentar documento comprobatório; 3 – Comprovante de despesas, como água, luz e aluguel; 4 – Comprovante de endereço atualizado; 5 – CPF e RG dos responsáveis pela criança; 6 – Cartão SUS; 7 – Carteira de Vacinação Atualizada. EMEI Quem pode ser inscrito ou matriculado na escola mais próxima de sua residência: Inscrição - Crianças que completarão 2 ou 3 até 31 de março de 2022. Matrícula - Crianças que completarão 4 ou 5 até 31 de março de 2022. A chamada para efetivar a matrícula no Maternal e Infantil I nas EMEIs será, rigorosamente, seguida pela ordem de inscrição, conforme a Lei Municipal 5618/2018. No Infantil II e III será efetivada a matrícula. Documentos necessários para inscrição no Maternal e Infantil I (original e cópia): 1 – Certidão de nascimento ou RG da criança; 2 – Comprovante de endereço atualizado. Documentos necessários para matrícula no Infantil II e III (original e cópia): 1 – Certidão de nascimento ou RG da criança; 2 – Comprovante de endereço atualizado; 3 – Caderneta de vacinação atualizada; 4 – Cartão SUS; 5 – Uma foto 3/4; 6 – RG e CPF dos responsáveis legais.

## EXPEDIENTE

JORNAL DIÁRIO E REGIONAL  
A GAZETA DOS MUNICÍPIOS

Editada por Editora Flor do Vale Jornalismo  
Comunicação e Promoção Ltda.  
CNPJ: 61.661.328/0001-43  
Rua dos Lírios, 171 - Flor do Vale - Tremembé - SP  
Tel. (0xx12) 3672-2257  
Fax (0xx12) 3672-4831  
CEP 12120-000  
E-mail: [publicacoesgazeta@hotmail.com](mailto:publicacoesgazeta@hotmail.com)  
Registro no INPI 81717790  
Impresso em 28/09/2021

Diretor responsável pela publicação:  
Daniel Domingues Ribeiro PRT 004860  
Diretora Comercial: Dolores Russo  
Editoração Eletrônica e Impressão: Pré Impressão Gráfica - SP - Capital.  
Representante em São Paulo.  
REVESP Representações Ltda.  
Alameda dos Jurupes, 455  
Conj. 46 - São Paulo -CEP 04088-001  
Filiado a ADJORJ Associação dos Jornais do Interior.  
Sistema de distribuição dirigida.  
Matérias pagas ou autografadas, não representam necessariamente a opinião deste jornal.

**Atenção:** Este jornal é distribuído à todas as Prefeituras e Câmaras Municipais do Vale do Paraíba, Litoral Norte e Região Serrana, além de vários órgãos Federais, Estaduais e Municipais.  
**Aviso:** Não existe falta de jornais para demanda diariamente. Edições atuais e de arquivos estão sempre a disposição no endereço: Rua dos Lírios nº 171, Bairro: Flor do Vale, Tremembé-SP, onde poderão ser retiradas.

# Prefeitura abre Exposição Fotográfica “Aves de Ilhabela” e lança guia turístico em comemoração ao Dia Mundial do Turismo



## EXPOSIÇÃO

FO  
TO  
GRÁ  
FI  
CA

Venha se encantar com a diversidade de cores e cantos de **nossas aves.**

**ILHABELA**  
SINTA A NATUREZA

A Exposição Fotográfica Aves de Ilhabela estará aberta ao público a partir das 18h da próxima segunda-feira (27/09), na Fundaci (Fundação Arte e Cultura de Ilhabela) e seguirá até novembro. Na ocasião também será lançado o guia turístico com informações detalhadas sobre as espécies e os principais locais de ocorrência. Estas ações visam promover Ilhabela como destino de observação de aves, valorizando e reconhecendo o trabalho feito pelos profissionais que atuam neste segmento de turismo, que há décadas se dedicam a registrar as mais de 390 espécies de aves que existem no município e a conduzir por nossas trilhas visitantes nacionais e internacionais, interessados em conhecer esses verdadeiros tesouros da Mata Atlântica.

Para o prefeito Toninho Colucci, esse reconhecimento ao trabalho realizado pelos guias de observação de aves, monitores ambientais e fotógrafos de natureza é essencial. “O olhar deles desperta o interesse das pessoas pelo nosso patrimônio natural. Isso é fundamental para que o meio ambiente seja valorizado e para estimular o turismo, gerando trabalho e renda em nossa cidade”. A secretária de Desenvolvimento Econômico e do Turismo, Luciane Leite, reforça que estimular o Turismo de Observação de Aves ou birdwatching, começa por valorizar o trabalho dos guias e monitores que são os maiores conhecedores da natureza de Ilhabela e de nossas aves. “A exposição está linda, o acervo representa a qualidade dos profissionais que

atuam neste segmento de turismo e todo o potencial que o município oferece para os praticantes da observação de aves, seja em terra ou no mar”. Estarão expostas 31 fotos feitas por Edson Portinho, Fabio Silva, Fabricio Yanes, Fernando Moraes, Larissa Pantanal, Matheus Souza, Matias Gomes, Nelson Sant’anna Filho, Octavio Campos Salles, Patrícia Amancio Anchieta, Patrick Pina, Pedro Souza, Pollyana Sant’anna, Sidney Barbosa de Lima, Vilma de Oliveira e Wagner Gomes. A Exposição Fotográfica Aves de Ilhabela estará aberta ao público todos os dias da semana, das 9h às 18h de domingo a quarta-feira e das 9h às 21h de quinta-feira a sábado, na Fundaci (Rua Dr. Carvalho, 80 – Vila, Ilhabela).

# Zoneamento Urbano: Mapa do Município possibilita consulta prévia para profissionais

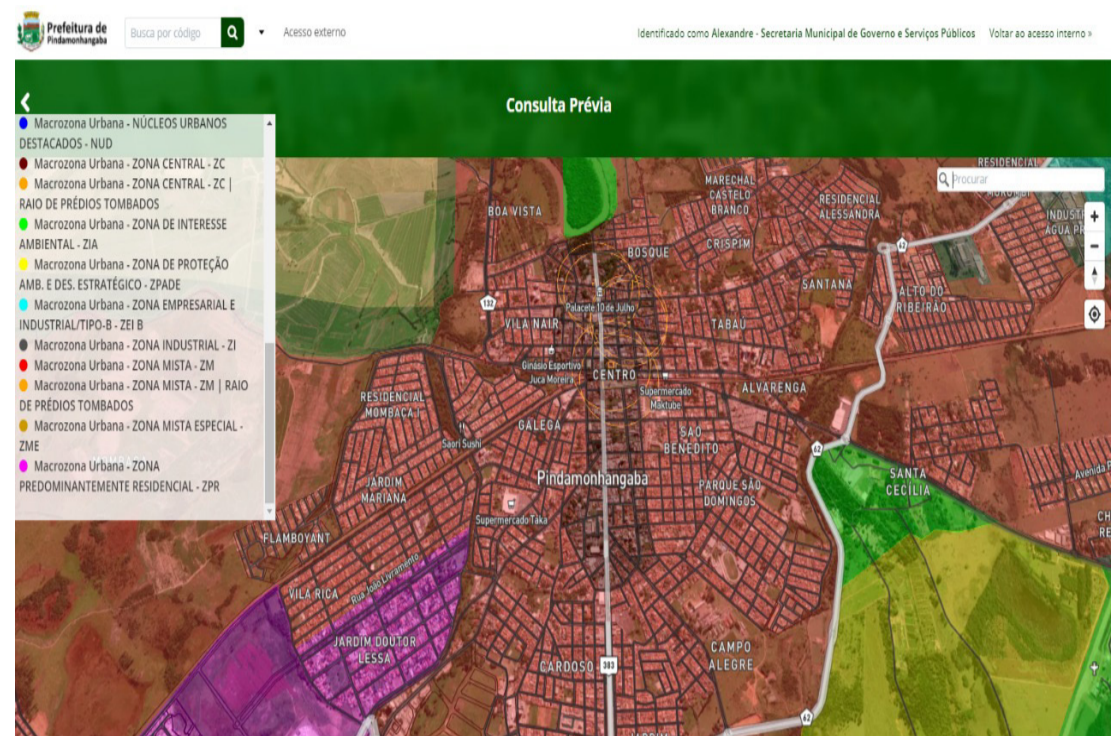

Uma importante ferramenta para a celeridade de processos junto à Secretaria de Obras e Planejamento e à Secretaria de Desenvolvimento Econômico da Prefeitura de Pindamonhangaba pode ser utilizada pelos profissionais de engenharia e arquitetura. Trata-se da Consulta Prévia Online na plataforma 1Doc, onde os profissionais podem realizar uma consulta prévia acessando o site da Prefeitura. Esta ferramenta dá acesso ao Mapa do Município Online, que disponibiliza informações referentes ao zoneamento municipal (Lei Complementar nº 03 de 10.10.2006 e suas alterações – Plano Diretor Participativo vigente). Neste espaço o profissional ou interessado poderá

conferir ainda informações sobre índices urbanísticos (coeficientes de aproveitamento, taxas de ocupação, lote mínimo, testada, recuos e taxa de permeabilidade mínima) adotados especificamente em cada zona. O acesso ao Mapa pode ser realizado através do site da Prefeitura – Atendimento Eletrônico – Consulta Prévia Online, ou através do link: <https://pindamonhangaba.1doc.com.br/atendimento> “A ferramenta 1Doc está implantada desde início de 2020, porém há um esforço contínuo de atualização dos dados, dando suporte a engenheiros, arquitetos e empreendedores neste município, obtendo informações que demoravam meses e hoje podem ser obtidas em segundos”,

informou o secretário adjunto de Administração, Danilo Velloso. Para a secretária de Obras e Planejamento, Marcela Franco, “esse instrumento é mais um passo importante que dá celeridade aos profissionais que buscam os serviços de aprovação da nossa secretaria, tornando nosso trabalho referência para outras gestões da região e do Estado”. A ação também trará benefícios também para o desenvolvimento do município. “Todo empresário busca desburocratização e facilidade em seus negócios, o que certamente fará o município atrair mais investimentos e incrementar sua arrecadação”, afirmou o secretário de Desenvolvimento Econômico, Roderley Miotto.



## PREFEITURA MUNICIPAL DE POTIM

**AVISO DE LICITAÇÃO** - A Prefeitura Municipal de Potim torna público a abertura de Licitação na modalidade Pregão Eletrônico Nº 048/2021. Objeto: Registro de Preços para Futuras e Eventuais Aquisições de Serviços Funerários com o Fornecimento de Urnas Mortuárias, Incluindo Suporte, Paramentações e Translado, em Atendimento as Famílias em Vulnerabilidade Social do Município de Potim, Conforme Termo de Referência e demais Anexos do Edital. Data para recebimento de proposta: das 08h00min do dia 28/09/2021, até as 08h00min do dia 08/10/2021; data da abertura de propostas: das 08h00min às 09h00min do dia 08/10/2021; data de início da sessão pública: às 09h00min do dia 08/10/2021, horário de Brasília/DF, local [www.bnc.org.br](http://www.bnc.org.br) “acesso identificado no link - licitações”. O Edital na íntegra poderá ser consultado aos interessados no site supracitado. Maiores informações através do telefone (12) 3112-9200.



## PREFEITURA MUNICIPAL DE POTIM

**AVISO DE LICITAÇÃO** - A Prefeitura Municipal de Potim torna público a abertura de Licitação na modalidade Pregão Eletrônico Nº 049/2021. Objeto: Registro de Preços para Aquisição Futura e Parcelada de Hortifruti. Data para recebimento de proposta: das 09h00min do dia 28/09/2021, até as 09h00min do dia 08/10/2021; data da abertura de propostas: das 09h00min às 10h00min do dia 08/10/2021; data de início da sessão pública: às 10h00min do dia 08/10/2021, horário de Brasília/DF, local [www.bnc.org.br](http://www.bnc.org.br) “acesso identificado no link - licitações”. O Edital na íntegra poderá ser consultado aos interessados no site supracitado. Maiores informações através do telefone (12) 3112-9200.

## Reforma em sepulturas devem ser realizadas até 28 de outubro



Em virtude do grande número de visitantes esperados para o dia 2 de novembro (Dia de Finados) e da necessidade de deixar o cemitério limpo e organizado, a Secretaria de Governo e Serviços Públicos da Prefeitura de Pindamonhangaba vai permitir a

realização de obras de reformas nas sepulturas até dia 28 de outubro.

Os dias e horários permitidos para a execução das obras no Cemitério Municipal são de segunda a sexta-feira, das 7 às 17 horas.

O município também pede

para os visitantes que costumam levar flores ao cemitério, que as coloquem em vasos com areia e não com água, para evitar a proliferação do mosquito *Aedes aegypti* – responsável pela transmissão da dengue, zika e chikungunya.

## Secretaria de Urbanismo de Ubatuba lança cartilha para agilizar aprovação de projetos



E já está disponível na página internet da Prefeitura de Ubatuba a “Cartilha para aprovação de projetos”, elaborada pela Secretaria Municipal de Urbanismo.

O objetivo da publicação é auxiliar interessados e profissionais da área sobre como devem ser apresentados os projetos para a devida análise e aprovação por parte dos órgãos municipais.

A cartilha destaca quais documentos devem ser apresentados para a abertura do processo administrativo de aprovação de projetos de construção, seja para uma residência unifamiliar ou um comércio de categoria simples, seja para um projeto mais complexo, como é o caso de um empreendimento multifamiliar, que são os prédios de apartamentos. “As regras explicadas na cartilha são parte das legislações municipal, estadual

e federal que disciplinam o assunto e, portanto, são de cumprimento obrigatório”, explica a secretária de Urbanismo de Ubatuba, Soraya de Paula Rosario. “A correta apresentação da documentação exigida agiliza a aprovação do projeto”, completa.

Somente na pasta do Urbanismo, tramitam diferentes processos como emplacamento de obras, ligação de energia e água, certidão de diretrizes, análise de viabilidade de instalação de equipamentos urbanos, projetos residenciais, comerciais e de empreendimentos principalmente na área de hotelaria, além de denúncias de fiscalização de obras em execução, entre outros. Ao construir, é necessário observar itens como exigência ou não de aprovação prévia (no caso de terrenos em condomínios), observar o zoneamento e qual taxa de ocupação do terreno é per-

mitida nesse local, taxas de impermeabilização, re-cuos frontais, laterais e de fundo exigidos, estrutura de esgoto.

Detalhes como esses devem constar do projeto, assim como plantas baixas e documentações que comprovem a propriedade do terreno da área em construção.

Segundo a secretária, a maior parte dos comunicados hoje tem sido na área do saneamento. Por isso, antes de dar entrada no processo de aprovação, feito junto ao Fácil – Posto de Atendimento ao Contribuinte, é preciso anexar também os cálculos mostrando que a infraestrutura prevista no projeto comporta a destinação do esgoto gerado pela quantidade de pessoas que transitará no imóvel.

A equipe da secretaria está disponível para atender a dúvidas pelo email [urbanismo@ubatuba.sp.gov.br](mailto:urbanismo@ubatuba.sp.gov.br)

# Selecionados pelo Bolsa Trabalho iniciam atividades no município de Ubatuba



Após a adesão ao Programa Estadual Bolsa do Povo, a Prefeitura de Ubatuba convocou todos os selecionados ao Programa Bolsa Trabalho conforme publicação em Diário Oficial do Estado. A iniciativa oferece apoio à empregabilidade dos beneficiários, servindo como um incentivo e porta de entrada ao mercado de trabalho, e é gerenciada pela secretaria de Assistência Social do município. Na pasta, os coordenadores do programa são os funcionários Alex Vieira e Priscilla Patrício, que explicaram como foi a convocação dos selecionados “ Eles receberam um e-mail com a confirmação, contudo, o município também fez a busca ativa desses cidadãos, que foram orientados a comparecer à secretaria entre os dias 14 e 16 de setembro para apresentação e verificação dos documentos”, explicaram.

Mais sobre o programa: O Bolsa Trabalho tem como objetivo proporcionar ocupação, qualificação profissional e renda aos cidadãos em situação de vulnerabilidade social. A iniciativa prevê bolsa-auxílio de R\$ 535 reais aos participantes, que irão desempenhar atividades de zeladoria ou de administração em equipamentos públicos. Com carga horária de quatro horas diárias durante cinco dias da semana, a permanência máxima como integrante é de cinco meses. A integração da equipe foi feita no dia 17 de setembro na secretaria de Assistência Social. “O cidadão convocado que não se apresentou no local indicado para assinatura do Termo de Adesão e conferência da documentação não foi ativado no Programa”, alertaram. Ainda durante a integração, foi realizada a verificação dos documentos,

coleta de assinatura para o Termo de Adesão e, posteriormente, os presentes foram designados para os locais de trabalho e execução de atividades em equipamentos públicos do município.

“Orientamos todos os que compareceram e explicamos que haverá um curso de qualificação virtual, ministrado pela Universidade Virtual do Estado (Univesp), com duração de 80 horas a ser escolhido pelo cidadão no ato da inscrição”, destacaram os coordenadores.

Oportunidade: Ubatuba foi contemplada com 40 vagas para as quais se apresentaram apenas 17 bolsistas.

Já foi solicitada ao Estado outra convocação para suprir as vagas, lembrando que o pagamento, os cursos e a seleção são de responsabilidade de execução do Governo do Estado.

## Prazo de pagamento da cota única do IPTU com desconto encerra dia 30 de setembro

A Prefeitura de Ilhabela informa que o pagamento de cota única com desconto de 15% do IPTU, com correção monetária sobre o valor original do débito encerra na próxima quinta-feira (30).

O IPTU 2021, assim como outros tributos foram prorrogados no mês de agosto: ISS (Imposto Sobre Serviços de Qualquer Natureza), taxa de mesas e ca-

deiras e taxa de ocupação, além das taxas de feirante, ambulante e de licença de funcionamento. A taxa de mesas/cadeiras, taxa de ocupação, de feirante, de ambulante e ISS de autônomos e de estacionamentos foram prorrogadas para o mês de setembro, podendo ser pagas em até quatro parcelas.

Já a taxa de licença e funcionamento foi prorrogada

do o vencimento, tendo a opção de pagamento em cota única com desconto de 20% até 30 de setembro ou podendo ser paga em até quatro parcelas.

Segundo o Prefeito Toninho Colucci, essa é mais uma medida do governo para amenizar os impactos nas famílias e no comércio local decorrentes da pandemia pelo novo coronavírus (Covid-19).

## Secretaria de Educação de Ubatuba aumenta frota de transporte escolar

A Secretaria de Educação está reformulando a frota dos veículos do transporte escolar.

A mudança visa melhorar o serviço oferecido pela secretaria, tanto no atendimento aos estudantes, que dependem dos veículos para chegar até as escolas, como para o suporte dos serviços, como, por exemplo, a manutenção escolar. Primeiramente, a pasta investiu em dois caminhões para os serviços básicos de manutenção nas unidades do município.

Um foi adquirido e o outro foi reformado.

Além disso, em julho des-

te ano também foi adquirido um automóvel modelo Spin, totalmente adaptado para transportar crianças e jovens com necessidades educativas especiais e com mobilidade reduzida, totalizando um investimento de R\$ 118 mil.

“Hoje, os alunos que eram transportados por uma Saveiro serão transportados pelo veículo adaptado. Podemos garantir um trajeto seguro e tranquilo para a escola”, explicou a secretária Fatinha Barros. Ônibus: No dia 21 deste mês, foi assinada a compra de mais sete ônibus: cinco deles com capacidade

para 29 alunos sentados e os outros dois com capacidade para 44 estudantes sentados. Atualmente, são transportados 701 alunos por meio de frota própria, atendendo 14 escolas.

São 17 rotas entre sul, norte e oeste do município. Além disso, 690 alunos de 20 unidades recebem cartão escolar em parceria com a empresa Verde Bus, totalizando 1391 alunos. Confira os números: Sem contar as novas aquisições, a frota é composta por: 7 micro-ônibus (sendo 2 adaptados) 3 ônibus 4 vans

