

## Teatro lambe-lambe chega a Areias neste sábado

O Governo do Estado de São Paulo, por meio da Secretaria de Cultura e Economia Criativa, Grupos Teatro do Improvisto e Boneco Vivo apresentam:

### MIRAGENS NA CAIXA

teatro lambe-lambe

**AREIAS**  
29 de maio  
19h

Conheça o teatro lambe-lambe, com bonecos em miniaturas que contam aventuras dos tropeiros com histórias e lendas no Vale do Paraíba.

Exibição no canal [youtube.com/producaogti](https://youtube.com/producaogti)

Patrocinador: Prefeitura de Areias  
Produção: PROAC  
Cooperativa Paulista de Teatro  
Realização: SÃO PAULO GOVERNO DO ESTADO

O Governo do Estado de São Paulo, por meio da Secretaria de Cultura e Economia Criativa, Grupos Teatro do Improvisto e Boneco Vivo apresentam:

### MIRAGENS NA CAIXA

teatro lambe-lambe

**AREIAS**  
29 de maio  
19h

Conheça o teatro lambe-lambe, com bonecos em miniaturas que contam aventuras dos tropeiros com histórias e lendas no Vale do Paraíba.

Exibição no canal [youtube.com/producaogti](https://youtube.com/producaogti)

Patrocinador: Prefeitura de Areias  
Produção: PROAC  
Cooperativa Paulista de Teatro  
Realização: SÃO PAULO GOVERNO DO ESTADO

Os grupos Teatro do Improvisto (GTI) e Boneco Vivo, de São José dos Campos, apresentam neste sábado mais uma edição do projeto Miragens na Caixa, de teatro lambe-lambe. Com acessibilidade em Língua Brasileira de Sinais, a apresentação gravada dos quatro mini-espetáculos, encenados em caixas, será transmitida pelo canal do GTI no You-

tube, às 19h, e homenageia o município de Areias, no Vale Histórico. Criada em 1748, a cidade de Areias está localizada no Vale Histórico, em meio a Serra da Bocaina, e tem cerca de 3.700 habitantes. Além dos atrativos naturais, esteve na dianteira da produção cafeeira na região; serviu de pouso para os tropeiros que partiam das Minas Gerais com

destino ao Rio de Janeiro; e participou de importantes episódios das histórias brasileira e paulista. Areias ainda abrigou autoridades e personalidades nacionais, como Dom Pedro I, durante viagem que culminaria com a proclamação da Independência; o escritor Monteiro Lobato, que chegou a exercer o cargo de promotor público; e o engenheiro e escri-

tor Euclides da Cunha. Cultura tropeira O projeto Miragens na Caixa propõe o reencontro com um passado próspero das regiões do Vale do Paraíba, Vale Histórico e Serra Mantiqueira nos séculos passados, especialmente nos ciclos do ouro e do café. A apresentação começa com os artistas interpretando um cortejo de tro-

peiros que visitam diferentes cidades dessas regiões e encenam histórias inspiradas em causos e lendas do imaginário popular paulista. Em um jogo de luzes, imagens e sons, o elenco (Cibele Tomaz, Ricardo Salem, Talita Carolina e Vivian Rau) manipula os personagens e elementos cênicos, que ganham vida em quatro mini-espetá-

culos: “Mãe D’Água”, “Histórias de Pescador”, “Procissão das Almas” e “Viagem a Marte”. A técnica também é conhecida como teatro lambe-lambe e é inspirada no trabalho de antigos fotógrafos. “Miragens na Caixa” conta com recursos do Programa de Ação Cultural (Proac), da Secretaria de Estado da Cultura e Economia Criativa de São Paulo.

## Secretaria de Turismo de Pindamonhangaba faz reunião com representantes do setor hoteleiro da cidade



Nesta quinta-feira (27), a Secretaria de Turismo de Pindamonhangaba realizou uma reunião com os representantes do setor hoteleiro da cidade. O encontro foi realizado para apresentar o novo material de divulgação turística de Pinda, sendo entregues também, adesivos e displays com o QR

Code direcionando para o site oficial Novo Turismo Pinda. O secretário de Cultura e Turismo, Alcemir Palma, fez um breve relato das ações mais recentes que estão sendo realizadas pela Prefeitura no setor turístico, como o início da implantação da sinalização por meio de placas turísticas, a revisão

do Plano Diretor de Turismo, entre outras. “Essas parcerias são muito importantes. Neste ano, temos um novo diretor de Turismo e um novo secretário adjunto, e estamos tentando dar uma nova cara para o Turismo apesar da pandemia. A intenção é criar uma estrutura para quando isso tudo passar”,

afirmou. O secretário adjunto de Cultura e Turismo, Ricardo Flores, considerou a reunião muito positiva. “O apoio da rede hoteleira é fundamental para esta nova forma de fazer turismo que estamos iniciando em Pindamonhangaba. Os meios de hospedagem são grandes parceiros na divulgação dos atrativos turísticos de nossa cidade, mostrando que Pinda tem muito a oferecer”, afirmou. De acordo com o diretor de Turismo, Fábio Vieira, em breve mais adesivos e displays com o QR Code serão disponibilizados para os estabelecimentos que tenham interesse em divulgar o turismo local e queiram ser parceiros da Prefeitura neste novo turismo. A representante do Summit Suítes Hotel Pinda,

Bianca Cardoso, aprovou a iniciativa. “Eu estava com um projeto no hotel de disponibilizar para os hóspedes material de turismo, e uma das nossas colaboradoras nos apresentou o site oficial. Ou seja, a Prefeitura antecipou um trabalho que íamos levar um tempo para preparar, e de maneira muito melhor, com uma visão turística geral, não somente do ponto de vista do hotel, mas a cidade se preparando para receber os hóspedes”, disse. “Eu acredito que este trabalho vai ser bom não só para os turistas de fora, mas também para o turista interno. Muitas vezes as pessoas não conhecem Pindamonhangaba. Vocês estão de parabéns”, elogiou. Participaram da reunião o secretário de Cultura e Turismo, Alcemir Palma, o secretário adjunto de Cul-

tura e Turismo, Ricardo Flores, o diretor de Turismo, Fábio Vieira e os seguintes representantes dos meios de hospedagem: Edmilson Pereira (Intercity), Silvío Fernandes (Hotel Brasil), Jayne Fátima dos Santos Souza (Pousada 2 Irmãos), Ademir Pereira (Pousada Sagrados Corações), Plínio Marcondes Silva (Home Hotel), Claudinei Elias (Colonial Plaza), Michelli Tamiris Nakamura (Vale Hostel), Luana Jerônimo Arlindo (Domum Hotel), Bianca Cardoso e Gabriel Butarello (Summit Suítes Hotel Pinda), Francisco Quadros (Hotel Fazenda Pé da Serra), Edimilson Ramos de Souza (Pousada Carioca) Vaulene Souza (Hotel Avenida)

**A Gazeta dos Municípios**  
Tudo o que você lê aqui!  
Você encontra em:  
[www.agazetadosmunicipios.com](http://www.agazetadosmunicipios.com)  
Contato: (12) 3672-2257

*Tremembé mora no meu*  
**TREMEMBÉ**  
[www.tremembeonline.com.br](http://www.tremembeonline.com.br)

**CANTINHO DO COCO**  
CALDO DE CANA E DOÇES NINEIROS

**ESTRADA TAUBATÉ/TREMembÉ**  
**PRÓXIMO AO VALE DO SOL**

**ra Comunicação Visual**

FAIXAS - LONAS  
IMPRESSÃO DIGITAL  
ADESIVOS - VITRINE  
ETIQUETAS

☎ 12 3674-3177  
☎ 12 97406-9275  
✉ ravisualtremembe@gmail.com  
ra comunicação visual  
www.racomunicacaovisual.com.br  
📍 Rua Ismael Dias da Silva, 555A, Centro - Tremembé/SP

**Salão Transformação**

Cabeleleiro Unisex  
Química em Geral  
Penteados e Maquiagem  
Depilação - Barbearia  
Podologia - Manicure - Pedicure

(12) 99144-2443  
(12) 3674-3780

Praça Costa Cabral, 77 - Centro - Tremembé/SP

**Açaizêro**  
O melhor Açaí do Brasil!

• Açaí • Petit • Gateau • Milk Shake • Cupuaçu • Doces

Rua Sete de Setembro, 373 (12) 99626-3774  
Sala 01 - Tremembé / SP facebook.com/acaizero10

**TELECON**  
Assistência Técnica Hospitalar  
Engenharia Clínica

Luiz Ricardo Righeti  
Engenheiro Clínico  
CREA - 0645222842

Rua Antonio Maria, 475  
Sala 2 e 3 - CENTRO  
Tremembé / SP

(12) 3672-2750  
(12) 99111-2362

**Ricardo Ataíde**  
Funilaria e Pintura  
Polimento e Cristalização

(12) 99167-8082 / 99756-9175

Av. Audrá, 931 - Centro - Tremembé - SP

**LOCAÇÃO DE KARAOKÊ**

Aparelho Profissional  
com mais de 10.000 músicas!!!

**KARAOKÊ**

Faça a sua festa ou confraternização  
ficar muito mais animada

**Músicas atuais - Repertório completo!**

Aparelho RAF 750 PRÓ (o melhor do mercado)  
TV Lead 32" - Caixa Acústica - Pasta de músicas  
2 Microfones com fio - Imagem em HD

**PROMOÇÃO**  
2ª, 3ª e 4ª feira **50%** do valor da locação\*  
\*consulte condições e disponibilidade - exceto nos feriados

(12) 98164-2108  
ALUGUEL COM OPERADOR  
"Quem canta seus males espanta"

**FANTASTIC**  
ALUGUEL DE FANTASIAS  
suas fantasias começam aqui!

TIM (12) 98164-2108 / (12) 99634-6399 vivo  
fantasticfantasias@hotmail.com  
fantasticfantasias

Travessa Norberta Cursino Barros, 28 - Centro  
Taubaté - SP (em cima da gráfica Grafivale)

**ORGANIZAÇÃO JOÃO CAETANO**  
60 Anos Contas Contábil Silva S/C Ltda.

Auditoria - Advocacia - Contabilidade

Tel.: (12) 3631-3032 - Fax.: (12) 3632-8100  
e-mail: atendimentoorgjc@gmail.com  
Rua Cel. Nogueira, 411 - Centro - Taubaté/SP

**RUBENS ARTES GRÁFICAS**

Sacolas Personalizadas  
Impressos "Off-Set" Quadricromia

Rua Doutor Silva Barros, 254 Tel: 12 3632-3527 rubensgrafica@terra.com.br  
Taubaté - SP - CEP 12000-300 Fax: 12 3624-9178 www.rubensgrafica.com.br

Campanha do Agasalho 2021  
De 26 de abril a 26 de junho

Aqueça o corpo e o coração  
de quem precisa. Doe agasalhos  
nas unidades Certo de TODOS.  
Amor Saúde e parceiros.

**AQUE CENDO VIDAS**

**JOVITA**  
VENDA, INSTALAÇÃO E MANUTENÇÃO

ALARMES - CERCA ELÉTRICA - CFTV  
INTERFONES - AUTOMATIZAÇÃO DE PORTÕES

Rua Joaquim Távora, 225 - Centro - Tremembé - SP  
Tel.: (12) 2103-7287 / 99250-5276

**Barquete contabilidade**

(12) 3674-3819 | (12) 99185-4514  
www.barquetecontabilidade.com.br

Rua Doutor Lindolfo Mattos Freitas, 118 | Centro | CEP: 12120-000 | Tremembé | SP

**Cantina Gadioli**  
Quiririm

Consulte nosso cardápio online  
www.cantinagadioli.com.br

Tel.: (12) 3686-1683 | 3686-3105

Rua Sebastião Costa Manso, 51 | Quiririm | Taubaté | SP

**A Gazeta dos Municípios**

**Leia e Anuncie**  
**Tel: (12) 3672-2257**

**Circulando no Vale do Paraíba Litoral Norte e Região Serrana**

Para o leitor: Grande conteúdo e informações confiáveis  
Para empresários: Uma vitrine de grande alcance e eficiência

**www.agazetadosmunicipios.com**

**JUNHO VERMELHO**

**VOCÊ É O TIPO CERTO DE ALGUÉM**

A+ B+ O+ AB+

ADENINE-SALINE ADDED  
LOT NO 060110GAS98415132

**DENGUE TEM QUE ACABAR!** É HORA DE TODO MUNDO AGIR

**DENGUE MATA**  
O combate à dengue deve ser diário.

## Grupo Simec apresenta projeto de expansão com 750 novos empregos em Pindamonhangaba



O Grupo Simec anunciou os investimentos para a expansão da usina siderúrgica que prevê dobrar sua produção de 500 mil para um milhão de toneladas/ano. O grupo também afirmou que pretende gerar 750 novos empregos após a conclusão da obra, que estima gerar 3 mil empregos temporários. O pronunciamento foi feito na última quinta-feira (27), na Prefeitura de Pindamonhangaba.

O prefeito Dr. Isael Domingues recebeu com satisfação o anúncio, acompanhado do vice-prefeito, Ricardo Piorino, secretário de Desenvolvimento Econômico, Roderley Miotto e chefe de gabinete Rodrigo Lóssio. Pelo grupo Simec, estiveram presentes: diretor industrial, Enrique Flores; gerente de qualidade Renato Castilho; coordenador de Engenharia, Igor Rana; compradora, Kátia Barbosa e o consultor técnico, Kaio Pinheiro. Após seis anos do início de suas atividades em Pindamonhangaba, o grupo anuncia uma ousada expansão que prevê um investimento de USD\$ 300 milhões, que possibilitará dobrar a capacidade de re-

ciclagem da usina de 625 mil toneladas/ano para 1,25 milhão toneladas/ano, dobrando assim toda sua produção de vergalhão em barra e rolo e fio máquina. A previsão de início das obras é para este ano, possibilitando o início da nova capacidade produtiva em 2023.

O secretário de Desenvolvimento Econômico, Roderley Miotto, frisou que o anúncio da expansão vem num momento importante em que a gestão municipal vem trabalhando para fomentar ainda mais o crescimento do município. “Neste encontro pudemos traçar diversas ações de apoio e parceria para que esse investimento fantástico traga de fato dias melhores para nossa economia, neste momento de fragilidade gerado pela pandemia. Reforço meu respeito e agradecimento ao grupo Simec. Estamos de portas abertas para juntos avançarmos”, afirmou Roderley.

Para o prefeito Dr. Isael Domingues, o encontro possibilitou a construção de uma parceria forte que irá gerar melhorias nos índices de emprego e renda do município. “Temos

uma expectativa muito positiva de ganho com novos empregos, aumento no repasse de ICMS e contrapartida social. Trata-se de um passo ousado que o grupo anunciou e que faz parte de um plano muito maior de expansão que trará muito mais desenvolvimento”, ressaltou o prefeito.

Histórico Líder na siderurgia de aços especiais na América do Norte, o grupo Simec, fundado em 1969 no México, anunciou sua chegada ao Brasil em 2011, quando adquiriu a área para construção da usina em Pindamonhangaba. Com oito unidades no México, sete nos EUA e uma no Canadá, o grupo chegou ao Brasil através da usina de Pindamonhangaba e hoje conta com outras duas plantas no país (Cariacica - ES e Itaúna - MG).

Colaborando para o desenvolvimento de todo o país, através de sua produção de aço, a planta Simec em Pinda é uma moderna usina construída com a mais alta tecnologia em produção siderúrgica responsável pelo abastecimento do mercado nas regiões Centro-oeste, Sudeste e Sul.

## Vale a pena alterar um imóvel na planta?



A busca pelo lar ideal pode ser um pouco mais difícil do que parece. Afinal, as expectativas nem sempre correspondem à realidade, seja pela disponibilidade de imóveis no mercado, pela localização ou mesmo pela disponibilidade monetária de cada pessoa. Nesses casos, sai na frente quem tem a possibilidade de escolher uma casa ou apartamento na planta, porque a maior parte das incorporadoras já garante a personalização nessa etapa, antes mesmo que o imóvel esteja pronto. Dessa forma, a expectativa e a realidade ficam cada vez mais próximas.

Mas quais são as vantagens de garantir uma personalização diretamente na planta? Bem, como cada vez mais os novos moradores buscam por um ambiente único, conseguir alterações mesmo antes da construção do imóvel pode evitar muita dor de cabeça no futuro.

Economia de material. Muitas vezes, os novos

moradores entram em um imóvel comprado na planta já cientes das mudanças que serão feitas assim que ele estiver pronto. No fim, acaba sendo um desperdício de materiais, visto que algumas paredes podem ser derrubadas e remontadas, assim como outras estruturas internas.

Quando a personalização é feita na planta, esse problema é bem diferente, visto que a própria construção do imóvel já é feita com essas alterações.

Além disso, a vantagem também vem para a própria incorporadora, que acrescenta esse valor ao inicial.

Hoje, empresas que já trabalham com a personalização criam um sistema de crédito e débito, de forma a computar os custos das modificações e, se for necessário, permitir o acerto no final.

Redução de preço para o morador

Para além das vantagens às incorporadoras, há também uma vantagem bas-

stante expressiva para os moradores: o custo final. No caso de personalização após o imóvel estar pronto, o dinheiro gasto acaba maior do que o investido no começo, porque as obras novas dependem da compra comum de materiais.

Quando feitas diretamente na planta, essas alterações podem ficar mais baratas, uma vez que a incorporadora tem descontos na obtenção dos materiais, algo que reduz muito o valor final.

No fim, a personalização acaba sendo uma economia válida a ambos os lados.

Observação: As alterações, sempre vistas com a incorporadora, devem respeitar o aval da prefeitura, de forma que não apenas se adaptem às exigências públicas, mas também sejam seguras, sem interferir em construções estruturais, algo que deve ser vistoriado por um profissional formado em engenharia civil.

# O MOSQUITO NÃO RESPEITA DISTANCIAMENTO

## FAÇA TAMBÉM A SUA PARTE CONTRA A DENGUE



DEIXAR GARRAFAS VIRADAS COM A BOCA PARA BAIXO;



MANTER LIXEIRAS BEM TAMPADAS;



TAMPAR OS TONÉIS E CAIXAS D'ÁGUA;



MANTER AS CALHAS SEMPRE LIMPAS;



DEIXAR RALOS LIMPOS E COM APLICAÇÃO DE TELA;



PREENCHER PRATOS DE VASOS DE PLANTAS COM AREIA;



ficar atento com plantas que podem acumular água.

### LEMBRE-SE: COMBATER O Aedes Aegypti É RESPONSABILIDADE DE TODOS NÓS!



**Prefeitura de Pindamonhangaba**  
www.pindamonhangaba.sp.gov.br

# Miscelânea

## Curiosidades

Um dos principais alimentos na dieta das galeras fitness, a batata doce, além de bastante saborosa é nutritiva e vai bem com várias receitas. Listamos algumas razões para você incluir a batata doce na sua alimentação sem culpas e com muita saúde. A batata doce possui substâncias antioxidante que ajudam a combater os radicais livres, prevenindo o envelhecimento precoce e ajudando a ficar com uma pele maravilhosa. Por contar com fibras, a batata doce auxilia no trato digestivo. Previne a constipação intestinal e te ajuda a se manter em forma. Incluir sempre algumas porções desse alimento na sua rotina vai, sem dúvida, fortalecer a sua saúde. A batata doce, além de ser um alimento rico em várias vitaminas, é super versátil na cozinha. Pode ser preparada de muitas maneiras e em várias receitas gostosas. Cozida, feita como purê, nhoque, em bolos, com carne, frango, em sopas, etc. Escolha sua receita preferida e aproveite.

## Humor

Num julgamento, o promotor chama sua primeira testemunha, uma velhinha de idade avançada e para começar a construir uma linha de argumento, pergunta à velhinha:

- Dona Genoveva, a senhora me conhece, sabe que sou e o que faço?  
 - Claro que te conheço, Marcos! Eu o conheci bebê. Só chorava e francamente, você me decepcionou. Você mente, você trai sua mulher, você manipula as pessoas, você espalha boatos e adora fofoca. Você acha que é influente e respeitado na cidade, quando na realidade você é apenas um coitado. Nem sabe que a sua filha está grávida e pelo que eu sei nem ela sabe quem é o pai. Se eu te conheço? Claro que sim!

O promotor fica petrificado, incapaz de acreditar no que estava acontecendo. Ele fica mudo, olhando para o Juiz e para os jurados. Sem saber o que fazer ele aponta para o advogado de defesa e pergunta para a velhinha:

- E o advogado de defesa, a senhora também conhece?

A velhinha responde imediatamente:

- O Robertinho? Claro que eu o conheço! Desde criancinha, eu cuidava dele para a Marina, a mãe dele, pois sempre que o pai saía, a mãe, ia pra algum outro compromisso e ele também me decepcionou, alcoólatra e sempre quer dar lição de moral aos outros, sem ter nenhuma pra ele. Ele não tem nenhum amigo e ainda conseguiu perder quase todos os processos em que atuou. Além de ser traído pela mulher com um mecânico!

Nesse momento, o Juiz pede para que a senhora fique em silêncio, chama o promotor e o advogado perto dele, se debruça na bancada e fala baixinho aos dois:

- Se algum de vocês perguntarem a essa velha se ela me conhece, vão sair desta sala presos e algemados... Fui claro?

## Mensagens

A vida pode não ser justa, mas ainda é muito boa. Quando em dúvida, dê somente o próximo passo pequeno. A vida é muito curta para desperdiçá-la odiando alguém. Você não tem que ganhar todas às vezes, aprenda a perder. Chore com alguém porque é melhor do que chorar sozinho. Não esqueça, pague mensalmente suas dívidas e guarde para a aposentadoria, comece com seu primeiro salário. Fala as pazes com o passado e ele não atrapalhará o seu presente. É bom deixar suas crianças verem que você também chora. Não compare a sua vida com a dos outros, pois você não sabe como é a jornada deles. E se um relacionamento tiver que ser segredo, você não deveria entrar nele. Livre-se de qualquer coisa que não seja útil, bonita e alegre. Quando se tratar do que você ama na vida, nunca aceite um não como resposta. Seja excêntrico agora, não espere pela velhice. Ninguém maia é responsável pela sua felicidade, somente você e mais ninguém. Perdoe tudo e todo mundo. O que as outras pessoas pensam de você não é da sua conta. O tempo cura quase tudo, então dê tempo ao tempo. Não importa que boa ou ruim seja sua situação, ela mudará. Não se leve muito a sério, pois ninguém faz isso. Acredite em milagres. Envelhecer ganha da alternativa de morrer jovem. A inveja é uma perda de tempo, você já tem de tudo o que precisa. O melhor ainda está por vir. Pense nisso e seja feliz.

## Pensamentos, provérbios e citações

Não julgue sem conhecer.

A ambição é o refúgio dos fracassados.

Nosso caráter é o resultado da nossa conduta.

Um sintoma da liberdade é o som de uma gargalhada.

O tempo é o relógio da vida.

Até Deus tem seu inferno: é o seu amor pela humanidade.

Correr não adianta é preciso partir antes.

A gente não faz amigos apenas os reconhece.

Nenhuma herança é tão rica quanto a honestidade.

Para saber falar é necessário saber ouvir.

Xadrez, jogo japonês que aumenta a capacidade de jogar xadrez.

O amor e a força mais sutil do mundo.



Visite e Associe-se  
 Reuniões: sexta-feiras 20:00

**R. Georgina Nogaroto Couto, 115  
 Terras de Benvira - Tremembé / SP**

## EDITORIAL

Chegar ao trigésimo terceiro ano de vida ate que foi fácil agradar a todos ai é outra história. A imprensa livre e soberana tem o compromisso de levar a verdade doa a quem doer; alguns se rebelaram contra e até ameaças e, perseguições e injustiças a imprensa tem que enfrentar. No entanto e este o papel da imprensa informar noticiar e tem como responsabilidade a boa formação de opinião publica.

O jornal não é um mero noticioso sem compromisso qualquer com a verdade. Tem ele sim tanto quanto os gestores o dever da informação isto porque não se trata de liberalidade e sim de um direito do cidadão em receber informações gerais tanto que a lei só poderá ter eficácia caso seja publicada, ou seja, tornada pública Diz o texto esta lei entrará em vigor após sua publicação revogadas as disposições ao contrário.

E tudo o que o cidadão deve saber e também é seu direito

Enfim 31 anos com o respeito dos leitores com a compreensão de órgãos públicos e privados dos quais esta instituição recebeu o apoio e compreensão, ainda que para alguns não importe informações até porque nestes casos a informação limita a possibilidade de cometer atos em benefícios próprios com um cidadão melhor informado.

Agradecemos a todos que comungam dos mesmos ideais de imparcialidade de soberania ética cuja aplicação será sempre a almejada justiça social.



## PREFEITURA MUNICIPAL DE POTIM

EXTRATO DE HOMOLOGAÇÃO - PREGÃO Nº 019/2021 – No dia 28 de maio de 2021, depois de constatada a regularidade dos atos procedimentais, a autoridade competente, Sra. ERICA SOLER SANTOS DE OLIVEIRA, Prefeita Municipal de Potim/SP, resolve HOMOLOGAR os itens do Pregão Nº 019/2021, referente ao objeto em epígrafe, qual seja: Aquisição de Equipamentos para Utilização no CAPS, Conforme Proposta Nº 13770.915000/1200-04, às empresas: EXCLUSIVA COMERCIAL E NEGOCIOS LTDA, com valor total de R\$ 11.584,00; PRADO CMERCIO DE ELETRONICOS E SERVIÇOS DE INST. EIRELLI, com valor total de R\$ 6.200,00; CAROLINE DISQUE DA SILVA 43529436810, com valor total de R\$ 11.500,00; VICTOR HUGO TORQUATO - ME, com valor total de R\$ 1.300,00. Ficam as empresas convocadas a assinarem os Contratos no prazo de 05 dias úteis a partir desta publicação.

## EXPEDIENTE

### JORNAL DIÁRIO E REGIONAL A GAZETA DOS MUNICÍPIOS

Editada por Editora Flor do Vale Jornalismo

Comunicação e Promoção Ltda.

CNPJ: 61.661.328/0001-43

Rua dos Lírios, 171- Flor do Vale - Tremembé - SP

Tel. (0xx12) 3672-2257

Fax (0xx12) 3672-4831

CEP 12120-000

E-mail: publicacoesgazeta@hotmail.com

Registro no INPI 81717790

Impresso em 29/05/2021

Diretor responsável pela publicação:

Daniel Domingues Ribeiro PRT 004860

Diretora Comercial: Dolores Russo

Editação Eletrônica e Impressão: Pré Impressão Gráfica - SP - Capital.

Representante em São Paulo.

REVESP Representações Ltda.

Alameda dos Jurupes, 455

Conj. 46 - São Paulo -CEP 04088-001

Filiado a ADJORJ Associação dos

Jornais do Interior.

Sistema de distribuição dirigida.

Matérias pagas ou autografadas, não representam necessariamente a opinião deste jornal.

**Atenção:** Este jornal é distribuído à todas as Prefeituras e Câmaras Municipais do Vale do Paraíba, Litoral Norte e Região Serrana, além de vários órgãos Federais, Estaduais e Municipais.

**Aviso:** Não existe falta de jornais para demanda diariamente. Edições atuais e de arquivos estão sempre a disposição no endereço: Rua dos Lírios nº 171, Bairro: Flor do Vale, Tremembé-SP, onde poderão ser retiradas.

## Desemprego avança em março e atinge 14,8 milhões de brasileiros



Resultado corresponde ao maior número de desocupados para todos os trimestres da série histórica do IBGE, iniciada em 2012

O desemprego no Brasil avançou no primeiro trimestre deste ano e agora atinge 14,7% da população, percentual equivalente a 14,8 milhões de trabalhadores. O resultado, divulgado nesta quinta-feira, 27, pelo IBGE (Instituto Brasileiro de Geografia e Estatística), é o pior da história para todos os trimestres já registrados pela Pnad Continua (Pesquisa Nacional por Amostra de Domicílios), com série iniciada em 2012.

Conforme o IBGE, o avanço na taxa de desocupação (14,7%) nos três primeiros meses deste ano significa uma alta de 0,8 ponto percentual na comparação com o último trimestre de 2020 (13,9%) ou, mais precisamente, um contingente extra de 880 mil pessoas sem trabalho.

Frente ao mesmo trimestre móvel do ano anterior (12,9 milhões de pessoas), a alta é de 15,2% (mais 1,956 milhão de pessoas). Vale frisar que o mês de março de 2020 foi o primeiro com impacto da pandemia do novo coronavírus na atividade econômica brasileira.

A analista da pesquisa, Adriana Beringuy, afirma que esse aumento da população desocupada no primeiro trimestre é um efeito sazonal esperado. “As taxas de desocupação costumam aumentar no início de cada ano, tendo em vista o processo de dispensa de pessoas que foram contratadas no fim do ano anterior. Com a dispensa nos primeiros meses do ano, elas tendem a voltar a pressionar o mercado de trabalho”, analisa.

Em março, a quantidade de pessoas ocupadas ficou em 85,7 milhões de pessoas, o que representa uma estabilidade em relação ao trimestre móvel

anterior. Já em relação ao mesmo recorte temporal de 2020, houve queda de 7,1%, (menos 6,6 milhões de pessoas).

O nível da ocupação (percentual de pessoas ocupadas na população em idade de trabalhar) chegou a 48,4%, caindo 0,5 ponto percentual frente ao trimestre móvel de outubro a dezembro (48,9%) e recuando 5,1 p.p. em relação a igual trimestre de 2020 (53,5%).

Detalhamento

De acordo com a Pnad Continua, a maioria dos indicadores ficaram estáveis no primeiro trimestre deste ano.

Entre as categorias de trabalhadores, houve redução dos empregados do setor privado sem carteira assinada (9,7 milhões), ou seja, um recuo de 2,9% com menos 294 mil pessoas. Também diminuíram os empregados do setor público sem carteira (1,9 milhão), uma queda de 17,1% ou menos 395 mil.

## Prefeitura de Taubaté promove “DIA D” para vacinação da gripe hoje 29



A prefeitura de Taubaté realizará no próximo sábado, 29, o Dia D de mobilização da vacinação contra a Influenza, que imunizará crianças a partir de 6 meses e menores de 6 anos, gestantes, puérperas, idosos, trabalhadores da saúde e da Educação.

A vacinação acontecerá das 8h às 17h nos seguintes postos: UBS Mais Aeroporto, UBS Mais Fazendinha, UBS Mais Independência, UBS Mais Gurilândia, UBS Mais Chácara Reunidas Brasil, UBS Mais Mourisco. É preciso levar o car-

tão de vacinação da gripe e da Covid para verificação pelo agente de saúde, pois para aquelas pessoas que tomaram a vacina contra a covid-19 é necessário um período mínimo de pelo menos 15 dias para se imunizar contra a gripe.

## Padre Afonso vai acompanhar implantação do “tripé de saúde” anunciado pelo Estado para Vale Histórico



Sistema envolve santas casas de Guaratinguetá, Lorena e Cruzeiro, conforme propõe há anos o parlamentar

O deputado estadual Padre Afonso Lobato pretende acompanhar de perto a construção do hospital regional no Vale Histórico e a estruturação de um sistema para média e alta complexidade, envolvendo unidades hospitalares em Guaratinguetá, Lorena e Cruzeiro, conforme anunciou o Governo.

Segundo o governador João Dória, o investimento no hospital será de R\$ 30 milhões e a inauguração está prevista para janeiro de 2023.

O deputado afirmou que a implantação do sistema baseado nos equipamentos de saúde já existentes em Guaratinguetá, Lorena e Cruzeiro é uma questão de urgência para atender às necessidades da população daquela região.

“Há tempos, desde outros mandatos, venho insistindo nisso, pois as santas casas de Guaratinguetá, Lorena e Cruzeiro têm todas as condições para atender à demanda regional de média e alta complexidade”, disse, ressaltando que, conforme dados oficiais, o Vale Histórico tem os piores índices de saúde do Estado.

MAIS INVESTIMENTOS

Além desses investimentos, o governador também anunciou mais recursos para a região, com o lançamento do projeto “Viva o Vale”, que vai desenvolver ações que somam cerca de R\$ 120 milhões a serem gastos em infraestrutura, segurança pública, saúde e turismo.

Cada um dos 17 municípios vai receber dinheiro para construir uma nova unidade básica de saúde, terá uma nova ambulância equipada e mais R\$ 1 milhão para aplicação em obras de infraestrutura. Além disso, Lorena e Cruzeiro receberão unidades do Poupatempo, além de uma Fatec também para Lorena.

## ‘Os EUA não irão doar vacinas ao Brasil’, afirma Queiroga



Em audiência na Câmara dos Deputados, o ministro da Saúde afirmou que o esforço é para antecipar a entrega das vacinas. O ministro da Saúde, Marcelo Queiroga, comentou sobre a manifestação do presidente norte-americano, Joe Biden, sobre a intenção de doar vacinas contra covid-19 a outros países. Queiroga avaliou positivamente a promessa,

mas afirmou que no caso do Brasil, “sendo pragmático”, os EUA não irão doar as vacinas, “até porque o Brasil comprou essas doses das indústrias americanas”, afirmou. De acordo com Queiroga, o esforço nas tratativas com o país não pleiteia a doação de vacinas, destacando sua conversa com o secretário de Saúde dos EUA, Xavier Becerra,

Queiroga afirmou que seu esforço é para antecipar a entrega das vacinas compradas com farmacêuticas americanas como a Pfizer e Johnson & Johnson “e propor algo com as indústrias americanas”. Queiroga participou na manhã desta quinta-feira, 26, de sessão conjunta das comissões de Fiscalização Financeira e de Defesa do Consumidor da Câmara.

## Parabéns Santo Antônio do Pinhal 13 de junho 159 anos



Após índios e bandeirantes, ouro e escravos, no Sertão do Alto do Sapucaí Mirim em 1785 foi concedida a primeira sesmaria da região pela Capitania de São Paulo. Um conflito se instalou por muitos anos, por causa da disputa da divisa entre as Capitanias de São Paulo (1714) e Minas Gerais (1720). Sertão do alto da Serra para os Paulistas que não aceitavam a divisa, e para os mineiros, seria no alto da Serra da Mantiqueira, região denominada Sertão de Camanducaia. Em 1809, foi aberto um caminho pelos mineiros em terras habitadas pelos paulistas da Vila de Pindamonhangaba que já possuíam as Sesmarias na região, mas logo foi fechada pelo então Capitão Mor Ignácio Marcondes do Amaral. Após um acordo amigável em 1811, ficou combinado que continuaria aberta a estrada com uma guarda mantida por São Paulo no lugar denominado sertão em terras de Claro Monteiro do Amaral, cerca de

10 km acima de Sapucaí Mirim. Na região onde existe hoje a Cidade de Sapucaí Mirim, estabeleceram-se diversos moradores sob a proteção do Capitão Manoel Furquim de Almeida, representante de Minas. Essas terras eram reclamadas pelo paulista Inácio Caetano Vieira de Carvalho, antigo sesmeiro, que conseguiu reavê-las em 1813 com intervenção da câmara de Pindamonhangaba a seu favor. Em abril do ano seguinte, houve um contra movimento por parte de Minas retirando a guarda do local combinado e, em julho foi instalado um quartel no alto da Serra da Mantiqueira. Em 31 de agosto do mesmo ano, a Câmara de Pindamonhangaba obrigou os mineiros a retirarem o quartel, que ficou abandonado até novembro quando foi queimado pelas autoridades de Pindamonhangaba. A denominação “Quartel Queimado” figura nos documentos de 1847 e no mapa de Minas de

1855. Com a abertura oficial da estrada em 1811, ligando as duas Capitanias, a região começou a prosperar. Com a fundação da Freguesia de São Bento do Sapucaí em 1828, as terras do alto da Serra ficaram pertencendo à nova freguesia. Foram feitas muitas doações para a Capela de Santo Antonio no local denominado Fazenda Pinhal. A mais conhecida delas ocorreu em 11 de abril de 1856, quando o senhor Antonio José de Oliveira e sua mulher doaram terras ao santo de devoção. Após cem anos de submissão, os descendentes dos antigos povoadores decidiram conquistar a independência. O antigo Bairro do Pinhal dependia unicamente de São Bento do Sapucaí, mas graças aos esforços de heróis Pinhalenses, após demandas judiciais, comemorou-se a emancipação em 1960. Dessa data em diante a nova cidade prosperou e transformou-se no “Charme da Serra”.



## Parabéns Paraibuna 13 de junho 353 anos



A história de Paraibuna inicia-se em 13 de junho de 1666, quando um grupo de homens, vindos de Taubaté, seguiam pelo Rio Paraíba e resolveram parar próximos à junção dos Rios Paraibuna e Paraitinga para descansar. Ali, ergueram uma capela em honra ao santo do dia, Santo Antônio – e em ação de graças pela boa viagem que fizeram – e alguns homens se fixaram, dando início a uma povoação. A fama do local correu atraindo mais pessoas – muitas com o ideal patriótico de povoar novas terras – e tornou-se um ponto estratégico para o pouso de tropeiros e viajantes que iam para o litoral. Em 07 de dezembro de 1812, Paraibuna é elevada à categoria de Distrito de Paz, em 10 de julho de 1832, à Vila de Santo Antônio de Paraibuna, e finalmente, em 30 de abril de 1857, à cidade. No princípio, sua economia estava voltada, sobretudo, para a agricultura de subsistência. Mas, esta situação começa a mudar com o surgimento de alguns engenhos de cana-de-açúcar e principalmente, com a introdução da lavoura cafeeira. Paraibuna viveu o seu auge neste período. Sob forte influência do ciclo do café (1830 – 1870), o município se desenvolveu. A área rural se expandiu, diversas e grandes fazendas foram construídas, assim como, casarões no centro da cidade, que chamam a atenção pela beleza e tamanho. Em 1835, Paraibuna já registrava cerca de 34 fazendas cafeeiras e 87 sítios de

culturas diversas. Com o declínio do café, diversas fazendas passaram por dificuldades. Foi então, que o cultivo do algodão foi introduzido, como uma alternativa de renda. Paraibuna viveu um período de crise, declínio financeiro e pouca evolução (1890 – 1920). A situação começou a mudar com a implantação do Porto de São Sebastião e a construção da estrada ligando São José dos Campos ao Litoral Norte, e passando por Paraibuna. A economia voltou-se para a pecuária leiteira – sobretudo, por causa das diversas famílias mineiras que se mudaram para o município. A produção de leite se torna forte, chegando por volta de 1960, aos 50 mil litros por dia. Mas, a construção da represa de Paraibuna e Paraitinga, neste mesmo ano traria grandes mudanças para o município. Boa parte das terras baixas, as várzeas, foram alagadas, prejudicando de maneira significativa a produção de diversos produtos, inclusive, o leite. Sem muitas perspectivas de crescimento, uma parcela considerável da população rural deixa o campo em busca de trabalho e melhores condições de vida. Muitos encontram emprego na construção civil, diversos deles, na própria obra da represa – no auge da construção, a obra chegou a empregar cerca de 5 mil pessoas. O êxodo rural torna-se fato que se comprova pelo número de habitantes na zona rural, que em 1950

era de 15.112 e caiu em 1960 para 13.031. Na década seguinte, as obras da represa são concluídas gerando um problema maior ainda. Pois, o que fariam os milhares de homens que perderam seus empregos com o fim da construção? Muitos retornaram ao campo e buscaram uma alternativa na agricultura. A lavoura de feijão foi a principal, tornando Paraibuna, em 1980, como a maior produtora no Vale do Paraíba. O tomate e o milho também foram outras opções de investimento. Na pecuária, os produtores preferiram apostar no gado de corte, que necessita de menos mão-de-obra e aplicação financeira. Houve um aumento das atividades terciárias – prestação de serviços. O ramo imobiliário teve um grande crescimento, como afirma Celenrozi Santos, em sua dissertação: “os produtores que não se adaptaram aos novos usos do solo, viram no setor imobiliário uma nova forma de recursos, muitos dividiram suas propriedades em chácaras que foram vendidas a outros que vieram no ambiente tranquilo do município uma forma de obter o sossego que não encontram nos grandes centros urbanos”. As atividades turísticas ganham impulso e passam a ser a grande aposta de desenvolvimento. Cenário este, que pouco mudou até hoje. A economia atual baseia-se na agropecuária, no beneficiamento de seus produtos, no artesanato e no turismo.



## Dedim de Prosa de maio aborda saneamento rural e restauração florestal

**ESPECIAL DIA DO MEIO AMBIENTE**

**"Saneamento Rural voltado para a Agenda 2030 e restauração florestal no Vale do Paraíba no contexto da Década da Restauração"**

Instituto H. & H. Fauser | INICIATIVA VERDE | FUNDAG | TV Chão Caipira

Debate é promovido pelo Instituto H&H Fauser, em parceria com a TV Chão Caipira

O Instituto H&H Fauser e a TV Chão Caipira apresentam às 17h desta quinta-feira, 27, mais uma edição virtual do Dedim de Prosa, projeto que promove a cada mês, o debate sobre temas relacionados à educação e à preservação ambiental, ao turismo e à cultura e ao desenvolvimento sustentável.

O tema da live desse mês é "Saneamento Rural voltado para a Agenda 2030 e a Restauração florestal no Vale do Paraíba no contexto da Década da Restauração", tendo como convidados a Dr<sup>a</sup> Karla Conceição Pereira e Roberto Ulisses Resende. Ambos os convidados estão envolvidos em projetos ambientais na Bacia Hidrográfica do Rio Paraíba do Sul e coordenam a elaboração dos Planos de Restauração e de Saneamento Rural para o Vale do Paraíba. "Vamos refletir sobre ações para o cumprimento da Agenda

2030, no que se refere ao saneamento em áreas rurais e também abordar os processos naturais, para a restauração da vegetação e o retorno o mais próximo possível à sua condição anterior à degradação", afirma Amely Fauser, coordenadora de projetos do Instituto H&H Fauser.

#### CONVIDADOS

A engenheira agrônoma Karla Conceição Pereira é pós-doutora em Arquitetura e Urbanismo pela IMED e pesquisadora científica da Secretaria de Agricultura e Abastecimento do Estado de São Paulo, atuando no Polo Regional Vale do Paraíba da Agência Paulista de Tecnologia dos Agronegócios (APTA), além de membro da Diretoria da Sociedade de Ecologia do Brasil e coordenadora de Câmara Técnica de Saneamento do Comitê de Bacias Hidrográficas do Paraíba do Sul.

Roberto Ulisses Resende também é engenheiro agrônomo, graduado pela Universidade Federal de Viçosa, MG e mestre em

Ciência Ambiental pelo Universidade de São Paulo (USP). Ele trabalhou na Secretaria de Estado de Meio Ambiente de São Paulo, em projetos de gestão ambiental, recuperação florestal e licenciamento e fiscalização ambientais. Atualmente é presidente da Iniciativa Verde, uma organização não governamental que atua em projetos da área ambiental.

#### SEMANA DO MEIO AMBIENTE

O Dedim de Prosa dessa quinta-feira, dia 27, antecipa o início da programação do Dia Mundial do Meio Ambiente, que ocorre no dia 05 de junho, apresentada pelo Instituto H&H Fauser, conjuntamente com o Instituto Chão Caipira. Na próxima semana, entre os dias 1º e 5 de junho, serão realizados encontros virtuais, com duração de 15 minutos cada, que irão destacar algumas organizações que atuam em projetos ambientais na Bacia Hidrográfica do Rio Paraíba do Sul.

## Gerdau Summit abre 32 vagas de trabalho para mulheres em Pindamonhangaba

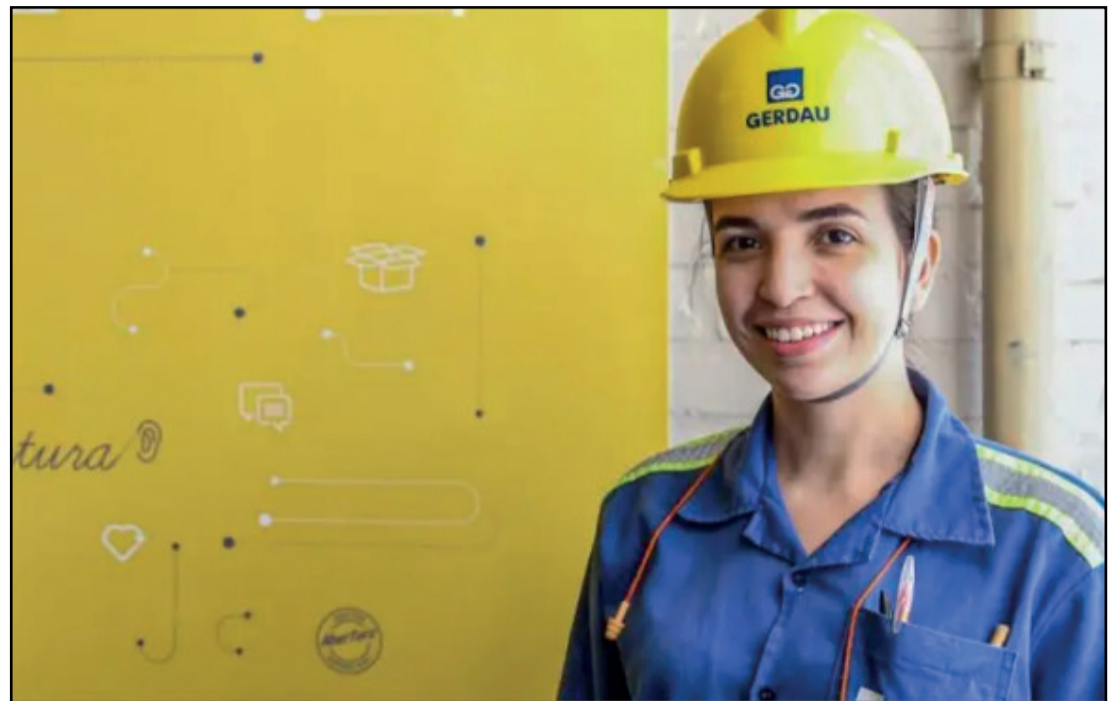

Programa Pertencer, da Gerdau, busca capacitar mulheres e abrir as portas da indústria do aço para o público feminino

A Gerdau Summit, joint venture entre Gerdau e as japonesas Sumitomo Corporation e The Japan Steel Works (JSW) voltada ao fornecimento de peças para a geração de energia eólica, anuncia 32 vagas destinadas a mulheres na unidade da empresa localizada na cidade de Pindamonhangaba.

As oportunidades para as áreas de Usinagem, Manutenção, Forjaria e Fundição são parte do Programa Pertencer, iniciativa da Gerdau para capacitação profissional e inserção no mercado de trabalho de mulheres e outros grupos específicos. As inscrições acontecem entre os dias 24 de maio e 4 de junho pelo formulário do programa. As vagas são destinadas a mulheres entre 18 e 22

anos com ensino médio completo.

O processo seletivo acontece em três etapas: teste aplicado pelo Senai, dinâmica em grupo e entrevista com a área de Pessoas e Liderança. As candidatas selecionadas serão contratadas como aprendizes e iniciam o programa, que tem duração de dois anos, no dia 26 de julho. Das oito horas diárias de jornada laboral, quatro são usadas em cursos ministrados pelo SENAI – Mecânico de Usinagem e Mecânico de Manutenção – e o restante em atividades práticas na empresa.

Os benefícios incluem convênio médico, transporte fretado e refeição na unidade da empresa.

O Programa Pertencer é mais uma iniciativa da Gerdau que promove a diversidade e a inclusão no ambiente de trabalho, contribuindo para uma mudança real no setor.

"Visamos promover um ambiente de trabalho diverso e inclusivo, produtivo e colaborativo, onde haja respeito e oportunidades iguais para todos. Capacitar mulheres faz parte dessa jornada em busca da diversidade, abrindo as portas da indústria do aço para essas profissionais", afirma Michele Robert, CEO da Gerdau Summit – primeira liderança feminina a assumir o cargo.

#### Serviço

Programa Pertencer  
Prazo de inscrição: 24 de maio a 4 de junho

Como se inscrever: formulário online

Áreas: Usinagem, Manutenção, Forjaria e Fundição.

Quem pode se inscrever: mulheres de 18 a 22 anos com ensino médio completo.

Localidades: Candidatas residentes em Pindamonhangaba, Taubaté e Guaratinguetá (SP)

**EMI CONTABILIDADE**  
SOLUÇÕES CONTÁBEIS ADMINISTRATIVAS

Fone/Fax: (12) 3666-1337  
3666-1852  
3666-2300  
E-mail: emicontabil@uol.com.br

Av. Min. Nelson Hungria, 157 - Santo Antônio do Pinhal/SP

**DEPÓSITO BUQUIRA**  
Buquirá Comercial Monteiro Lobato Ltda - ME

CNPJ: 04.333.986/0001-72 INSCR. EST.: 466.053.417.119

RUA ABÍLIO PEREIRA DIAS, 91 - MONTEIRO LOBATO - SP  
TEL.: (12) 3979 - 1226 - FAX.: (12) 3979 - 1264

**Comida Árabe e Comida Caseira**

**D'Arabe**  
Restaurante

Tel: (12) 3666-2552  
Av. Ministro Nelson Hungria, 438, -Centro- Sto. Antonio do Pinhal- SP

**FECULARIA RIO PRETO**  
FECULARIA RIO PRETO

Farinha de Milho  
Quirela  
Fubá  
Canjiquinha  
Fubazão  
Milho

Fone: (012) 3666 - 8111/ 9112 - 3566  
E-mail: feculariap@yahoo.com.br  
Rod. SP 42 - KM 151 - Bairro do Pedregulho - Santo Antônio do Pinhal

**ASSAI**  
DISTRIBUIDORA DE GÁS E ÁGUA MINERAL

Disk: 3832-1269/3832-5584  
12 99169-8692

AGORA EM NOVO ENDEREÇO

Rua Farmacêutico João Manoel Gonçalves - 538 - Silop - Ubatuba/SP



restaurante e petiscaria  
**Pulodo Gato**

Restaurante Self Service por Kilo, na região do Itaguá em Ubatuba. Com ambiente agradável e aconchegante.

(12) 3833-9845  
f /PulodoGatoUba





Av Carlos Drumond de Andrade, 106 - Ubatuba



Av. Min. Nelson Hungria, 684  
Santo Antônio do Pinhal  
Tel.: (12) 3666-1267

Doces e Salgados Caseiros  
Um local exclusivo, agradável e típico da região  
Venha experimentar nossas delícias:  
Bolos, Tortas, Bombons, Trufas e Deliciosos salgados com saboroso café expresso

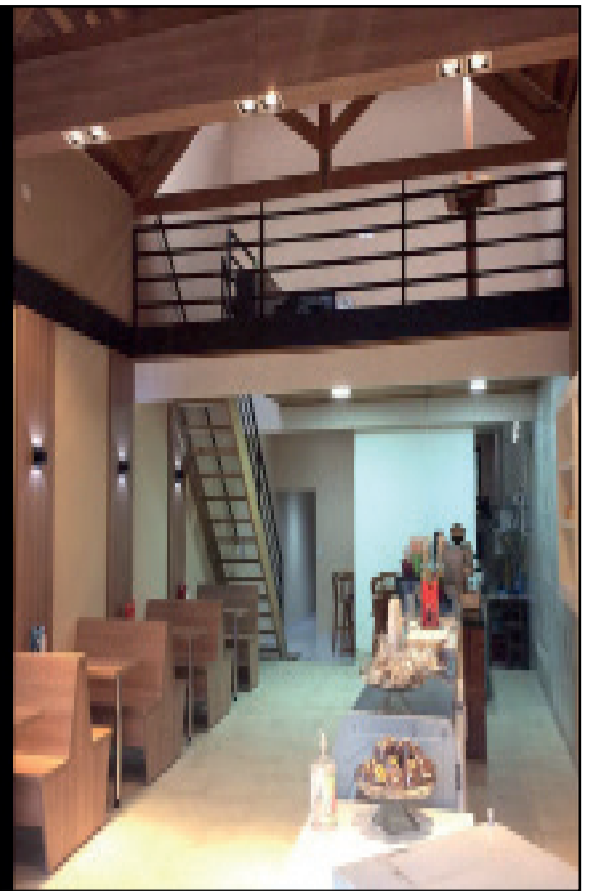

## SP prorroga fase de transição até 14 de junho, com atividades econômicas até as 21h



Ocupação máxima nos estabelecimentos continua em 40%, com toque de recolher em todo o estado das 21h às 5h. O Governador João Doria anunciou nesta quarta-feira, 26, a prorrogação da fase de transição do Plano São Paulo para todo o Estado até o dia 14 de junho, com as mesmas regras atuais – funcionamento das atividades econômicas até as 21 horas e permissão de 40% de ocupação nos es-

tabelecimentos. “O funcionamento das atividades comerciais seguirá até às 21 horas, com a permissão de 40% de ocupação no local, seja restaurante, café, comércio e demais serviços. Os indicadores da pandemia recomendam cautela neste momento, e é cautela que nós estamos adotando”, afirmou Doria. Assim, estabelecimentos comerciais, galerias e shoppings podem funcionar

das 6h às 21h. O mesmo expediente é seguido por serviços como restaurantes e similares, salões de beleza, barbearias, academias, clubes e espaços culturais como cinemas, teatros e museus. Para evitar aglomerações, a capacidade máxima de ocupação nos estabelecimentos liberados continua limitada em 40%. Permanecem liberadas as celebrações individuais e coletivas em igrejas, tem-

plos e espaços religiosos, desde que seguidos rigorosamente todos os protocolos de higiene e distanciamento social. O toque de recolher continua nas 645 cidades do Estado, das 21h às 5h, assim como a recomendação de teletrabalho para atividades administrativas não essenciais e escalonamento de horários para entrada e saída de trabalhadores do comércio, serviços e indústrias. “Avaliamos

nesta semana de que não seria ainda o momento de poder avançar como havia sido pensado na semana anterior, então hoje temos a extensão desta fase para continuarmos caminhando dessa forma. Continuamos tendo uma circulação alta do vírus, com novos casos, então devemos manter todas as medidas de segurança, com a taxa de ocupação dos estabelecimentos em 40%, uso de máscara cons-

tante e o distanciamento”, avaliou o Coordenador do Centro de Contingência do coronavírus, Paulo Menezes. Nesta quarta-feira, a taxa de ocupação de UTIs por pacientes graves com COVID-19 está em 80,6% no Estado e em 77,6% na Grande São Paulo. O total de internados em UTIs era de 10.545 em todo o Estado, com outros 12.554 pacientes em vagas de enfermaria.



# A VACINA ESTÁ CHEGANDO!

SE A SUA VEZ AINDA NÃO CHEGOU, AGUENTE FIRME.

## O CALENDÁRIO DE VACINAÇÃO ESTÁ SENDO LEVADO A SÉRIO EM PINDAMONHANGABA.



**ESTAMOS JUNTOS CONTRA A COVID-19.**



**Prefeitura de Pindamonhangaba**  
www.pindamonhangaba.sp.gov.br