

História de Santo Antônio do Pinhal

Após índios e bandeirantes, ouro e escravos, no Sertão do Alto do Sapucaí Mirim em 1785 foi concedida a primeira sesmaria da região pela Capitania de São Paulo. Um conflito se instalou por muitos anos, por causa da disputa da divisa entre as Capitanias de São Paulo (1714) e Minas Gerais (1720). Sertão do alto da Serra para os Paulistas que não aceitavam a divisa, e para os mineiros, seria no alto da Serra da Mantiqueira, região denominada Sertão de Camanducaia.

Em 1809, foi aberto um caminho pelos mineiros em terras habitadas pelos paulistas da Vila de Pindamonhangaba que já possuíam as Sesmarias na região, mas logo foi fechada pelo então Capitão Mor Ignácio Marcondes do Amaral.

Após um acordo amigável em 1811, ficou combinado que continuaria aberta a estrada com uma guarda mantida por São Paulo no lugar denominado sertão em terras de Claro Monteiro do Ama-

ral, cerca de 10 km acima de Sapucaí Mirim.

Na região onde existe hoje a Cidade de Sapucaí Mirim, estabeleceram-se diversos moradores sob a proteção do Capitão Manoel Furquim de Almeida, representante de Minas. Essas terras eram reclamadas pelo paulista Inácio Caetano Vieira de Carvalho, antigo sesmeiro, que conseguiu reavê-las em 1813 com intervenção da câmara de Pindamonhangaba a seu favor.

Em abril do ano seguinte, houve um movimento por parte de Minas retirando a guarda do local combinado e, em julho foi instalado um quartel no alto da Serra da Mantiqueira. Em 31 de agosto do mesmo ano, a Câmara de Pindamonhangaba obrigou os mineiros a retirarem o quartel, que ficou abandonado até novembro quando foi queimado pelas autoridades de Pindamonhangaba. A denominação “Quartel Queimado” figura nos documentos de 1847 e no mapa de Minas

de 1855.

Com a abertura oficial da estrada em 1811, ligando as duas Capitanias, a região começou a prosperar. Com a fundação da Freguesia de São Bento do Sapucaí em 1828, as terras do alto da Serra ficaram pertencendo à nova freguesia.

Foram feitas muitas doações para a Capela de Santo Antonio no local denominado Fazenda Pinhal. A mais conhecida delas ocorreu em 11 de abril de 1856, quando o senhor Antonio José de Oliveira e sua mulher doaram terras ao santo de devoção. Após cem anos de submissão, os descendentes dos antigos povoadores decidiram conquistar a independência. O antigo Bairro do Pinhal dependia unicamente de São Bento do Sapucaí, mas graças aos esforços de heróis Pinhalenses, após demandas judiciais, comemorou-se a emancipação em 1960. Dessa data em diante a nova cidade prosperou e transformou-se no “Charme da Serra”.

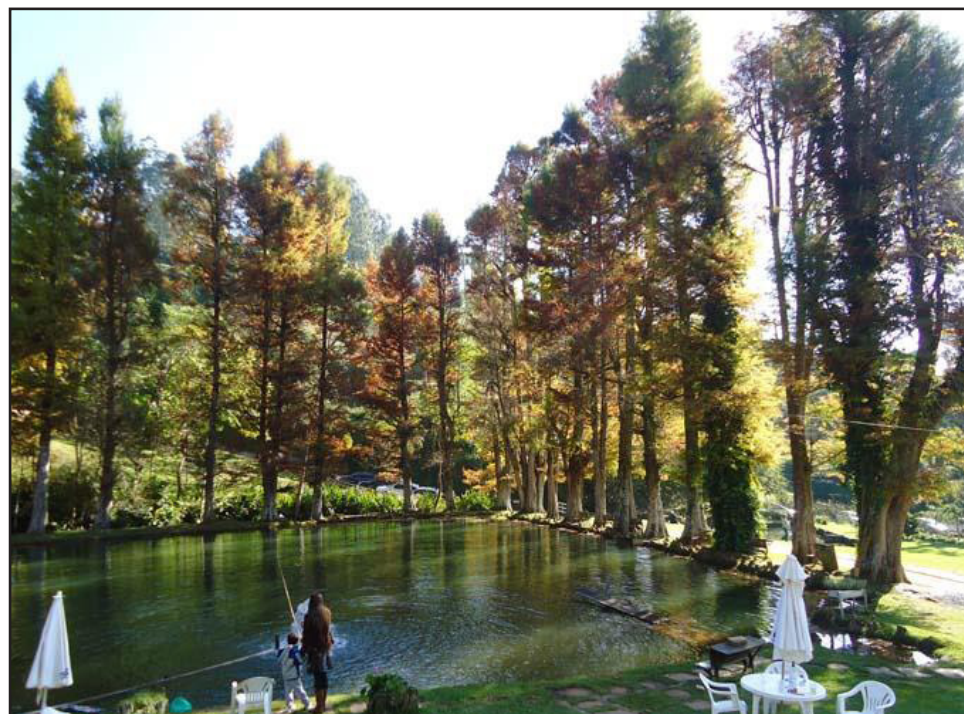

Programação da Semana do Meio Ambiente terá visitas guiadas gratuitas aos biomas de Caçapava

Dentro da Programação em prol do Meio Ambiente, Caçapava realiza duas visitas guiadas gratuitas aos principais biomas do município, no programa Jornada do Patrimônio Ambiental. Na quarta-feira, 7 de junho, a visita será ao Cerrado do Município, em Caçapava Velha, das 7h30 às 12h30. São 15 vagas para a população interessada em fazer uma trilha de cerca de 2h, com grau de dificuldade fácil, para conhecer sobre esse bioma e suas principais espécies. A visita inclui uma parada opcional para um café colonial, no Pé de Manga (paga-

mento à parte pelos interessados). A inscrição para o café pode ser feita por meio deste LINK. O transporte é gratuito e todo o trajeto é acompanhado pela equipe técnica da Secretaria de Planejamento Urbano e Meio Ambiente. As inscrições podem ser feitas pelo WhatsApp da Secretaria, no (12) 3652-9217.

No dia 15 de junho, quinta-feira, haverá outra Jornada do Patrimônio Ambiental, desta vez realizada para a APA (Área de Preservação Permanente) da Serra do Palmital, na Pedra Branca, das 7h30 às 12h30. Serão

15 vagas com transporte gratuito e inscrição por meio do WhatsApp da Secretaria, no (12) 3652-9217. A jornada é constituída de uma trilha de cerca de 2h, com grau de dificuldade fácil, e uma parada opcional no Café na Banheira (pagamento diretamente ao estabelecimento).

No último sábado (3), aconteceu o Meio Ambiente na Praça, com participação de secretarias municipais e entidades parceiras. Na ocasião foram distribuídas mudas de árvores nativas da Mata Atlântica e feitas campanhas de conscientização referentes à data.

Escolas do Trabalho de Taubaté abrem matrículas para 2º semestre



Começa no dia 7 de junho, quarta-feira, as inscrições para os cursos profissionalizantes gratuitos da Escola do Trabalho de Taubaté. As datas para matrículas variam em cada unidade. As vagas são para cursos com início no segundo semestre de 2023, nas áreas: beleza, informática, artesanato, culinária, línguas, áreas administrativas, construção civil, corte e costura, entre outras. Os interessados precisam ter a idade mínima exigida pelo curso e apresentar no ato da matrícula os seguintes documentos (originais e cópias): RG, CPF, comprovante de endereço e título de eleitor, ambos de Taubaté. O preenchimento das vagas é por ordem de chegada. Em caso de impossibilidade do interessado comparecer, outra pessoa poderá fazer a matrícula mediante apresentação

de procuração registrada. O aluno poderá fazer apenas um curso por vez. Os cursos só acontecerão se forem preenchidas no mínimo 70% do total de vagas ofertadas. Faltando no primeiro dia, será considerada desistência do aluno. Confira o detalhamento das vagas por unidade: Alto do Cristo (início das matrículas: 7/6/23): <https://taubate.sp.gov.br/novo/wp-content/uploads/2023/06/Alto-do-Cristo.pdf> Estiva (início das matrículas: 12/6/23): <https://taubate.sp.gov.br/novo/wp-content/uploads/2023/06/Estiva.pdf> Sítio (início das matrículas: 13/6/23): <https://taubate.sp.gov.br/novo/wp-content/uploads/2023/06/Sitio.pdf> Jaboticabeiras I (início das matrículas: 15/6/23): <https://taubate.sp.gov.br/novo/wp-content/uploads/2023/06/Jaboticabeiras-I.pdf>

Jaboticabeiras II (início das matrículas: 15/6/23): <https://taubate.sp.gov.br/novo/wp-content/uploads/2023/06/Jaboticabeiras-II.pdf> Centro (início das matrículas: 19/6/23): <https://taubate.sp.gov.br/novo/wp-content/uploads/2023/06/Centro.pdf> Três Marias (início das matrículas: 19/6/23): <https://taubate.sp.gov.br/novo/wp-content/uploads/2023/06/Tres-Marias.pdf> Areão (início das matrículas: 20/6/23): <https://taubate.sp.gov.br/novo/wp-content/uploads/2023/06/Areao.pdf> Cecap (início das matrículas: 27/6/23): <https://taubate.sp.gov.br/novo/wp-content/uploads/2023/06/Cecap.pdf>

EXPEDIENTE

JORNAL DIÁRIO E REGIONAL
A GAZETA DOS MUNICÍPIOS

Editada por Editora Flor do Vale Jornalismo

Comunicação e Promoção Ltda.

CNPJ: 61.661.328/0001-43

Rua dos Lírios, 171- Flor do Vale - Tremembé - SP

Tel. (0xx12) 3672-2257

Fax (0xx12) 3672-4831

CEP 12120-000

E-mail: publicacoesgazeta@hotmail.com

Registro no INPI 81717790

Impresso em 06/06/2023

Diretor responsável pela publicação:

Daniel Domingues Ribeiro PRT 004860

Diretora Comercial: Dolores Russo

Editoração Eletrônica e Impressão: Pré Impressão Gráfica - SP - Capital.

Representante em São Paulo.

REVEESP Representações Ltda.

Alameda dos Jurupes, 455

Conj. 46 - São Paulo -CEP 04088-001

Filiado a ADJORJ Associação dos

Jornais do Interior.

Sistema de distribuição dirigida.

Matérias pagas ou autografadas, não representam necessariamente a opinião deste jornal.

Atenção: Este jornal é distribuído à todas as Prefeituras e Câmaras Municipais do Vale do Paraíba, Litoral Norte e Região Serrana, além de vários órgãos Federais, Estaduais e Municipais.

Aviso: Não existe falta de jornais para demanda diariamente. Edições atuais e de arquivos estão sempre a disposição no endereço: Rua dos Lírios nº 171, Bairro: Flor do Vale, Tremembé-SP, onde poderão ser retiradas.

Parabéns Santo Antônio do Pinhal pelos seus 163 anos!

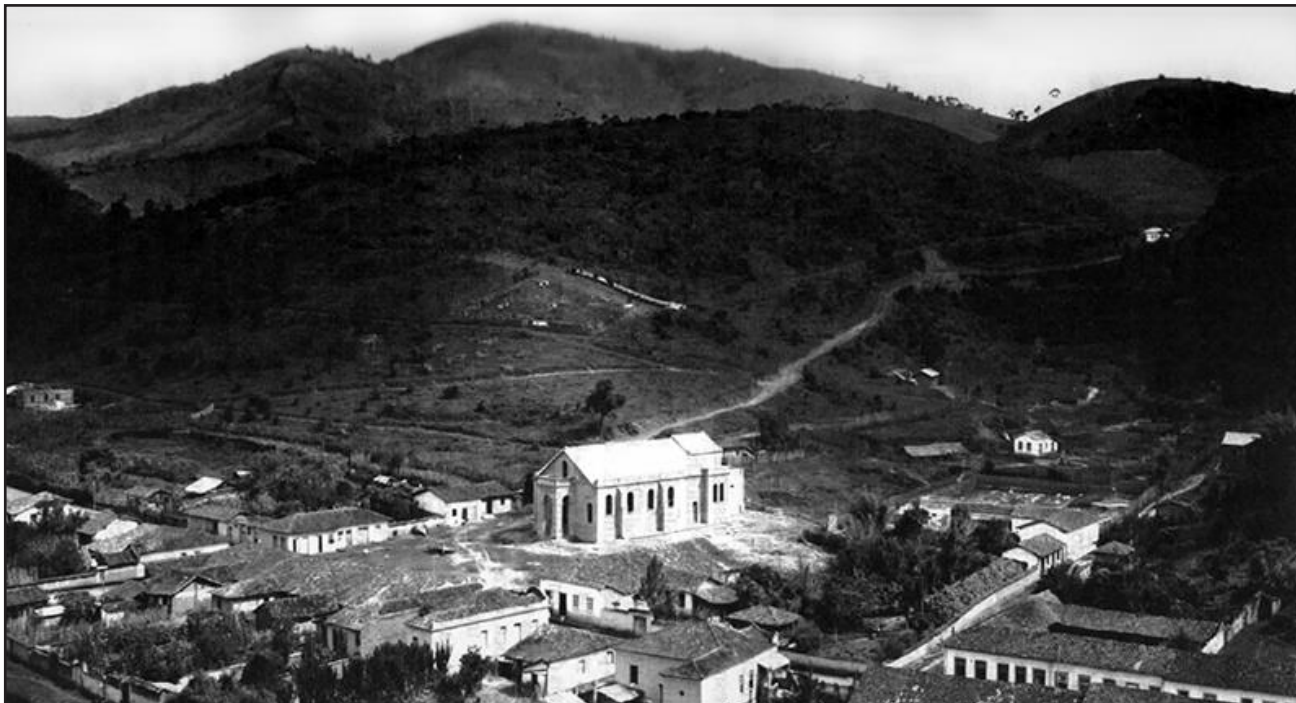

Alguns pontos turísticos de Santo Antônio do Pinhal

Mirante do Cruzeiro BELVEDERE CRUZEIRO



Em um dos pontos mais altos da cidade, a mais de 1.100m de altitude, uma praça de onde se pode avistar toda a cidade.

Praça do Artesão CRAFTSMAN SQUARE



Local agradável para se descansar, faz uma homenagem à colônia japonesa, com jardins japoneses. O artesanato local é vendido nos finais de semana em barracas que dão o nome à Praça.

Mirante Nossa Senhora Auxiliadora BELVEDERE OUR LADY OF HELP

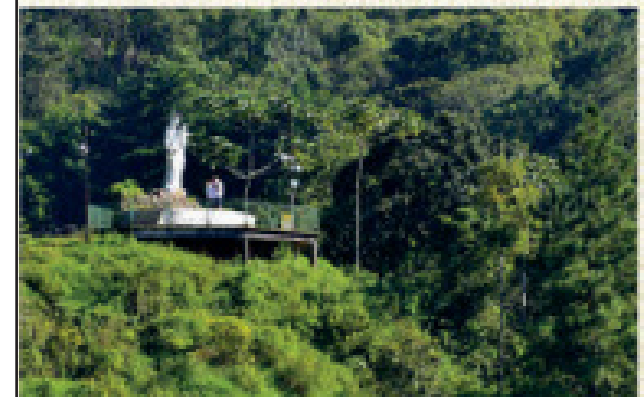

Situado em um dos pontos mais altos da Serra da Mantiqueira, de onde se pode contemplar todo o Vale do Paraíba.

Santo Antônio do Pinhal promove Festa do Padroeiro: Em comemoração ao dia do Padroeiro (13 de junho), shows, futebol das estrelas, festival de fanfarras e corrida pedestre estão na programação



Programação: De 8 a 18 de junho de 2023

PRAÇA DO ARTESÃO

8/6 às 21h (QUINTA-FEIRA): BANDA RODEIO
 9/6 às 21h (SEXTA-FEIRA): BANDA DALLAS
 10/6 às 16h (SÁBADO): PAGODE DA SOGRA
 10/6 às 22h (SÁBADO): BANDA 8 SEGUNDOS
 11/6 às 21h (DOMINGO): BANDA MR SOUND
 12/6 às 21h (SEGUNDA-FEIRA): DÉBORAH SAMNA E BANDA
 13/6 às 13h (TERÇA-FEIRA): BOLO DE COMEMORAÇÃO
 13/6 às 15h (TERÇA-FEIRA): GRUPO DE PAGODE SAMBA JOY

ESTÁDIO MAURÍCIO NADER

10/6 às 10h (SÁBADO): JOGO DAS ESTRELAS
 OBS: ENTRADA 1KG DE ALIMENTO NÃO PERECÍVEL

AUDITÓRIO MUNICIPAL

17/6 às 14h (SÁBADO): FESTIVAL DE FANFARRAS E BANDAS DE SANTO ANTÔNIO DO PINHAL

CLUBE PINHALENSE

18/6 às 9h (DOMINGO): 6ª CORRIDA DE SANTO ANTÔNIO 7K

INFORMAÇÕES:
 SANTOANTONIODOPINHAL.SP.GOV.BR / @PREFSANTOANTONIODOPINHAL

FESTA DE Santo Antônio



FESTA DE Santo Antônio

8/6
 QUINTA-FEIRA
 21H

PRAÇA DO ARTESÃO

INFORMAÇÃO:
 SANTOANTONIODOPINHAL.SP.GOV.BR / @PREFSANTOANTONIODOPINHAL

BANDA RODEIO



FESTA DE Santo Antônio

9/6
 SEXTA-FEIRA
 21H

PRAÇA DO ARTESÃO

INFORMAÇÃO:
 SANTOANTONIODOPINHAL.SP.GOV.BR / @PREFSANTOANTONIODOPINHAL

BANDA DALLAS

A Prefeitura de Santo Antônio do Pinhal realiza, de 8 a 18 de junho, a Festa de Santo Antônio em comemoração ao dia do Padroeiro (13 de junho). Shows, futebol das estrelas, festival de fanfarras e corrida pedestre estão na programação.

A Festa terá abertura na quinta-feira (8), feriado de Corpus Christi, com show da banda Rodeio às 21h. Os shows acontecem na Praça do Artesão e são abertos ao público. Apenas para prestigiar o Jogo das Estrelas (10 de junho), com grandes nomes do futebol nacional jogando contra a equipe Master de Santo Antônio, será preciso levar um quilo de alimento não

perecível por pessoa para entrar no local.

Os alimentos serão destinados ao Fundo Social que encaminhará para as pessoas que mais precisam. Veja a programação completa abaixo.

PONTO FACULTATIVO -- Devido aos feriados de Corpus Christi (8 de junho) e Dia do Padroeiro, a Prefeitura terá ponto facultativo nos dias 9 (sexta-feira) e 12 (segunda-feira). Funcionam normalmente apenas o Pronto Atendimento e a coleta de lixo e recicláveis.

PROGRAMAÇÃO

Praça do Artesão
 Dia 8, às 21h: banda Rodeio
 Dia 9, às 21h: banda

Dallas
 Dia 10, às 16h: Pagode da Sogra

Dia 10, às 22h: banda 8 Segundos

Dia 11, às 21h: banda Mister Sound

Dia 12, às 21h: Déborah Samna e banda

Dia 13, às 13h: Bolo de Comemoração

Dia 13, às 15h: Pagode Samba Joy

Estádio Municipal Maurício Nader

Dia 10, às 10h: Jogo das Estrelas (entrada 1 kg de alimento não perecível)

Auditório Municipal

Dia 17, às 14h: Festival de Fanfarras e Bandas de Santo Antônio do Pinhal

Clube Pinhalense

Dia 18, às 9h: 6ª Corrida de Santo Antônio 7K.

FESTA DE *Santo Antonio*

10/6
SÁBADO
16H

PAGODE DAS OGRA

PRAÇA DO ARTESÃO

INFORMAÇÃO:
SANTOANTONIODOPINHAL.SP.GOV.BR / @PREFSANTOANTONIODOPINHAL

FESTA DE *Santo Antonio*

13/6
TERÇA-FEIRA
15H

SAMBA JOY
Tab the Soul

PRAÇA DO ARTESÃO

INFORMAÇÃO:
SANTOANTONIODOPINHAL.SP.GOV.BR / @PREFSANTOANTONIODOPINHAL

FESTA DE *Santo Antonio*

10/6
SÁBADO
22H

BANDA 8 SEGUNDOS
20 ANOS

PRAÇA DO ARTESÃO

INFORMAÇÃO:
SANTOANTONIODOPINHAL.SP.GOV.BR / @PREFSANTOANTONIODOPINHAL

Nesse inverno aqueça o coração.

CAMPAÑA DE INVERNO
2023

Juntos, vamos ajudar quem precisa!

Contato: (12) 99672-6718

Teatro Metr pole de Taubat  recebe espet culo em homenagem ao Maestro Yves

M SICA
al m da vida
Yves Rudner Schmidt (1933-2022)

Homenagem   vida e obra do pianista, compositor, folclorista, escritor e aos 90 anos de seu nascimento.

DIA 13/06/2023  s 20H
NO TEATRO METR POLE

ENTRADA: Um pacote de fralda geri trica G ou GG.
Entrada solid ria em prol da Casa S o Francisco de Idosos.
Ingressos ser o trocados na bilheteria uma hora antes do evento.

Exposi o do livro: "Yves, sua vida, sua obra, sua terra".

MEZZO-SOPRANO: MERE OLIVEIRA
PIANISTA: DANIEL CRISTIANO SANTOS

Para celebrar os 90 anos de nascimento de Yves Rudner Schmidt, o Teatro Metr pole recebe o espet culo "M sica al m da vida", no dia 13 de junho, ter a-feira,  s 20h. A entrada   solid ria, com a doa o de um pacote de fraldas geri tricas em prol da Casa S o Francisco de Idosos.

O concerto c nico, apresentado pelos musicistas Mere Oliveria e Daniel Cristiano Santos, tem como objeto principal a composi o de Yves para piano e voz. No repert rio est o obras as Trovas Taubateanas (4), Trova (5 ) Bendigo, Choro ao Mar, Colet nea de pe as infantis, Faceira, Venha, Era e Ave Maria.

O compositor dedicou uma de suas composi es a Mere. O pianista Daniel, por sua vez, tornou-se a maior autoridade no conhecimento da obra de Yves, uma vez

que seu mestrado e doutorado versam sobre a sua obra.

Os ingressos podem ser trocados na bilheteria do Teatro uma hora antes do evento.

SOBRE YVES

Yves Rudner Schmidt nasceu em 1933, em Taubat , onde iniciou na m sica e come ou a compor como autodidata, aos 13 anos. Mudou-se para S o Paulo, onde foi aluno do maestro Samuel Arcanjo (1882-1957), formou-se no Conservat rio Dram tico e Musical de S o Paulo, em 1953.

Conheceu o compositor Camargo Guarnieri (1907-1993) e continuou a estudar composi o com ele. Yves apresentava tend ncia a uma harmonia e estilo "menos tradicionais", o que o levou a procurar novas vertentes de composi o, tais como as de J. Koell-

reutter, conhecido pelo dodecafonismo, e influenciado por suas ideias partiu para Hamburgo, na Alemanha, buscando aperfei oamento musical, e isso foi decisivo na sua obra composicional como a vemos hoje.

A m sica de c mara genuinamente brasileira e contempor nea, revisitada e arejada por percep es mais amplas da composi o, encontra em Yves um criador peculiar, tornando poss vel dizer que ele buscou adicionar em sua m sica a percep o que tinha de outros compositores, locais, momentos, sentimentos e personagens.

Apaixonado por sua cidade, seu povo, seu folclore e suas hist rias, criou com a sua pr pria maneira melanc lica de ver a vida uma obra tocante e encantadora. O compositor faleceu em 20 de junho de 2022.

Sedis de Taubat  realiza atividades relacionadas   campanha "Junho Violeta"

Programa o das A es Desenvolvidas pelo Centro de Conviv ncia Vila Marli em Campanha Contra a Viol ncia   Pessoa Idosa.
"Conscientizar para Enfrentar"
N o   Viol ncia a Pessoa Idosa.

05 DE JUNHO LOCAL: ESCOLA ESTADUAL JOS  MARCONDES DE MATOS.
Roda de Conversa com os alunos

15 DE JUNHO AS 14:00 LOCAL: CENTRO DE CONVIV NCIA
II - F rum Municipal
Contra Viol ncia a Pessoa Idosa

16 DE JUNHO AS 14:00 LOCAL: CRAS SABAR 
RODA DE CONVERSA: "CONSCIENTIZAR PARA ENFRENTAR!"

REALIZA O :

A SEDIS (Secretaria de Desenvolvimento e Inclus o Social) promover  ao longo desse m s diversas atividades em decorr ncia da campanha "Junho Violeta", um m s dedicado   conscientiza o e combate   viol ncia contra a pessoa idosa. As a es ser o desenvolvidas nos Centros de Conviv ncia da Pessoa Idosa (CCI) dos bairros Vila Marli e Parque Tr s Marias e no CRAS (Centro de Refer ncia da Assist ncia Social) do Parque Sabar . Entre as atividades previstas est o rodas de conversa e o II F rum Municipal.

No dia 15 de junho   celebrado o Dia Mundial de Conscientiza o da Viol ncia Contra a Pes-

soa Idosa, uma data que alerta para a responsabilidade de cada cidad o na constru o de uma sociedade que respeite e garanta os direitos dos idosos.

Na segunda-feira, 5, foi realizada uma roda de conversa com os alunos da E. E. Jos  Marcondes de Matos sobre o tema "Conscientizar para enfrentar". A a o foi desenvolvida pelos profissionais do CCI Vila Marli.

No pr ximo dia 15, a partir das 14h, ser  realizado o II F rum Municipal contra a viol ncia   pessoa idosa no Centro de Conviv ncia da Vila Marli.

A campanha tamb m ser  tema de duas rodas

de conversa que ser o realizadas dia 16 de junho, no CCI Tr s Marias, com in cio  s 9h, e no CRAS Sabar , a partir das 14h. A atividade desenvolvida no CCI Tr s Marias pretende debater os tipos de viol ncia contra a pessoa idosa e como identific -los. Tamb m ser o abordados assuntos relacionados   rede de apoio que pode ser acionada nestes casos, como fazer den ncias, entre outros assuntos. A a o contar  com a participa o de toda a equipe do CCI e ser  direcionada aos idosos inseridos no equipamento. J  a roda de conversa que ser  realizada no CRAS Sabar  tem como tema "Conscientizar para enfrentar".

Junho Vermelho trás conscientização sobre ISTs, Imunização e Violência, nas unidades de saúde da Atenção Básica em Caçapava

CONFIRA AS CAMPANHAS DA ATENÇÃO BÁSICA DO MÊS DE JUNHO

@prefeituradecacapava
www.cacapava.sp.gov.br

MUNICÍPIO DE CAÇAPAVA

A Prefeitura de Caçapava, por meio da Secretaria de Saúde, realiza, durante o mês de junho, três campanhas de conscientização para a saúde da Atenção Básica:

Dia dos Namorados - conscientização sobre ISTAids; Importância da Imunização e combate à Violência. O objetivo é promover a saúde e prevenir doenças, por meio do conhecimento compartilhado entre equipes de saúde e a população.

A campanha do Dia dos Namorados, em menção à data de 12 de junho, visa abordar o assunto das doenças sexualmente transmissíveis, gravidez indesejada e o uso de

contraceptivos, que são distribuídos nas unidades. Além disso, também objetiva o cuidado com a saúde do casal que deve procurar fazer acompanhamento médico nos exames de rotina.

Já a campanha sobre Imunização tem como meta aumentar a cobertura vacinal do município em todas as idades, fazendo com que as pessoas entendam a importância da vacinação para a prevenção de doenças e não se enganem com informações falsas que costumam circular sobre vacinas.

A 3ª campanha é sobre o combate a todo e qualquer tipo de Violência

(contra crianças, idoso e/ou mulheres), tendo como premissa que a Atenção Básica, muitas vezes, é a porta de entrada para atendimento desses agravos.

O objetivo é esclarecer à população sobre os serviços disponíveis na área de saúde, tipos de atendimento e de tratamento, e como a pessoa deve proceder nesses casos.

As palestras de orientação são realizadas pelas equipes de profissionais das unidades de saúde, entre médicos, enfermeiros e psicólogos. As três campanhas acontecerão de forma paralela durante todos os dias do mês de junho.

Programação Oficial - Arraiá do Chi Pul Pul 2023 em São Luiz do Paraitinga



Programação Oficial - Arraiá do Chi Pul Pul 2023

Dia 09|06 - sexta-feira
15h - I Eliminatória do 26º Festival de Música Junina - Part. Especial: Banda "Macuco no Picuá".

Local: Coreto Elpídio dos Santos.

19h - Cortejo com as Quadrilhas do Coroné e do Wardemá, saindo do Largo do Rosário.

Participação especial da "Furiosa" e dos alunos da EMEF Professor Waldemar Rodrigues

e EMEF Coronel Domingues de Castro.

20h - Apresentação das Quadrilhas, na Praça Dr. Oswaldo Cruz.

20h30 - Dança do Sabão e do Caranguejo, na Praça Dr. Oswaldo Cruz.

21h30 - II Eliminatória do 26º Festival de Música Junina - Part. Especial: Banda "Macuco no Picuá".

23h - Show com "Nilton Blau e Banda Cabelo de Milho".

Local: Coreto Elpídio dos Santos.

Dia 10|06 - sábado

14h - Cortejo com os alunos das Escolas da Rede Municipal.

14h30 - Festival de Quadrilhas.

19h30 - Cortejo com a "Quadrilha Flor de Picão", de Paraibuna, saindo do Largo do

Rosário.

20h - Apresentação da "Quadrilha Flor de Picão", na Praça Dr. Oswaldo Cruz.

20h30- Show com "Saturno Gaya e Cia".

Local: Coreto Antonio Nicolau de Toledo.

21h - Dança do Sabão e Caranguejo, na Praça Dr. Oswaldo Cruz.

21h30 - Fase Final do 26º Festival de Música Junina - Part. Especial Banda "Macuco no Picuá".

Local: Coreto Elpídio dos Santos.

23h30 - Show "São João Brasileiro" com o "Grupo Fuá Rabecado".

Local: Coreto Elpídio dos Santos.



**Av. Min. Nelson Hungria, 684
Santo Antônio do Pinhal
Tel.: (12) 3666-1267**

Doces e Salgados Caseiros
Um local exclusivo, agradável
e típico da região

Venha experimentar nossas delícias:
Bolos, Tortas, Bombons,
Trufas e Deliciosos salgados
com saboroso café expresso





FECULARIA RIO PRETO

Farinha de Milho
Quirela
Fubá
Canjiquinha
Fubação
Milho

Fone: (012) 3666 - 8111/9112 - 3566
E-mail: feculariap@yahoo.com.br
Rod. SP 42 - KM 151 - Bairro do Pedregulho - Santo Antônio do Pinhal



José Francisco Barbosa Monteiro
Corretor de Imóveis

12 98128.9038

contato@imobiliariabm.com
www.imobiliabm.com

Av. Ministro Nelson Hungria, 350
Santo Antônio do Pinhal - SP



A Gazeta dos Municípios

Caçapava, Campos do Jordão, Caraguatatuba, Cunha, Ilhabela, Jambéiro, Lagoinha, Monteiro Lobato, Natividade da Serra, Paraíbauna, Pindamonhangaba, Redenção da Serra, Santa Branca, Santo Antônio do Pinhal, São Bento do Sapucaí, São Luís do Paraitinga, Taubaté, Tremembé e Ubatuba

DIRETOR RESPONSÁVEL : DANIEL DOMINGUES RIBEIRO

**Cadastre-se pelo whatsapp
(12)991962417 e receba
gratuitamente a edição
diária do jornal via
whatsapp**



Secretarias de educação e de saúde promovem roda de conversa com familiares de alunos da rede municipal de ensino de Tremembé.

Galpão do Cerâmica de Pinda recebe Projeto Mulheres Negras em Foco

Tel (12) 36722257
publicacoesgazeta@hotmail.com



Depósito
Tião Silva
Material de Construção
Tel.: (12) 3666-1239

12 99657-6073

REDE CASA Vale MAIS

Av. Ministro Nelson Hungria, 516
Centro - CEP: 12450-000
Santo Antônio do Pinhal - SP
(12) 3666-1239 / 3666-1614
depositotiaoasilva@hotmail.com

SUPERMERCADO



CARDOSO FILHO

<p>LOJA 1 Av. Min. Nelson Hungria, 654 Centro 12 3666-1474</p>	<p>LOJA 2 Av. Min. Nelson Hungria, 346 Centro 12 3666-1693</p>
--	--

Santo Antônio do Pinhal- SP



Alpes Imobiliária

Casas - Lotes - Chácaras - Sítios - Fazendas - Aluguéis

www.alpesimobiliaria.com.br
contato@alpesimobiliaria.com.br

Guilherme
CRECI: 156196 (12) 3666-1439
CRECI: 030626-J (12) 99708-4405

Rua Cônego Thomaz, 16 - Centro Santo Antônio do Pinhal - SP



EMI CONTABILIDADE
SOLUÇÕES CONTÁBEIS ADMINISTRATIVAS

Fone/Fax: (12) 3666-1337
3666-1852
3666-2300

E-mail: emicontabil@uol.com.br

Av. Min. Nelson Hungria, 157 - Santo Antônio do Pinhal/SP

* Abertura e encerramento de firma
* Contabilidade Geral e Rural (INCRA-ITR)
* Imposto de Renda



Supermercado AmaraL

PRESENTES - SORVETES
AÇOGUES - LACHONETE
RAÇÕES

TELEFAX: 12 3666-1215 - ENTREGA A DOMÍLIO

Av. Gov. Carvalho Pinto, 23 - Centro -
Santo Antônio do Pinhal - SP



LA TAVERNA DI LUCA
PIZZERIA ITALIANA

(12) 3666-1659 • 99630-3690

Luca Luisi

www.tavernadiluca.com.br La Taverna di Luca

Rua: Sebastião Marcondes da Silva, 28 - Sto Antônio do Pinhal - SP