

Romeiro de 65 anos que seguia para Aparecida (SP) morre atropelado na Dutra

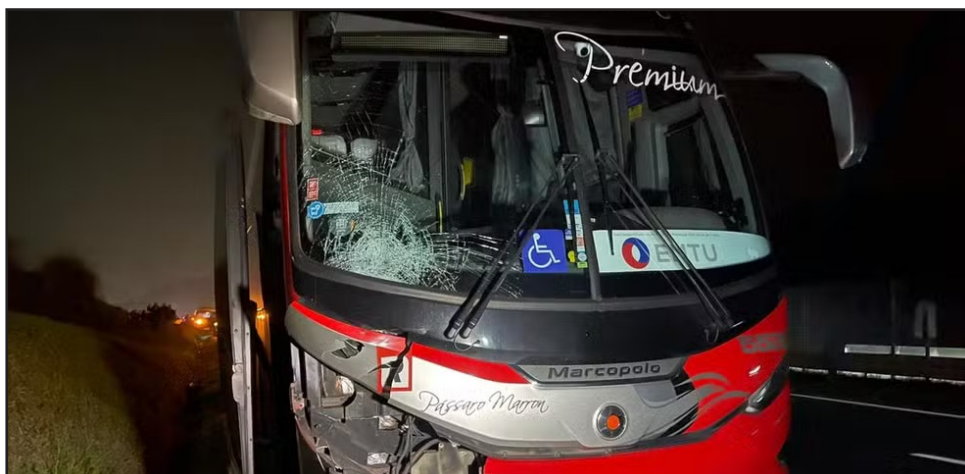

O acidente aconteceu em Pindamonhangaba. Também na noite de terça-feira (8), um outro romeiro morreu atropelado na rodovia Presidente Dutra, no trecho de Santa Isabel. Um romeiro de 65 anos que seguia a pé para o Santuário Nacional de Aparecida morreu após ser atropelado na rodovia Presidente Dutra, no trecho de Pindamonhangaba (SP), na noite desta terça-feira (8).

De acordo com a Polícia Rodoviária Federal (PRF), o atropelamento aconteceu por volta das 23h40, no quilômetro 99, no sentido Rio de Janeiro. O veículo responsável pelo atropelamento ainda não foi encontrado. A vítima, identificada como

o aposentado Riberto Ferreira, morava em São José dos Campos, cidade que também faz parte da região do Vale do Paraíba.

Ainda segundo a PRF, o homem usava roupas pretas, o que pode ter contribuído para o acidente - a corporação recomenda aos romeiros o uso de roupas claras e coletes refletivos.

O corpo do idoso foi encaminhado por uma funerária ao Instituto Médico Legal (IML) de Taubaté, onde vai passar por exames necroscópicos.

A CCR RioSP, concessionária que administra a rodovia, confirmou o caso e informou que uma faixa da via sentido RJ precisou ser interditada

para atender a ocorrência. Esse foi o segundo acidente fatal envolvendo o romeiro na rodovia Presidente Dutra na noite desta terça-feira (8). No trecho de Santa Isabel, um homem de 51 morreu atropelado e outros dois, de 27 anos, ficaram feridos.

A rodovia é um dos principais corredores de romeiros que seguem em direção ao Santuário Nacional de Aparecida. O fluxo de pessoas no acostamento da via aumenta em outubro por conta das celebrações religiosas.

Todo ano, o movimento se intensifica perto do feriado de 12 de outubro, Dia de Nossa Senhora Aparecida, a Padroeira do Brasil.

Correios divulgam editais de concurso com vagas para a região do Vale do Paraíba



Segundo a estatal, serão pelo menos 16 vagas destinadas para a região de São José dos Campos, para o cargo de Carteiro. Os Correios divulgaram nesta quarta-feira (9) os editais para o novo concurso promovido pela estatal. Dos dois editais publicados, apenas um tem vagas disponibilizadas para a região do Vale do Paraíba. Segundo o documento, ao todo são 16 vagas destinadas para a região de São José dos Campos, com provas realizadas em pelo menos seis cidades da região. A vaga é para o cargo de Agente de Correios - Carteiro, com exigência de Ensino Médio completo. O cargo exige uma jornada de trabalho semanal de 44 horas, com um salário de R\$ 2.429,26. Além do salário, também são oferecidos benefícios como vale-alimentação/refeição de cerca de R\$ 1,4 mil, vale-transporte, auxílio-creche ou auxílio-babá, além de plano de saúde e plano de previdência complementar.

As 16 vagas na região do Vale do Paraíba serão divididas em 9 destinadas à ampla concorrência, além de 5 para candidatos negros ou indígenas e outras 2 para pessoas com deficiência (PCD).

Veja onde as provas devem ser realizadas:

Aparecida
Campos do Jordão
Caraguatatuba
Guaratinguetá
São José dos Campos
São Sebastião

As inscrições deverão ser feitas via internet, no período das 10h desta quinta-feira (10) até as 23h do dia 28 de outubro. Os interessados devem acessar o site do Instituto Brasileiro de Formação e Capacitação (IBFC) - a banca organizadora do processo seletivo. A taxa de inscrição para o cargo de nível médio é de R\$ 39,80. Candidatos doadores de medula óssea em entidades reconhecidas pelo Ministério da Saúde e inscritos no CadÚnico podem solicitar isenção da taxa. O que se sabe sobre as

provas

As provas estão previstas para o dia 15 de dezembro e serão aplicadas em todos os estados brasileiros e no Distrito Federal, podendo abranger até 306 localidades.

O exame para o cargo de agente de Correios (nível médio) será objetiva, com questões de múltipla escolha de conhecimentos gerais e específicos.

O prazo de validade do concurso dos Correios será de um ano, contados a partir da data de homologação do resultado final, podendo ser prorrogado pelo mesmo período.

Cronograma do concurso
Inscrições: 10/10 até 28/10/2024

Solicitação de inscrição com isenção da taxa: 10/10 até 11/10/2024

Data limite de pagamento das inscrições: 29/10/2024

Convocação para provas: 06/12/2024

Divulgação dos locais de provas: 09/12/2024

Aplicação das provas: 15/12/2024

A GAZETA DOS MUNICÍPIOS

[Acesse o QR code e conheça nosso site
www.agazetadosmunicipios.com](http://www.agazetadosmunicipios.com)

Contato: (12) 3672-2257

WhatsApp: (12) 99196-2417

E-mail: publicacoesgazeta@hotmail.com





A Gazeta dos Municípios

Caçapava, Campos do Jordão, Caraguatatuba, Cunha, Ilhabela, Jambé, Lagoinha, Monteiro Lobato, Natividade da Serra, Paraíba, Pindamonhangaba, Redenção da Serra, Santa Branca, Santo Antonio do Pinhal, São Bento do Sapucaí, São Luis do Paraitinga, Taubaté, Tremembé e Ubatuba

DIRETOR RESPONSÁVEL : DANIEL DOMINGUES RIBEIRO

Cadastre-se pelo whatsapp (12)991962417 e receba gratuitamente a edição diária do jornal via whatsapp



Tel (12) 36722257

publicacoesgazeta@hotmail.com

Venda de veículos novos cai em setembro, mas mantém alta no ano em São José e Taubaté

Dados foram divulgados pela Federação Nacional da Distribuição de Veículos Automotores (Fenabrave). O número de veículos novos vendidos em São José dos Campos e em Taubaté -- as duas maiores cidades do Vale do Paraíba -- caiu em novembro, segundo os dados mais recentes divulgados pela Federação Nacional da Distribuição de Veículos Automotores (Fenabrave). De acordo com o levantamento, no mês passado, São José dos Campos emplacou

um total de 1.025 novos veículos -- uma diferença de 74 para os 1.099 que haviam sido contabilizados em agosto. Já em Taubaté, o número passou de 485 em agosto para 435 em setembro -- uma diferença de pelo menos 50 veículos novos. Na comparação entre o acumulado dos meses em 2023 e 2024, no entanto, os dois municípios seguem com alta no emplacamento dos veículos. Em São José dos Campos, a alta entre janeiro

e setembro deste ano foi de 22,4% na comparação com o mesmo período do ano passado. Isso porque em 2023, até setembro, a cidade havia somado 7.273 novos veículos vendidos. Neste ano, o número subiu para 8.903. Em Taubaté, a alta foi um pouco menor: 17,4%. De acordo com a Fenabrave, nos nove primeiros meses do ano passado, a cidade havia vendido 3.125 novos veículos. Neste ano, o número subiu para 3.668 no mesmo período.

Eleição para prefeito em São Bento do Sapucaí aguarda definição da Justiça Eleitoral

Gil Advogado, do MDB, foi o candidato mais votado neste domingo (6), no entanto, aguarda definição da Justiça Eleitoral para ter a confirmação se assumirá ou não a prefeitura pelos próximos quatro anos. A eleição para prefeito em São Bento do Sapucaí, no interior de São Paulo, está sub judice, ou seja, aguarda uma definição da Justiça Eleitoral se o candidato que recebeu mais votos nas urnas no último domingo (6) será declarado eleito ou não. O pleito contou com apenas dois candidatos na disputa para o cargo de prefeito. Gil Advogado (MDB) recebeu 3.474 votos, o que representa 52,12% dos votos válidos, enquanto Ronaldo Venâncio (PSD) foi escolhido por 3.191 eleitores, 47,88% dos votos válidos. Apesar disso, a Justiça Eleitoral apontava na tarde desta segunda-feira

(7) que “não há requisitos suficientes para atribuição de eleito”, pois a votação do candidato mais votado, Gil Advogado, estava “anulada sub judice”. Conforme a Lei das Eleições, a condição de sub judice ocorre quando a candidatura está pendente de avaliação pela Justiça Eleitoral quanto à elegibilidade do candidato. No caso de Gil, a candidatura dele havia sido indeferida por atraso na prestação de contas de dois partidos - PSB e Cidadania - que faziam parte da coligação “A hora de mudar é agora”, encabeçada pelo MDB. A coligação recorreu e teve o pedido parcialmente acatado pelo Tribunal Regional Eleitoral, que autorizou o registro da coligação e determinou a exclusão do PSB e Cidadania da chapa. A decisão transitou em julgado no dia 3 de outubro.

Apesar disso, a situação do candidato seguiu como indeferida no sistema de candidaturas do Tribunal Superior Eleitoral (TRE). Agora, o candidato aguarda parecer da Justiça Eleitoral sobre a homologação do resultado nas urnas. “Quanto a situação da minha candidatura, informo que está tudo certo. Revertemos a decisão judicial junto ao TRE e brevemente o Juízo da 314 zona eleitoral de Tremembé fará a atualização junto ao sistema. O acórdão do TRE/SP já transitou em julgado e retornou para Tremembé para as devidas atualizações”, afirmou Gil. O gl acionou o Tribunal Superior Eleitoral (TRE), mas ainda aguarda retorno. A reportagem será atualizada quando o órgão se manifestar. A reportagem também tenta contato com o diretório municipal do Cidadania e do PSB.

EXPEDIENTE

JORNAL DIÁRIO E REGIONAL A GAZETA DOS MUNICÍPIOS

Editada por Editora Flor do Vale Jornalismo
Comunicação e Promoção Ltda.

CNPJ: 61.661.328/0001-43

Rua dos Lírios, 171- Flor do Vale - Tremembé - SP

Tel. (0xx12) 3672-2257

Fax (0xx12) 3672-4831

CEP 12120-000

E-mail: publicacoesgazeta@hotmail.com

Registro no INPI 81717790

Impresso em 09/10/2024

Diretor responsável pela publicação:

Daniel Domingues Ribeiro PRT 004860

Diretora Comercial: Dolores Russo

Editoração Eletrônica e Impressão: Pré Impressão Gráfica - SP - Capital.

Representante em São Paulo.

REVESP Representações Ltda.

Alameda dos Jurupes, 455

Conj. 46 - São Paulo -CEP 04088-001

Filiado a ADJORJ Associação dos

Jornais do Interior.

Sistema de distribuição dirigida.

Matérias pagas ou autografadas, não representam necessariamente a opinião deste jornal.

Atenção: Este jornal é distribuído à todas as Prefeituras e Câmaras Municipais do Vale do Paraíba, Litoral Norte e Região Serrana, além de vários órgãos Federais, Estaduais e Municipais.

Aviso: Não existe falta de jornais para demanda diariamente. Edições atuais e de arquivos estão sempre a disposição no endereço: Rua dos Lírios nº 171, Bairro: Flor do Vale, Tremembé-SP, onde poderão ser retiradas.

Roupas claras, fila indiana e sentido oposto aos veículos: confira as orientações da PRF para romarias a Aparecida na Dutra

Dois romeiros morreram e outros dois ficaram feridos ao serem atropelados por veículos na rodovia Presidente Dutra, na noite desta terça-feira. O grupo seguia para Aparecida. Dois romeiros morreram e outros dois ficaram feridos ao serem atropelados por veículos na rodovia Presidente Dutra, na noite desta terça-feira (8). Os grupos seguiam para o Santuário Nacional de Nossa Senhora Aparecida, em Aparecida (SP). O primeiro acidente aconteceu no trecho de Santa Isabel, onde um romeiro de 51 anos morreu e outros dois, de 27 anos, ficaram feridos ao serem atropelados por um ônibus. Mais tarde, no trecho de Pindamonhangaba, um idoso de 65 anos que também seguia para Aparecida morreu atropelado por outro veículo, que ainda não foi encontrado. A rodovia Presidente Dutra é um dos principais corredores de romeiros que seguem em direção ao Santuário Nacional de Aparecida. O fluxo de pessoas no acostamento da via aumenta em outubro por conta das celebrações religiosas. Todo ano, o movimento se intensifica perto do feriado de 12 de outubro, Dia de Nossa Senhora Aparecida, a Padroeira do Brasil. Segundo a Polícia Rodoviária Federal (PRF), são esperados mais de 35 mil romeiros neste ano. Justamente por conta dos riscos envolvendo os veículos da rodovia, a PRF divulgou uma série de orientações aos peregrinos - veja abaixo. Recomendações aos romeiros

minhos indicados pela sinalização e jamais caminhe sobre a faixa de rolamento usar roupas claras e coletes refletivos quando em grupos, andar em fila indiana transitar no sentido oposto ao dos veículos evitar o uso do celular ou qualquer outro equipamento que possa causar distração durante a caminhada evitar caminhar à noite, quando a visibilidade é reduzida, especialmente em caso de chuva, pois além da falta de visibilidade, as chuvas aumentam as chances de acidentes na rodovia fazer um planejamento prévio da viagem, programando os pontos de parada usar proteção solar hidratar-se bem cautela redobrado nas alças de entrada e saída das vias marginais em caso de emergência ligue para o 191

Recomendações aos motoristas

atenção redobrada pela presença de pedestres respeitar os limites de velocidade e sinalização da via não usar celular durante a condução do veículo se precisar fazer uma parada, evite acostamentos: busque locais seguros, como postos de gasolina, entrada de comércio ou propriedade se beber, não dirija

Recomendações aos ciclistas

transitar no mesmo sentido dos veículos evitar andar na faixa rolamento evitar andar na faixa rolamento evitar transitar à noite não utilizar o celular manter o sistema de iluminação e os equipamentos de segurança em

bom estado de conservação e prontos para uso usar roupas claras e coletes refletivos estar atento aos pedestres

Em entrevista à Rede Vanguarda nesta quarta-feira (9), o policial rodoviário federal Ricardo de Paula falou sobre os perigos da romaria na rodovia Presidente Dutra. “O fluxo de romeiros já é muito grande e é preciso que a gente se recorde que a rodovia não é feita para esse tipo de deslocamento, então ela não comporta tão bem os romeiros. É uma situação que realmente causa um risco à segurança”, disse. “A gente vê que às vezes realmente não há local para os romeiros caminharem. As recomendações é, sempre que possível, caminhar fora da via, no gramado. Se houver uma defesa ou uma mureta, optar por caminhar pelo lado de fora.”

Entre as recomendações, ele destacou o uso de roupas claras - segundo a PRF, o idoso de 65 anos que morreu atropelado no trecho de Pindamonhangaba usava roupas pretas. Isso dificulta que os motoristas enxerguem os romeiros. “A gente tem visto muitos romeiros com uniforme da romaria, mas sem roupa clara, refletiva. É preciso que o romeiro veja (os carros) e seja visto”, pontua. O policial também afirmou que, por conta do fluxo de romeiros, os motoristas também devem ficar atentos. “Os motoristas também devem dobrar a atenção e ter muito cuidado. Neste momento, a velocidade (limite) da Dutra não é a mesma do usual, porque tem muita gente caminhando.”

Eleições 2024: Mais de 500 mil eleitores do Vale e região não votaram no 1º turno; veja o índice de abstenção por cidade



Dados do Tribunal Superior Eleitoral (TSE) mostram que o Vale do Paraíba e a região bragantina tiveram índice de abstenção superior à média nacional nas eleições municipais deste domingo (6). Dados do Tribunal Superior Eleitoral (TSE) mostram que o Vale do Paraíba e a região bragantina tiveram índice de abstenção superior à média nacional nas eleições municipais deste domingo (6). De acordo com o levantamento, 529.957 eleitores deixaram de comparecer às urnas para exercer o direito do voto. O número representa 23,73% do total do eleitorado apto nesse primeiro turno na região. No Brasil, segundo a presidente do TSE, ministra Cármen Lúcia, o índice foi de 21,71%. Entre as 46 cidades da região, Taubaté foi a que teve o maior índice de abstenção nas eleições deste domingo: 71.092 eleitores não foram votar -- número que representa

29,27% do total do eleitorado taubateano. No Litoral Norte, o maior percentual de abstenção foi em Ubatuba, com 26,16%. Já na região bragantina, Atibaia foi a cidade que teve mais abstenções: 23,85%. Ao todo, 15 cidades da região tiveram índice de abstenção superior à média nacional. Veja o percentual de abstenção por cidade:

Aparecida: 19,19%
Arapeí: 13,04%
Areias: 12,42%
Atibaia: 23,85%
Bananal: 18,42%
Bom Jesus dos Perdões: 20,51%
Bragança Paulista: 23,31%
Caçapava: 21,63%
Cachoeira Paulista: 22,18%
Campos do Jordão: 24,56%
Canas: 14,33%
Caraguatatuba: 23,55%
Cruzeiro: 21,98%
Cunha: 17,46%
Guaratinguetá: 23,92%
Igaratá: 19,04%
Ilhabela: 20,42%
Jacareí: 24,54%

Jambeiro: 17,86%
Joanópolis: 16,31%
Lagoinha: 17,96%
Lavrinhas: 15,14%
Lorena: 19,36%
Monteiro Lobato: 19,13%
Natividade da Serra: 15,51%
Nazaré Paulista: 17,59%
Paraibuna: 19,82%
Pindamonhangaba: 24,54%
Piquete: 23,63%
Piracaia: 21,57%
Potim: 16,14%
Queluz: 20,11%
Redenção da Serra: 18,10%
Roseira: 15,07%
Santa Branca: 22,32%
Santo Antônio do Pinhal: 18,50%
São Bento do Sapucaí: 20,91%
São José do Barreiro: 12,84%
São José dos Campos: 24,75%
São Luiz do Paraitinga: 18,18%
São Sebastião: 19,92%
Silveiras: 13,50%
Taubaté: 29,27%
Tremembé: 24,42%
Ubatuba: 26,16%
Vargem: 19,14%

Eleições 2024: confira resultados do 1º turno nas cidades do Vale do Paraíba e região

Resultados foram divulgados na noite de domingo (6). O Tribunal Superior Eleitoral anunciou na noite deste domingo (6) os resultados das Eleições 2024. Veja abaixo quem foi eleito nas cidades da região: Aparecida: Zé Louquinho (PL) é eleito prefeito após disputa acirrada contra Piriquito (Podemos) Arapeí: Renê (PL) é reeleito

Areias: Rodrigo Ramos (Avante) é eleito

Atibaia: Daniel Martini (PL) é eleito

Bananal: Dr. William (Republicanos) é reeleito

Bom Jesus dos Perdões: Sérgio Ferreira (PSDB) é eleito

Bragança Paulista: Edmir Chedid (União) é eleito

Cachoeira Paulista: Breno Anaya (PP) é eleito

Campos do Jordão: Caê (Republicanos) é eleito

Canas: Gustavo Lucena (MDB) é eleito

Caraguatatuba: Mateus Silva (PSD) é eleito

Caçapava: Yan Lopes (Podemos) é eleito

Cruzeiro: Kleber Silveira (PL) é eleito

Cunha: Rodrigo do Neto

(PL) é eleito

Guaratinguetá: Junior Filippa (PSD) é eleito

Igaratá: Gabriel Prianti (Republicanos) é eleito

Ilhabela: Toninho Colucci (PL) é reeleito

Jacareí: Celso Florêncio (PL) é eleito

Jacareí Jacareí

Jambeiro: Aries Marioto (PP) é eleito

Joanópolis: Cristiano da Ema (Republicanos) é eleito

Lagoinha: Zeca (PL) é eleito

Lavrinhas: Marcos Vinicius (PSD) é eleito

Lorena: Sylvio Ballerini (PSD) é reeleito

Monteiro Lobato: Edmar (PSD) é reeleito

Natividade da Serra: Evail Augusto (PL) é reeleito

Nazaré Paulista: Professora Guinha (União) é eleita

Paraibuna: Prof Helô (PL) é eleita

Pindamonhangaba: Ricardo Piorino (PL) é eleito

Piquete: Rominho (PSD) é reeleito

Piracaia: André Rogério (PL) é eleito

Potim: Tanaka (MDB) é eleito

Queluz: Zé Celso (PSD) é eleito

Redenção da Serra: Jucimar (PL) é eleito

Roseira: Fernando Silveira (PL) é reeleito

Santa Branca: Adriano Levorin (PL) é reeleito

Santo Antônio do Pinhal: Parrão (PSD) é reeleito

São Bento do Sapucaí: Sub judge, Gil Advogado (MDB) recebe maioria dos votos, mas resultado depende da Justiça

São José do Barreiro: Luis Eduardo (PL) é eleito

São José dos Campos: Anderson (PSD) e Eduardo Cury (PL) vão disputar 2º turno

São Luiz do Paraitinga: Alex Torres (PL) é eleito

São Sebastião: Reinaldo (Republicanos) é eleito

Silveiras: Edson Mota (PL) é eleito

Taubaté: Ortiz Junior (Republicanos) e Sergio Victor (Novo) vão disputar 2º turno

Tremembé: Clemente (PSD) é reeleito

Ubatuba: Flávia Pascoal (PL) é reeleita

Vargem: Leo Alves (União) é reeleito

Queluz: Zé Celso (PSD) é eleito

Redenção da Serra: Jucimar (PL) é eleito

Roseira: Fernando Silveira (PL) é reeleito

Santa Branca: Adriano Levorin (PL) é reeleito

Santo Antônio do Pinhal: Parrão (PSD) é reeleito

São Bento do Sapucaí: Sub judge, Gil Advogado (MDB) recebe maioria dos votos, mas resultado depende da Justiça

São José do Barreiro: Luis Eduardo (PL) é eleito

São José dos Campos: Anderson (PSD) e Eduardo Cury (PL) vão disputar 2º turno

São Luiz do Paraitinga: Alex Torres (PL) é eleito

São Sebastião: Reinaldo (Republicanos) é eleito

Silveiras: Edson Mota (PL) é eleito

Taubaté: Ortiz Junior (Republicanos) e Sergio Victor (Novo) vão disputar 2º turno

Tremembé: Clemente (PSD) é reeleito

Ubatuba: Flávia Pascoal (PL) é reeleita

Vargem: Leo Alves (União) é reeleito

Queluz: Zé Celso (PSD) é eleito

Redenção da Serra: Jucimar (PL) é eleito

Roseira: Fernando Silveira (PL) é reeleito

Santa Branca: Adriano Levorin (PL) é reeleito

Santo Antônio do Pinhal: Parrão (PSD) é reeleito

São Bento do Sapucaí: Sub judge, Gil Advogado (MDB) recebe maioria dos votos, mas resultado depende da Justiça

São José do Barreiro: Luis Eduardo (PL) é eleito

São José dos Campos: Anderson (PSD) e Eduardo Cury (PL) vão disputar 2º turno

São Luiz do Paraitinga: Alex Torres (PL) é eleito

São Sebastião: Reinaldo (Republicanos) é eleito

Silveiras: Edson Mota (PL) é eleito

Taubaté: Ortiz Junior (Republicanos) e Sergio Victor (Novo) vão disputar 2º turno

Tremembé: Clemente (PSD) é reeleito

Ubatuba: Flávia Pascoal (PL) é reeleita

Vargem: Leo Alves (União) é reeleito

Defesa Civil de SP emite novo alerta para risco de queimadas no Vale do Paraíba e região até sábado (12)



Algumas cidades da região foram classificadas nas cores vermelho e roxo, níveis de maiores riscos. De acordo com o órgão, toda a região corre riscos críticos de queimadas. A Defesa Civil de São Paulo emitiu um novo alerta para a possibilidade de ocorrerem incêndios no Vale do Paraíba a partir desta segunda-feira (7). De acordo com o órgão, a região está em estado de risco para queimadas até o próximo sábado (12), segundo o Mapa de Risco de Incêndio do Centro de Gerenciamento da Defesa Civil Estadual (CGE). No mapeamento, os estágios de risco são divididos entre cores pelo monitoramento da Defesa

Civil, sendo o amarelo o menor risco de incêndio e roxo o local com o pior cenário, veja:

Amarelo: risco baixo

Laranja: risco alto

Vermelho: alerta

Roxo: emergência

A região foi classificada em amarelo, laranja, vermelho e roxo, dependendo do dia. Na terça-feira (8), o Vale está com previsão roxa de alerta, grau muito alto de perigo para incêndios - veja mapa abaixo. O Mapa de Risco de Incêndio da Defesa Civil é uma ferramenta que auxilia o monitoramento de queimadas e vegetação durante o período de estiagem. O software funciona 24 horas por dia e é feito a partir de algoritmos que compilam dados

sobre elementos, como o nível de chuva, cobertura vegetal, umidade do ar e do solo, temperatura e velocidade de vento.

Diariamente, o CGE encaminha o Mapa de Risco para todas as Coordenadorias Municipais. Aquelas que estão em uma área com risco mais elevados recebem um indicativo de alerta.

Por conta do alerta, a Defesa Civil emitiu uma série de recomendações:

não colocar fogo em áreas de vegetação seca não jogar bitucas de cigarro em beiras de rodovias

não realizar a limpeza da área rural utilizando técnicas com fogo

não queimar lixo e não soltar balão



A Gazeta dos Municípios
Tudo o que você lê aqui!
Você encontra em:
www.agazetadosmunicipios.com
Contato: (12) 3672-2257